STRATEGIA DE DEZVOLTARE A JUDEȚULUI NEAMȚ 2022 – 2030



CONSILIUL JUDEȚEAN NEAMȚ







Introducere.....5

Capitolul I. Aspecte conceptuale și context european.....9

1.1. Cadrul metodologic de elaborare a Strategiei de Dezvoltare.....9

1.2. Conceptul de dezvoltare strategică și impactul acestuia asupra administrațiilor publice locale.....16

1.3. Dezvoltarea durabilă ca noțiune fundamentală a gândirii strategice și Pactul Ecologic European.....22

1.4. Noua Politică de Coeziune a Uniunii Europene 2021 - 2027.....26

1.5. Aspecte privind Politica Agricolă Comună.....29

1.6. Instrumente de finanțare ale Comisiei Europene.....30

1.7. Viziunea Comisiei Europene asupra acțiunilor necesare pentru redresarea economico-socială și combaterea efectelor negative provocate de pandemia Covid-19.....32

1.8. Corelarea Strategiei de Dezvoltare a Județului Neamt 2022 - 2030 cu documentele programatice europene.....34

1.9. Concluzii.....35

Capitolul II. Contextele strategice la nivel național și regional care stau la baza Strategiei de Dezvoltare a Județului Neamț 2020 - 2030.....38

2.1. Contextul Național.....38

2.1.1. Arhitectura finanțărilor europene și a fondurilor alocate României pentru perioada 2021-2027.....41

2.1.2. Planul Național de Redresare și Reziliență.....48

2.1.3. Strategia Națională pentru Dezvoltarea Durabilă a României 2030.....50

2.1.4. Strategia Națională de Specializare Inteligenta 2021 - 2027.....51

2.1.5. Strategii naționale cu impact sectorial și programe naționale de finanțare.....52

2.1.6. Corelarea Strategiei de Dezvoltare a Județului Neamt 2022 - 2030 cu documentele strategice naționale.....58

2.2. Contextul regional.....60

2.2.1. Caracteristici ale dezvoltarii regionale - Regiunea Nord-Est. Planul de Dezvoltare Regională 2021 - 2027.....61

2.2.2. Programul Operațional Regional 2021-2027 - Regiunea Nord-Est.....74

2.2.3. Strategia de Specializare Inteligenta RIS3 NE 2021 - 2027.....75

ROMÂNIA CONSILIUL JUDEȚEAN NEAMȚ

2.2.4. Corelarea Strategiei de Dezvoltare a Județului Neamt 2022 - 2030 cu documentele strategice regionale.....77
2.3. Concluzii.....80

Capitolul III. Aspecte generale și contextul județului Neamț.....88
3.1. Județul Neamț - prezentare generală.....88
3.1.1. Așezarea geografică a județului Neamț.....88
3.1.2. Populație și unități administrativ-teritoriale componente ale județului.....89
3.1.3. Relief si climă.....90
3.1.4. Hidrografie.....92
3.1.5. Vegetația și fauna.....93
3.1.6. Resurse natural.....94
3.1.7. Fondul funciar.....94
3.1.8. Organizarea administrației publice județene.....95
3.2. Aspecte socio-economice ale județului Neamț.....97
3.2.1. Demografie.....97
3.2.1.1. Evoluția populației din județul Neamț.....97
3.2.1.2. Natalitate, mortalitate și spor natural.....99
3.2.1.3. Migrația internațională.....100
3.2.2. Educație și infrastructură de învățământ.....101
3.2.3. Domeniul social.....103
3.2.3.1. Contextul social al județului Neamț.....103
3.2.3.2. Categorii de populație aflate în situație de risc social.....104
3.2.3.3. Egalitate de șanse.....106
3.2.3.4. Cantine sociale.....106
3.2.3.5. Structura și activitatea DGASPC.....107
3.2.4. Sănătate.....108
3.2.5. Cultura.....111
3.2.6. Tineret si sport.....113
3.2.7. Economie și mediu de afaceri.....113
3.2.7.1. Domenii de activitate și competitivitate în județul Neamț.....113
3.2.7.2. Forța de muncă.....115
3.2.7.3. Veniturile populației din județul Neamț.....117

ROMÂNIA CONSILIUL JUDEȚEAN NEAMȚ

3.2.7.4. Agricultură, silvicultură şi zootehnie.....119
3.2.7.5. Industrie.....121
3.2.7.6. Comerţ şi IMM-uri.....123
3.2.7.7. Turism, patrimoniu natural şi cultural.....125
3.3. Infrastructura judeţului Neamţ.....129
3.3.1 Infrastructura de transport.....129
3.3.2 Reţeaua de apă potabilă şi sistemul de canalizare.....132
3.3.3. Reţeaua de alimentare cu gaze naturale.....133
3.4. Mediul şi dezvoltare durabilă.....133
3.4.1. Calitatea aerului.....133
3.4.2. Calitatea apei.....134
3.4.3. Calitatea solului.....135
3.4.4. Biodiversitate şi cadru natural.....136
3.4.5. Managementul deşeurilor.....136
3.4.6. Riscurile de mediu şi managementul situaţiilor de urgenţă.....140
3.5. Analiza stadiului de îndeplinire a obiectivelor propuse prin Strategia de Dezvoltare a Judeţului Neamţ 2014 - 2020.....141
3.6. Concluzii.....150

Capitolul IV. Priorităţi de dezvoltare şi obiective 2022 - 2030 - judeţul Neamţ.....156
4.1. Viziunea de dezvoltare a judeţului Neamţ 2022 - 2030.....156
4.2. Obiectivul general.....157
4.3. Priorităţi strategice de dezvoltare ale judeţului Neamţ.....158
4.4. Obiective specifice.....158
4.5. Indicatori ai obiectivelor.....162
4.5.1. Indicatori de realizare.....162
4.5.2. Indicatori de rezultat.....165
4.6. Dezvoltarea in regim asociativ şi de parteneriat.....169
4.7. Concluzii.....182

Capitolul V. Analiza SWOT şi Portofoliul de Proiecte de Dezvoltare - judeţul Neamţ 2022 - 2030.....184
5.1. Analiza SWOT pentru contextul general al judeţului.....185

ROMÂNIA
CONSILIUL JUDEŢEAN NEAMŢ

5.2. Analiza SWOT pe domenii prioritare de acțiune.....188
5.3. Portofoliul de Proiecte și Fișele indicative de proiecte.....204
5.4. Principii și măsuri de acțiune strategică ale Strategiei de Dezvoltare a Județului Neamț 2022 - 2030.....325
5.5. Planul de Acțiune pentru realizarea obiectivelor și proiectelor.....336
5.6. Implementarea și monitorizarea Strategiei de Dezvoltare a Județului Neamț 2022 - 2030.....357
5.7. Concluzii.....360

Bibliografie.....362

ROMÂNIA CONSILIUL JUDEȚEAN NEAMȚ

INTRODUCERE

Elaborarea Strategiei de Dezvoltare a Județului Neamț 2022 - 2030 reprezintă o componentă importantă a procesului de dezvoltare administrativă locală, deoarece are drept scop stabilirea obiectivelor și a priorităților de acțiune pe termen scurt, mediu și lung, orientând viziunea de dezvoltare a unității administrativ-teritoriale către proiecte și inițiative concrete, eficiente și realizabile în viitor.

Strategia cuprinde alternative de dezvoltare, scenarii de acțiune și implementare a obiectivelor stabilite și o planificare orientată spre obținerea rezultatelor anticipate în scopul de a maximiza potențialul județului Neamț. De asemenea, aceasta reprezintă un răspuns planificat și adaptat la condițiile locale socio-economice, de infrastructură și de mediu, punând în evidență oportunitățile pe care le are administrația publică județeană. Principalul obiectiv al demersului metodologic și strategic este reprezentat de elaborarea unui document care își propune să exprime aspirațiile de dezvoltare ale județului și să abordeze în mod realist problemele și necesitățile locale, bazându-se pe potențialul de dezvoltare existent precum și pe perspectivele pe care acesta le poate genera.

Deși este realizată pentru administrația publică județeană, Strategia fundamentează și inițiativele de dezvoltare și investițiile tuturor entităților care își desfășoară activitatea pe teritoriul județului Neamț, indiferent dacă acestea aparțin mediului public sau privat.

Totodată, abordarea strategică și metodologia utilizată identifică viziunea, principiile și valorile, obiectivul general, obiectivele specifice, direcțiile strategice de dezvoltare și acțiunile necesare pentru îndeplinirea acestora. Direcțiile strategice de dezvoltare reprezintă liniile de acțiune propuse pentru viitor în vederea obținerii unui nivel ridicat de dezvoltare economică, socială, culturală și edilitară a județului Neamț, astfel încât unitatea administrativ-teritorială să dispună de toate facilitățile și funcțiunile necesare unei comunități europene moderne. Astfel, Strategia de Dezvoltare a Județului Neamț 2022 - 2030 constituie un document de planificare a viziunii de dezvoltare pe care administrația publică județeană îl propune ca plan de acțiune pentru această perioadă, în concordanță cu toate documentele programatice europene, naționale și regionale. Pentru a avea o dimensiune pragmatică, Strategia cuprinde și Portofoliul de Proiecte pe care Consiliul Județean Neamț urmează să îl implementeze în perioada 2022 - 2030. Pe baza prezentei strategii se fundamentează și se justifică proiectele și investițiile, stabilindu-se sursele de finanțare ce pot fi accesate pentru implementarea acestora.

Importanța documentului rezidă în faptul că va fi o sursă principală de referință pentru orice proiect ulterior pe care Consiliul Județean Neamț îl elaborează și pentru care solicită finanțare. Existența unui astfel de document-cadru demonstrează capacitatea administrativă și de planificare a administrației publice județene, precum și maturitatea proiectelor de investiții pe care urmărește să le implementeze. Viziunea reprezentanților autorității publice județene pentru perioada 2022 – 2030 este una europeană, axată pe îndeplinirea unor obiective strategice bine definite și fundamentată pe următoarele principii:

- Îmbunătățirea condițiilor de viață ale populației județului prin asigurarea accesului la toate tipurile de utilități și dezvoltarea infrastructurii de transport. Investițiile în infrastructură aduc plus valoare din punct de vedere economic și social pentru orice unitate administrativ-teritorială și contribuie în mod semnificativ la modernizarea acesteia;
- Creșterea economică prin atragerea de noi investitori în industrie, agricultură, turism și servicii, crearea de noi locuri de muncă, atragerea finanțărilor necesare dezvoltării, creșterea gradului de pregătire a resurselor umane și îmbunătățirea calității serviciilor publice;
- Realizarea de investiții semnificative în sectorul sănătate, modernizarea infrastructurii sanitare și eficientizarea întregii activități derulate în acest domeniu. Având în vedere noile condiții și restricții generate de efectele pandemiei Covid-19, sănătatea reprezintă o prioritate ce trebuie abordată prin implicarea tuturor resurselor de care dispune județul și utilizarea acestora cu maximă responsabilitate;
- Promovarea antreprenoriatului local, a producătorilor din sectorul agricol și a tuturor inițiativelor economice cu specific local;
- Dezvoltarea sectorului educație prin implicarea administrației județene în susținerea și sprijinirea inițiativelor comunităților locale și a entităților care activează în domeniul cercetării;
- Derularea de investiții care să asigure condițiile corespunzătoare desfășurării activității instituțiilor de cultură și promovarea acestui domeniu;
- Sprijinirea și dezvoltarea parteneriatelor și cooperării cu toate entitățile publice și private ale căror inițiative se dovedesc a fi benefice pentru județ, identificarea de oportunități în vederea implementării de proiecte și investiții în parteneriat, colaborarea permanentă cu toate organizațiile active civic și comunitar, precum și desfășurarea unor consultări transparente cu toți factorii implicați în dezvoltarea județului;

- Creşterea accesibilităţii şi îmbunătăţirea condiţiilor de viaţă pentru categoriile defavorizate prin realizarea de investiţii şi proiecte în domeniul asistenţei sociale;
- Respectarea legislaţiei europene şi naţionale în materie de mediu, asigurarea condiţiilor pentru dezvoltarea durabilă şi utilizarea eficientă a resurselor naturale judeţene;
- Promovarea dezvoltării tehnologice şi a digitalizării, asigurând astfel toate condiţiile necesare comunicării şi transferului de informaţii.

Astfel, viziunea Consiliului Judeţean Neamţ coroborată cu analiza situaţiei existente şi cu condiţionalităţile prevăzute în documentele strategice şi programatice europene, naţionale, regionale şi judeţene generează direcţii de dezvoltare strategică în raport cu aşteptările comunităţii.

Fiecare dintre aceste direcţii se materializează prin parcurgerea unui set de obiective strategice (generale şi specifice) care pot fi realizate prin acţiuni grupate în categorii distincte ce conţin proiecte, măsuri şi intervenţii specifice, iar prioritizarea acestora determină planificarea în timp şi nivelul de importanţă pe care îl au pentru perioada 2022 - 2030.

O astfel de organizare pune în legătură directă programele de finanţare cu obiectivele programatice definite strategic, scopul fiind acela de a crea un mecanism dinamic de dezvoltare. În contextul oportunităţilor economico-financiare ale momentului, funcţionarea eficientă a acestui mecanism trebuie să se raporteze la conceptele dezvoltării durabile şi inovării ca factori dinamici şi de progres.

De asemenea, dezvoltarea competitivităţii economice trebuie realizată urmărind principiile dezvoltării convergente, intercorelării şi adaptării la contextul existent. În acest sens, trebuie avute în vedere următoarele aspecte:

1) Dezvoltarea convergentă vizează stimularea performanţelor judeţului fără a crea decalaje semnificative între localităţile acestuia. În plus, se urmăreşte reducerea diferenţelor deja existente între aceste comunităţi pe plan social, economic, cultural şi al accesului la servicii şi infrastructură publică;
2) Intercorelarea presupune ca obiectivele Strategiei să ia în calcul obiectivele planurilor şi strategiilor regionale, naţionale şi europene dar şi adaptarea măsurilor de acţiune în funcţie de recomandările politicilor publice promovate de diferite instituţii ce au responsabilităţi sectoriale;

3) Adaptarea la contextul existent constituie un aspect ce generează eficiența economică și socială, deoarece trebuie avute în vedere în primul rând acele sectoare de activitate din județ care au un potențial real de dezvoltare.

ROMÂNIA
CONSILIUL JUDEȚEAN NEAMȚ

Capitolul I.

Aspecte conceptuale și context european

1.1. Cadrul metodologic de elaborare a Strategiei de Dezvoltare

Avand în vedere faptul că elaborararea Strategiei de Dezvoltare a Județului Neamț 2022 – 2030 este coroborată cu potențialul de obținere a finanțărilor care pot fi accesate prin programe europene, naționale sau ale altor organisme internaționale, trebuie realizată o corelare între principiile Strategiei și principiile fundamentale ale Uniunii Europene[1], deoarece acestea definesc dezvoltarea integrată pentru toate statele membre și comunitățile locale:

- *Principiul european al complementarității, coerenței și conformității*. Strategia de Dezvoltare și proiectele cuprinse în Portofoliul acesteia trebuie să se complementeze astfel încât să fie evitată dubla finanțare și de asemenea, să aibă o legătură și o continuitate în ceea ce privește investițiile pe care le realizează. Totodată, ele trebuie să respecte cadrul și condițiile legale impuse de dezvoltarea durabilă, să asigure egalitatea de șanse și să coincidă cu direcțiile strategice planificate la nivel european;
- *Principiul european al programării multianuale* prin intermediul căruia sunt definite: evoluția realizării obiectivelor strategice, timpul și resursele alocate în acest scop, etapele de dezvoltare și distribuția financiară necesară realizării;
- *Principiul european al cooperării* constituie modalitatea concretă prin care obiectivele generale de finanțare sunt identificate în urma consultărilor desfășurate între Comisia Europeană și statele membre ca un prim palier de acțiune administrativă. În prealabil însă, statele membre trebuie să realizeze o consultare pe toate palierele administrative, atât la nivelul comunităților locale, cât și la nivelul instituțiilor sectoriale, în vederea identificării categoriilor de necesitați ce trebuie acoperite prin investiții concrete;
- *Principiul european al dezvoltării teritoriale integrate* care vizează modalitatea prin intermediul căreia la nivelul tuturor statelor membre sunt armonizate proiectele de investiții cu obiectivele de dezvoltare astfel încât acestea să aibă continuitate și corespondență logică.

[1] *The Quality of Public Administration "Toolbox"*, European Commission's Inter-service group on Public Administration Quality and Innovation, Luxembourg: Publications Office of the European Union, 2017

Astfel, principiile fundamentale care stau la baza elaborării Strategiei de Dezvoltare a Județului Neamț pentru perioada 2022 – 2030, corelate cu principiile europene, dar și cu viziunea de dezvoltare a județului, sunt:

- *Principiul planificării strategice,* specific administrațiilor publice europene, care are în vedere elaborarea de documente programatice prin intermediul cărora este planificat procesul de dezvoltare al județului Neamț. În acest context, rolul principal în planificarea strategică îl are Consiliul Județean, instituția care gestionează elaborarea, implementarea, monitorizarea și evaluarea Strategiei de Dezvoltare;
- *Principiul corelării adecvate a nevoilor de dezvoltare cu potențialul și resursele existente în județul Neamț.* Acest principiu se referă la identificarea și adaptarea corespunzătoare a acțiunilor, inițiativelor și proiectelor de investiții realizate de către Consiliul Județean Neamț astfel încât să fie în concordanță cu necesitățile și aspirațiile locuitorilor și ale administrațiilor publice locale din județ;
- *Principiul eficienței și competenței administrative* care vizează nivelul calitativ al serviciilor furnizate, capacitatea organizatorică și funcțională pe care Consiliului Județean Neamț le demonstrează în vederea implementării Strategiei de Dezvoltare a Județului și a Portofoliului de Proiecte aferent acesteia;
- *Principiul legalității* care presupune respectarea de către Consiliul Județean Neamț, în exercitarea competențelor și atribuțiilor instituționale, a tuturor prevederilor legale în vigoare;
- *Principiul continuității procesului strategic de dezvoltare a județului.* În cadrul Strategiei de Dezvoltare a Județului Neamț sunt incluse proiectele și inițiativele noi ce urmează a fi implementate în perioada 2022 – 2030, dar și cele din perioada anterioară pe care instituția le-a identificat ca fiind sustenabile în vederea asigurării continuității lor. În acest sens, planificarea strategică are o dimensiune multianuală, acțiunile întreprinse și resursele alocate fiind distribuite pe întreaga perioadă vizată de Strategie;
- *Principiul dezvoltării teritoriale unitare și integrate.* Consiliul Județean Neamț va planifica și coordona procesul de dezvoltare la nivelul județului astfel încât să fie atenuate decalajele economico-sociale existente între localități, iar proiectele de investiții și inițiativele să fie încadrate într-o logică a dezvoltării teritoriale integrate;
- *Principiul transparenței decizionale* în derularea tuturor proceselor administrative inițiate de către Consiliul Județean Neamț;

- *Principiul parteneriatului* prin intermediul căruia Consiliul Județean Neamț va promova inițiative în scopul realizării de asocieri și cooperări cu autoritățile publice locale din județ, organizații ale societății civile și entități care activează în mediul privat ce pot aduce o valoare adăugată în procesul de dezvoltare al județului.

Din punct de vedere teoretic, o strategie de dezvoltare este definită ca fiind documentul planificator ce orientează opțiunile comunităților, determină necesitățile, identifică resursele și direcțiile de acțiune și dezvoltare, materializează viziunea pe care locuitorii, societatea civilă, mediul privat și factorii de decizie administrativă o au în legătură cu ceea ce își propun să realizeze în viitor.

Scopul Strategiei de Dezvoltare a Județului Neamț 2022 – 2030 este acela de a constitui un cadru programatic de trasare a direcțiilor de dezvoltare strategică identificate, bazate pe acțiuni fundamentate generate de date concrete analizate și structurate care să contextualizeze și să prezinte situația existentă a județului Neamț în toate domeniile de activitate, a stadiului actual de dezvoltare; să armonizeze procesul de dezvoltare planificat și previzionat pentru viitor de către Consiliul Județean Neamț cu nevoile identificate în mediul public și privat, cu resursele existente în județ, adoptând cele mai potrivite soluții pentru remedierea aspectelor disfuncționale, a realizării proiectelor de investiții necesare aducând contribuție la dezvoltarea sustenabilă a județului.

Elaborarea unei strategii de dezvoltare presupune un proces de planificare în urma căruia se iau decizii cu privire la ce trebuie realizat, în ce perioadă de timp, prin ce modalități și mijloace, cu ce resurse și cine sunt responsabilii pentru implementarea acțiunilor.

Planificarea este un proces administrativ care nu se încheie odată cu elaborarea unui plan de acțiune, ci continuă cu implementarea acestuia și crearea mecanismelor de monitorizare și control.

Planificarea, implementarea, monitorizarea și controlul se află în strânsă legătură. Fără monitorizare și control obiectivele propuse în partea de planificare nu ar putea fi implementate corespunzător și ar exista posibilitatea apariției unor disfuncționalități și neconcordanțe între ceea ce s-a stabilit conceptual și ceea ce s-a realizat. De asemenea, monitorizarea și controlul furnizează informații utile în legătură cu eficiența planurilor de acțiune și asigură conformitatea

derulării proiectelor de investiții. Pe parcursul implementării unei strategii pot apărea circumstanțe neprevizionate inițial care să determine modificări sau completări ale documentului, însă de regulă acestea nu vor determina reorientarea substanțială a viziunii strategice.

Planificarea trebuie văzută ca fiind un proces care definește următoarele tipuri de acțiuni: prezentarea contextului, stabilirea obiectivelor în concordanță cu nevoile de dezvoltare, prioritizarea acestora, planificarea implementării, monitorizarea și controlul realizării obiectivelor, evaluarea rezultatelor.

Din punct de vedere al perioadei planificate, strategiile de dezvoltare sunt concepute pornind de la următoarea tipologie[2]:

- *Planificarea pe termen lung.* Planurile pe termen lung sunt cele care acoperă aspecte complexe din viaţa unei comunităţi şi care implică alocarea unor resurse importante;
- *Planificarea pe termen mediu.* Planurile pe termen mediu sunt concepute de regulă pentru o perioadă cuprinsă între unul şi trei ani. În timp ce planurile pe termen lung reprezintă o viziune generală derivată din procesul planificării strategice, planurile pe termen mediu sunt de obicei mai detaliate. Din cauza faptului că planurile pe termen lung trebuie să ia în calcul un număr mare de variabile, unitățile administrativ-teritoriale elaborează de regulă planuri de acțiune pe termen mediu, acestea cuprinzând obiective și proiecte ce pot fi realizate într-un mod mult mai flexibil;
- *Planificarea pe termen scurt.* Planurile pe termen scurt, la fel ca şi cele pe termen mediu, derivă din cele pe termen lung. Au un orizont temporal de cel mult un an şi au un impact mai mare asupra activităţii zilnice a comunităţii decât planurile pe termen mediu sau lung.

În funcţie de entitatea care iniţiază demersul se pot identifica două tipuri de planificări[3]:

- *Planificarea de sus în jos* sau *top down* - intervine atunci când ideea de a planifica şi acţiunile cuprinse în documentul strategic provin de la nivele ierarhice superioare. Acest tip de planificare defineşte viziunea nivelului ierarhic superior, dar nu asigură întotdeauna implicarea celor care trebuie să implementeze ulterior acţiunile şi de asemenea poate să fie incompletă, deoarece informaţiile pe baza cărora s-a fundamentat nu au fost obţinute de la toate nivelele ierarhice inferioare.

[2] V. Cornescu; D. Curteanu; P. Marinescu; S. G. Toma, *Management: de la teorie la practică,* Editura Universităţii din Bucureşti, 2003, p.11

[3] O. Hughes, *Public Management and Administration*, Ed. Palgrave Macmillan, 2012, p. 84

- Pentru a evita orice disfuncționalitate ce poate apărea ca urmare a implementării unei planificări top down, majoritatea experților în planificare strategică recomandă implementarea unui proces de *planificare de jos în sus* sau *bottom-up*. În această accepțiune, nivelul ierarhic superior exprimă ideile de care este interesat, iar planificarea propriu-zisă este realizată de responsabilii de sector sau de către grupuri de lucru tematice, aceștia având posibilitatea de a obține și transmite informații și concluzii în detaliu datorită proximității lor cu necesitățile tuturor nivelelor ierarhice. Un avantaj al planificării de jos în sus îl constituie creșterea sentimentului de apartenență și implicare al celor responsabili cu planificarea.

În ceea ce privește strategiile elaborate de către administrațiile publice, literatura de specialitate[4] identifică următoarele tipuri:

- *Strategii de dezvoltare* - sunt acele documente realizate la nivel local, județean, regional și național prin care se stabilesc priorități de dezvoltare, sunt alocate resurse și sunt prevăzute acțiuni pentru îndeplinirea acestor priorități;
- *Strategii sectoriale sau tematice* - sunt acele documente elaborate pentru a răspunde unor necesitați ale unui domeniu specific de activitate sau de dezvoltare;
- *Strategii privind gestionarea riscurilor* - sunt acele documente care definesc riscurile existente și propun remedii pentru prevenirea sau diminuarea acestora.

Încadrându-se în primul tip de strategie al acestei clasificări, Strategia de Dezvoltare a Județului Neamț 2022 – 2030 este elaborată luând în considerare și informații, date, obiective prevăzute în documente programatice din celelalte două categorii.

Din punct de vedere al eficienței administrative, fiecare unitate administrativ-teritorială trebuie să elaboreze o strategie proprie de dezvoltare pentru a avea o imagine clară privind situația inițială și punctul în care se dorește să se ajungă într-un anumit orizont de timp.

Sub aspect metodologic, elaborarea Strategiei de Dezvoltare a Județului Neamț 2022 – 2030 cuprinde urmatoarele etape:

Etapa 1. Colectarea datelor și analiza acestora:

- informații privind caracteristicile teritoriale;
- identificarea oportunităților și a constrângerilor dezvoltării;
- determinarea potențialului economic;

[4] T. Bovaird, *Public Management and Governance*, Ed. Taylor & Francis Ltd, 2015, p. 102

- evaluarea structurii demografice şi a forţei de muncă;
- nivelul de dezvoltare infrastructurală;
- informaţii sectoriale: socio-economice, din domeniile sănătate şi asistenţa socială, educaţie, cultură, sport, societate civilă, turism, dezvoltare comunitară;
- informaţii privind capacitatea administrativă.

Colectarea datelor şi informaţiilor se realizează pe două paliere:

- o parte din date şi informaţii sunt furnizate direct de către Consiliul Judeţean Neamţ, instituţiile subordonate, serviciile publice şi companiile judeţene;
- un al doilea nivel presupune documentarea din surse statistice oficiale, literatură de specialitate, documente programatice europene, naţionale şi regionale, alte tipuri de documente elaborate la nivelul judeţului, legislaţie etc.

Etapa 2. Prezentarea nivelului conceptual al strategiei de dezvoltare:

- prezentarea contextului european, a celui naţional şi regional;
- prezentarea contextului judeţean, analiza informaţiilor statistice relevante pentru judeţ şi a surselor de finanţare existente;
- stabilirea viziunii strategiei de dezvoltare;
- stabilirea obiectivelor generale şi specifice, a direcţiilor strategice de dezvoltare şi a indicatorilor de realizare şi de rezultat;
- elaborarea Analizei SWOT în cadrul căreia sunt identificate punctele tari şi slabe, oportunităţile de dezvoltare, dar şi ameninţările existente la nivelul judeţului;
- definirea Portofoliului de Proiecte şi identificarea surselor de finanţare necesare implementării proiectelor;
- stabilirea Planului de Acţiune;
- prezentarea metodologiei de implementare şi monitorizare a strategiei de dezvoltare.

Etapa 3. Organizarea dezbaterii publice a documentului:

- dezbaterea viziunii de dezvoltare şi a obiectivelor propuse;
- completarea şi finalizarea Portofoliului de Proiecte cu propunerile rezultate în urma dezbaterilor.

Etapa 4. Finalizarea strategiei de dezvoltare şi parcurgerea etapelor administrative de aprobare:

- avizarea de către Agenţia pentru Protecţia Mediului Neamţ;

- aprobarea strategiei de către plenul Consiliului Județean Neamț.

Metodele de cercetare utilizate pentru elaborarea Strategiei de Dezvoltare a Județului Neamț 2022 – 2030 sunt: analiza de conținut, analiza datelor statistice, studiul de caz, analiza comparativă, metoda observației, analiza cantitativă și calitativă.

Cadrul metodologic de elaborare a Strategiei de Dezvoltare a Județului Neamț 2022 – 2030 are o structură organizată pe cinci capitole:

Capitolul I prezintă cadrul metodologic și conceptual care stă la baza elaborării documentului și contextul institutional, organizatoric și normativ european. În același timp, sunt evidențiate politicile Uniunii Europene și principalele documente programatice, precum și instrumentele financiare puse la dispoziția statelor membre de către Comisia Europeană, toate acestea reprezentând elemente fundamentale ce orientează viziunea și planificarea Strategiei de Dezvoltare a Județului Neamț 2022 – 2030.

În Capitolul II este analizat contextul strategic național și cel regional, fiind evidențiate componentele esențiale ale sistemului de finanțări alocate de către U.E. pentru România, posibilitățile de finanțare pe care le conferă Programele Operaționale, PNRR și strategiile naționale ce reglementează cadrul legal și principial al dezvoltării durabile în administrația publică locală. Pe lângă nivelul strategic național, Capitolul II evidențiază cadrul organizatoric și functional existent la nivel regional, documentele programatice și obiectivele pe care acestea le propun pentru dezvoltarea Regiunii Nord-Est, dar și corelarea Strategiei de Dezvoltare a Județului Neamț 2022 – 2030 cu perspectivele oferite de nivelele național și regional.

Cel de-al III-lea Capitol este centrat pe analiza contextului județului Neamț, prezentând informații generale referitoare la aspecte teritoriale, economice și sociale, nivelul de dezvoltare, categoriile de nevoi și necesități existente în județ, potențialul acestuia, precum și informații statistice sectoriale relevante pentru elaborarea documentului. Totodată, este evaluat stadiul de îndeplinire a obiectivelor propuse în cadrul Strategiei de Dezvoltare a Județului Neamț elaborată pentru perioada de programare anterioară (2014 – 2020) și este identificată viziunea de dezvoltare a județului pentru perioada 2022 – 2030.

Capitolul IV stabilește obiectivele și prioritățile tematice de dezvoltare ale județului Neamț pentru perioada 2022 – 2030. Structura operațională a acestui document strategic este organizată prin analogie cu cea existentă la nivelul unui Program Operațional: Viziune de dezvoltare, Obiectiv general, Priorități strategice de dezvoltare și Obiective specifice. De asemenea, Direcțiile strategice de dezvoltare ale Strategiei corespund tipurilor de intervenție

prevăzute în Programele Operaționale. Capitolul IV prezintă și oportunitățile de dezvoltare în regim de parteneriat și posibilitățile pe care Consiliul Județean Neamț le are în acest sens. Capitolul V prezintă rezultatele Analizei SWOT, elaborată pe două paliere: contextul general al județului și domeniile prioritare de acțiune; Portofoliul de Proiecte al județului și sursele de finanțare necesare implementării fiecărui proiect; Planul de Acțiune pe care Consiliul Județean Neamț îl are în vedere pentru implementarea Strategiei de Dezvoltare a Județului Neamț 2022 – 2030; precum și metodologia de implementare și monitorizare a îndeplinirii obiectivelor stabilite în documentul programatic.

Toate sursele de informare utilizate sunt precizate în Bibliografia documentului și sunt citate ca note de subsol.

1.2. Conceptul de dezvoltare strategică și impactul acestuia asupra administrațiilor publice locale

Dezvoltarea strategică reprezintă un concept fundamental pentru managementul instituțiilor publice deoarece definește modalitatea prin care sunt atinse obiectivele unei organizații și sunt previzionate mijloacele și mecanismele adecvate pentru realizarea acestora. În acest context, noțiunea de dezvoltare strategică constituie atributul activității de management și transpune în practică viziunea pe care o promovează.

În ceea ce privește managementul, acesta este definit ca fiind "procesul de coordonare a resurselor umane, financiare, patrimoniale și informaționale, precum și ansamblul tehnicilor de organizare și administrare, de previzionare și modernizare în vederea realizării scopurilor organizației"[5]. Modelul de management care utilizează conceptul de strategie ca și mecanism de planificare a dezvoltării este considerat ca fiind management strategic, iar la nivelul administrațiilor publice locale moderne acesta este modelul utilizat în prezent.

Managementul strategic reprezintă procesul de conducere și coordonare prin care se formulează și se implementează strategii, iar conducerea instituției determină evoluția pe termen scurt, mediu și lung a performanțelor ce trebuie atinse, asigurând formularea riguroasă, aplicarea corespunzătoare și evaluarea continuă a strategiei stabilite. Astfel, managementul strategic trebuie să fie privit ca fiind procesul prin care o instituție își determină scopul, obiectivele fundamentale și nivelul de realizare a lor, decide asupra acțiunilor ce trebuie

[5] Carolyn J. Hill, Laurence E. Lynn Jr, *Public Management: Thinking and Acting in Three Dimensions*, CQ Press, Los Angeles, 2016, p.23

întreprinse pentru atingerea acestor obiective într-o anumită perioadă de timp, asigură condiții necesare și evaluează progresul realizat și rezultatele obținute.

Procesul de management strategic cuprinde trei etape principale:

1. Formularea strategiei - în cadrul acestei etape sunt stabilite obiectivele instituției, modul de alocare a resurselor, cultura organizațională ce se dorește a fi însușită, proiectele pe care urmează să le implementeze, planurile de acțiune, metodele de monitorizare și control, evaluarea rezultatelor și se distribuie responsabilitățile operaționale.

2. Implementarea strategiei - această etapă reprezintă practic punerea în aplicare a ceea ce s-a stabilit sub aspect conceptual în prima etapă. Modalitățile de implementare diferă în funcție de obiectiv și presupun existența unei expertize din partea celor care răspund de procesele operaționale.

3. Evaluarea strategiei - constituie etapa finală în managementul strategic, iar principalul său scop este acela de a măsura și analiza nivelul de realizare a obiectivelor.

Componentele esențiale ale managementului strategic sunt:

1. Managerii de strategie - aceştia sunt persoanele responsabile pentru succesul sau eşecul unei instituții deoarece răspund în mod direct de conducerea și coordonarea întregii activități desfășurate și decid asupra tuturor acțiunilor organizate la nivel funcțional și operațional.

2. Viziunea unei instituții - cuprinde principiile fundamentale care stau la baza organizării și funcționarii instituției, precum și obiectivele generale ale acesteia.

3. Analiza mediului extern - are în vedere factorii sociali, culturali, demografici, de mediu, politici, tehnologici, legislativi ce pot influența în sens pozitiv sau negativ activitatea unei instituții. Oportunitățile și amenințările mediului extern sunt în afara controlului direct al instituției și analizate în mod obiectiv pot să fundamenteze decizii relevante la nivelul managementului strategic. Analiza eficientă a evoluției mediului extern conferă flexibilitate decizională și capacitate de adaptare a acțiunilor instituționale în funcție de evoluția diferitelor contexte.

4. Analiza internă - o importanță deosebită trebuie acordată și modului în care factorii interni ai unei instituții influențează competitivitatea acesteia. Analiza internă a unei instituții înseamnă evaluarea punctelor forte și a punctelor slabe pe care le au toate palierele ierarhice și toate activitățile operaționale.

5. Obiectivele pe termen lung - sunt rezultatele specifice pe care instituția caută să le îndeplinească în realizarea misiunii sale. Termenul lung înseamnă o perioadă de timp mai mare de trei ani. Obiectivele trebuie să fie măsurabile, consistente, rezonabile, și clare.

6. Strategiile - sunt modalitățile prin care obiectivele pe termen lung ale instituției sunt atinse. Strategiile sunt acțiuni ce necesită decizii directe ale conducerii instituției și presupun alocarea unor resurse semnificative. De obicei, strategiile vizează dezvoltarea instituției pe o perioadă până la cinci sau șapte ani.

7. Obiectivele anuale ale instituției - sunt stabilite în perspectiva atingerii obiectivelor pe termen lung și trebuie să fie măsurabile, clare, realiste și distribuite pentru fiecare dintre nivelurile instituției. Obiectivele anuale sunt importante în perioada de implementare a strategiei, în vreme ce obiectivele pe termen lung sunt esențiale în faza de elaborare strategică.

8. Politicile instituției - cu ajutorul acestora sunt îndeplinite obiectivele anuale. Aceste politici includ reguli generale, regulamente și proceduri stabilite la nivelul instituției și aplicabile tuturor structurilor componente.

Aplicarea conceptului de dezvoltare strategică și a managementului strategic la nivelul administrației publice reprezintă implementarea noțiunii moderne de management public, așa cum este definită și la nivelul organizațiilor europene.

Astfel, managementul public reprezintă modalitatea concretă și ansamblul de mijloace și instrumente utilizate de către autoritățile publice pentru implementarea inițiativelor și proiectelor. Acest circuit funcțional cuprinde șase operațiuni distincte care sunt conexate: programare, identificare, formulare, finanțare, implementare și evaluare.

Managementul public, spre deosebire de managementul privat, are în vedere:

- satisfacerea intereselor publice ale cetățenilor și bunăstarea socială;
- are caracter politic și beneficiază de autoritatea statului;
- reglementează comportamentul social.

Caracteristicile principale ale managementului public[6] sunt:

1. Caracterul integrator și de sinteză - principiile sale putând fi aplicate la toate instituțiile publice;

2. Caracterul politic – pentru că cele mai multe instituții publice au un management de proveniență politică;

3. Caracterul complex - poate fi explicat datorită sferei foarte largi de delimitare a sectorului public. Prin urmare, complexitatea este dată de varietatea nevoilor sociale din fiecare domeniu și a variabilelor organizaționale specifice instituțiilor publice în care managerii publici își exercită funcțiile de conducere;

[6] I. Greener, *Public Management*, Ed. Bloomsbury Publishing, 2012, p. 68

4. Caracterul divers - derivă din cel precedent datorită faptului că interesul public are un sens foarte larg. Diversitatea este o consecință a numărului mare de domenii din sectorul public care se supun acelorași principii organizatorice și funcționale.

Principiile managementului public[7] sunt:

1. Principiul conducerii unitare - constă în definirea și aplicarea de către toți factorii de decizie a conceptelor fundamentale de management public, pornind de la aceeași percepție reflectată într-o viziune comună, unitară asupra sectorului public;

2. Principiul conducerii autonome - constă în particularizarea conținutului managementului public, în funcție de domeniile în care se aplică și de diversitatea intereselor publice specifice identificate;

3. Principiul perfecționării continue - constă în abordarea într-o dinamică permanentă a sistemului de management public, în funcție de schimbările apărute în mediul intern și instituțional, dar și în sistemul de interese publice generale și specifice;

4. Principiul administrării eficiente - constă în gestionarea eficientă a tuturor categoriilor de resurse atrase și destinate realizării obiectivelor previzionate în așa fel încât să se atingă performanțele economice și sociale dorite;

5. Principiul legalității - presupune aplicarea actelor normative de către managerii publici nu ca un scop în sine, ci trebuie ținut cont de faptul că o instituție are și o misiune socială, aceea de a satisface interesele publice în mod eficient și la un nivel calitativ superior, în condițiile respectării cadrului legislativ.

Funcțiile managementului public[8] sunt:

1. Funcția de previziune - constă într-un ansamblu de procese prin care se determină principalele obiective ale instituției în strânsă legătură cu cele ale altor instituții din sectorul public și în funcție de nevoile publice generale și specifice, modalitățile de realizare și resursele necesare. Funcția de previziune nu trebuie redusă numai la determinarea obiectivelor, ci procesul trebuie să continue cu stabilirea modalităților de realizare a obiectivelor previzionate. În acest sens trebuie ținut cont de următoarele aspecte:

- potențialul instituției publice: uman, material, informațional și financiar;
- gradul de profesionalism al managerilor publici și al funcționarilor de execuție;
- valorile culturii organizaționale specifice instituției;

[7] Ibidem, p. 71
[8] Ibidem, p. 112

- sistemul de cointeresare a resurselor umane pentru a amplifica gradul lor de implicare în realizarea obiectivelor.

Funcția de previziune se concretizează în elaborarea de strategii, prognoze (care se fundamentează pentru un orizont de timp de cel puțin zece ani), planuri (pe perioade cuprinse între unu și cinci ani) și programe (pe perioade scurte de până la un an).

2. Funcția de organizare-coordonare - constă în ansamblul proceselor de management prin care se proiectează și se armonizează componentele cadrului administrativ intern necesar realizării obiectivelor previzionate în instituția publică și în domeniile de competență ale acesteia.

Cadrul organizatoric intern presupune:

- domeniile de activitate din cadrul instituției și volumul de activitate aferent;
- procesele de muncă intelectuală și fizica desfășurate în fiecare domeniu de activitate;
- activitățile, atribuțiile și sarcinile specifice;
- posturile și funcțiile publice;
- relațiile organizatorice între subdiviziuni;
- nivelurile și contextul funcțional.

Armonizarea cadrului administrativ intern presupune corelarea corespunzătoare din punct de vedere al conținutului a tuturor componentelor organizatorice și realizarea coeziunii între componente.

3. Funcția de administrare - constă în gestionarea resurselor umane, materiale, financiare și informaționale existente și atrase în instituția publică.

- *dimensiunea materială/patrimonială* implică atât o răspundere publică colectivă, cât și o responsabilitate individuală.
- *dimensiunea umană* implică:
  - selecția, încadrarea, perfecționarea, titularizarea, salarizarea personalului pe funcții de conducere și de execuție;
  - stabilirea atribuțiilor și competențelor funcțiilor publice și a funcțiilor de demnitate publică;
  - statuarea formală a drepturilor și obligațiilor funcționarilor publici.

- *dimensiunea financiară* presupune gestionarea eficientă, economicoasă, oportună şi cu respectarea legii a resurselor financiare publice, pe bază de proiecte şi programe, aprobate conform legii.
- *dimensiunea informaţională* constă în gestionarea resurselor informaţionale din cadrul unei instituţii publice şi utilizarea lor astfel încât să contribuie la realizarea obiectivelor previzionate:
  - modul de comunicare şi relaţionare atât în cadrul instituţiei cât şi cu exteriorul;
  - reducerea gradului de birocratizare;
  - îmbunătăţirea calităţii deciziilor administrative;
  - reducerea timpului necesar fundamentării şi aplicării deciziilor;
  - îmbunătăţirea procesului de comunicare.

4. Funcţia de motivare - constă în ansamblul proceselor de management prin care resursele umane din instituţiile publice sunt stimulate să contribuie la stabilirea şi realizarea obiectivelor previzionate.

Procesele funcţiei de motivare sunt:

- identificarea factorilor motivaţionali care să-i stimuleze pe funcţionarii publici;
- crearea unui sistem clar, coerent şi complet de motivare a funcţionarilor publici;
- precizarea clară şi riguroasă a recompenselor şi sancţiunilor ce pot fi aplicate;
- diferenţierea resurselor umane din instituţia publică în funcţie de nivelul performanţelor obţinute;
- crearea unui climat organizaţional competitiv în instituţia publică;
- determinarea nivelului performanţelor resurselor umane.

5. Funcţia de control-evaluare - constă în ansamblul proceselor de management prin care se compară rezultatele obţinute cu obiectivele previzionate, se verifică legalitatea activităţilor desfăşurate în cadrul şi în afara instituţiei publice, se măsoară şi se analizează abaterile şi se identifică modalităţile de corectare a cauzelor care le-au determinat.

Tipologia funcţiei de control cuprinde categoriile:

- controlul continuu;
- controlul selectiv asupra aspectelor esenţiale;
- controlul efectuat de personal specializat în domeniul de activitate respectiv;
- controlul preventiv.

Caracteristicile principale ale controlului efectuat la nivelul instituţiilor publice:

- controlul să aibă finalitate, adică să se concentreze în decizii clare, coerente, care urmează să fie executate într-o perioadă de timp determinată;
- controlul să fie realist, obiectiv, adică să se bazeze pe date reale și informații directe;
- controlul să fie eficient și să fundamenteze decizii ale managementului.

ROMÂNIA CONSILIUL JUDEȚEAN NEAMȚ

1.3. Dezvoltarea durabilă ca noțiune fundamentală a gândirii strategice și Pactul Ecologic European

Conceptul de dezvoltare durabilă desemnează totalitatea formelor și metodelor de dezvoltare socio-economică al căror fundament îl reprezintă asigurarea echilibrului între toate sistemele și sub-sistemele ce funcționează în cadrul unei societăți, pornind de la conceptul echilibrului dintre acestea și potențialul natural. Direcțiile de acțiune pentru ameliorarea influenței umane asupra mediului înconjurător trebuie să vizeze teme prioritare[9] precum: poluarea, distrugerea resurselor, deteriorarea mediului, pericolul dispariților unor specii, efectele negative asupra ecosistemului, nevoia de a creștere a nivelului de trai al oamenilor, dar și educarea acestora, stabilindu-se o legătură indisolubilă între calitatea vieții și calitatea mediului înconjurător. Având în vedere acest prim demers instituțional, dezvoltarea durabilă a devenit o noțiune legiferată și cu norme proprii de acțiune ce se regăsește în toate sistemele juridice ale statelor moderne.

Dezvoltarea durabilă, ca și concept, este o abordare care presupune două aspecte principale:

- dezvoltarea nu înseamnă doar profituri mai mari și standarde mai înalte de trai pentru un mic procent din populație, ci creșterea nivelului de trai al tuturor;
- dezvoltarea nu ar trebui să implice distrugerea sau folosirea necorespunzatoare a resurselor naturale și a mediului ambiant.

Cea mai cunoscută definiție a dezvoltării durabile este:
"Dezvoltarea durabilă este dezvoltarea care corespunde necesităţilor prezentului, fără a compromite posibilitatea generaţiilor viitoare de a-şi satisface propriile nevoi"[10].

[9] *Declarația asupra necesității legiferării noțiunii de dezvoltare durabilă*, Conferința Națiunilor Unite organizată la Stockholm, 1972
[10] World Commission on Environment and Development, *Our common future*, Oxford University Press, 1987, p. 43

La nivelul Uniunii Europene, în iunie 2001, a fost adoptată Strategia Europeană de Dezvoltare Durabilă, iar în anul 2006 a fost revizuită, stabilindu-se următoarele obiective generale:

- Limitarea schimbărilor climatice, a costurilor şi efectelor sale negative pentru societate şi mediu;
- Asigurarea unui sistem de transport ce satisface nevoile economice, sociale şi de mediu, minimizând impactul nedorit asupra calităţii vieţii;
- Promovarea modelelor de producţie şi de consum durabile;
- Îmbunătăţirea managementului şi evitarea exploatării excesive a resurselor naturale;
- Promovarea sănătăţii publice în mod echitabil;
- Crearea unei societăţi a incluziunii sociale prin promovarea solidarităţii între generaţii, protecţia socială a grupurilor şi categoriilor vulnerabile, eliminarea tuturor tipurilor de discriminări;
- Promovarea în mod activ a dezvoltării durabile la nivelul tuturor statelor membre ale Uniunii Europene şi la nivelul tuturor comunităţilor locale.

Pentru a putea contextualiza conceptul de dezvoltare durabilă trebuie avut în vedere faptul că sub aspect teritorial şi organizatoric comunităţile locale sunt de două tipuri: urbane şi rurale. Comunităţile rurale produc aproximativ 45% din valoarea adăugată a Uniunii Europene şi 53% din locurile de muncă, bineînţeles existând diferenţe procentuale de la stat la stat în funcţie de ponderea rural/urban[11]. În zonele rurale sau preponderent rurale, veniturile medii raportate la numărul locuitorilor sunt în majoritatea cazurilor mai reduse cu până la o treime faţă de cele similare din zonele urbane. De asemenea, există o discrepanţă în ceea ce priveşte ponderea egalităţii de gen în rândul angajaţilor, dar şi un nivel mult mai scăzut al serviciilor publice sau private existente. Chiar dacă există o diversitate a tradiţiilor precum şi o obişnuinţă a respectării acestora mult mai pronunţată în mediul rural, totuşi calitatea educaţiei şi a factorului civilizatoriu sunt inferioare celor existente în zonele urbane. În afară de dezvoltarea edilitară unde există o diferenţiere clară, un alt aspect edificator în ceea ce priveşte clivajul rural/urban îl reprezintă şi evoluţia digitalizării şi a specializării inteligente, aceşti indicatori fiind deosebit de importanţi în contextul ansamblului de principii şi valori promovate de către Uniunea Europeană.

Zonele rurale trebuie să înregistreze o evoluţie semnificativă în perioada de programare 2021-2027 pentru a putea să se apropie de nivelul de dezvoltare specific mediului urban şi să

[11] Eurostat, *European social statistics - 2019 edition*, p.169

genereze rezultate corespunzătoare în ceea ce privește creșterea economică, ocuparea forței de muncă și specializarea acesteia, în unele zone reconversia profesională a resursei umane, dezvoltarea durabilă, îmbunătățirea calității serviciilor publice și a infrastructurii, asigurarea condițiilor sanitare și de educație.

Noua perioadă de programare 2021 – 2027 reprezintă un ansamblu de oportunități pentru toate autoritățile publice locale, posibilitățile de finanțare propuse de către Comisia Europeană, dar și de către guvernele naționale, Banca Mondială și alți finanțatori instituționali fiind capabile să acopere o paletă largă de investiții și nevoi comunitare absolut necesare pentru o dezvoltare modernă și sustenabila.

Pactul Ecologic European – document strategic al U.E. pentru viitorul comunităților și al cetățenilor

Pactul Ecologic European reprezintă o nouă strategie de dezvoltare eficientă care are drept scop transformarea Uniunii Europene într-o societate echitabilă și prosperă, cu o economie modernă, competitivă și eficientă din punctul de vedere al utilizării resurselor și în care să nu mai existe emisii nete de gaze cu efect de seră în anul 2050, iar creșterea economică să fie decuplată de utilizarea resurselor.

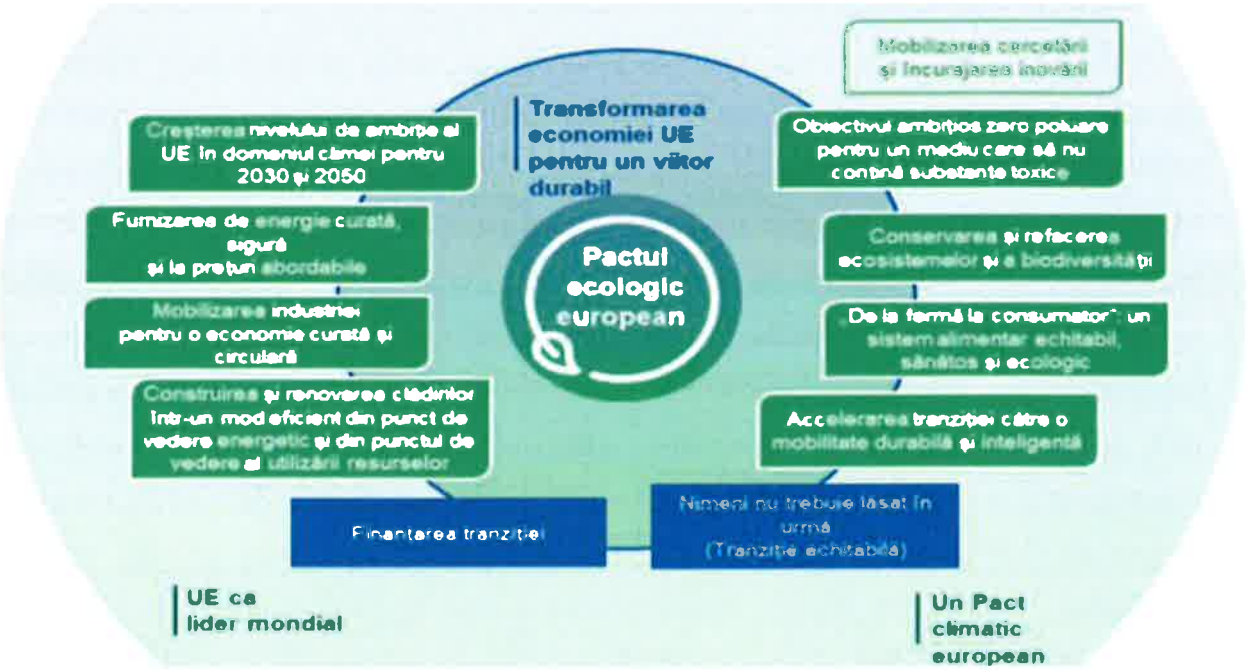

Fig.1: Pactul Ecologic European: principii și obiective[12]

[12] Comisia Europeană, *Comunicare a Comisiei către Parlamentul European, Consiliul European, Comitetul Economic și Social European și Comitetul Regiunilor – Pactul Ecologic European*, Bruxelles, 11.12.2019, p.4

Având în vedere acest deziderat prioritar al Comisiei Europene toate statele membre şi implicit regiunile şi unităţile administrativ-teritoriale componente ale acestora trebuie să îşi fundamenteze strategiile, planurile de acţiune şi metodele de implementare în funcţie de viziunea pe care U.E. o promovează la nivelul întregii organizaţii. În acest context, principiile pe care trebuie să le respecte documentele programatice şi acţiunile administrative concrete derivate din acestea vor fi subsumate obiectivelor şi principiilor Planului Ecologic European. Deoarece toate programele de finanţare europeană derulate la nivelul unui stat membru conţin norme şi cerinţe stabilite în metodologia care se află la baza elaborării P.E.E. şi Consiliul Judeţean Neamţ va aborda transpunerea în practică a obiectivelor cuprinse în cadrul Strategiei de Dezvoltare a Judeţului 2022 - 2030 respectând toate prevederile şi condiţionalităţile promovate de către Comisia Europeană în domeniul dezvoltării durabile.

De asemenea, Pactul Ecologic European urmăreşte să protejeze, să conserve şi să consolideze capitalul natural al Uniunii Europene, sănătatea şi bunăstarea cetăţenilor şi să combată riscurile legate de mediu. Tranziţia către această nouă viziune trebuie să fie echitabilă, favorabilă incluziunii sociale şi să acorde atenţie regiunilor, industriilor şi categoriilor sociale care se vor confrunta cu cele mai mari dificultăţi.

P.E.E. implică o abordare globală astfel încât factorii determinanţi ai schimbărilor climatice şi ai declinului biodiversităţii să fie remediaţi în aceeaşi măsură pentru întreg teritoriul Uniunii Europene.

Din punct de vedere instituţional, Pactul Ecologic European este o parte integrantă a strategiei Comisiei Europene de punere în aplicare a Agendei 2030 a Organizaţiei Naţiunilor Unite şi a obiectivelor de dezvoltare durabilă.

Pentru a atinge aceste obiective este esenţial să se acorde o atenţie sporită protejării şi refacerii ecosistemelor naturale, utilizării durabile a resurselor şi îmbunătăţirii sănătăţii umane. Tocmai în aceste domenii este imperios necesar să se realizeze o schimbare în profunzime, care va fi benefică pentru economie, societate şi mediu.

Pentru a materializa principiile şi obiectivele Pactului Ecologic European, politicile publice europene vor fi transpuse în politici publice naţionale şi vor viza aspecte semnificative:

1. Creşterea nivelului de implicare a statelor membre şi a administraţiilor publice locale în materie de climă şi schimbări climatice;

2. Furnizarea de energie verde la preţuri rezonabile;

3. Mobilizarea sectorului industrial în vederea adoptării și implementării conceptului de economie circulară;

4. Construirea și reabilitarea clădirilor astfel încât să fie eficiente din punct de vedere energetic;

5. Accelerarea tranziției către o mobilitate durabilă și inteligentă;

6. Promovarea alimentației sănătoase și ecologice;

7. Conservarea și refacerea ecosistemelor și a biodiversității;

8. Reducerea poluării.

1.4. Noua Politică de Coeziune a Uniunii Europene 2021-2027

În cadrul proiectului multianual de buget al Uniunii Europene pentru perioada 2021-2027, Comisia Europeană a propus extinderea Politicii de Coeziune, principala politică europeană de investiții și cel mai important mecanism de finanțare al statelor membre, mai ales al celor din sud-estul și centrul Europei.

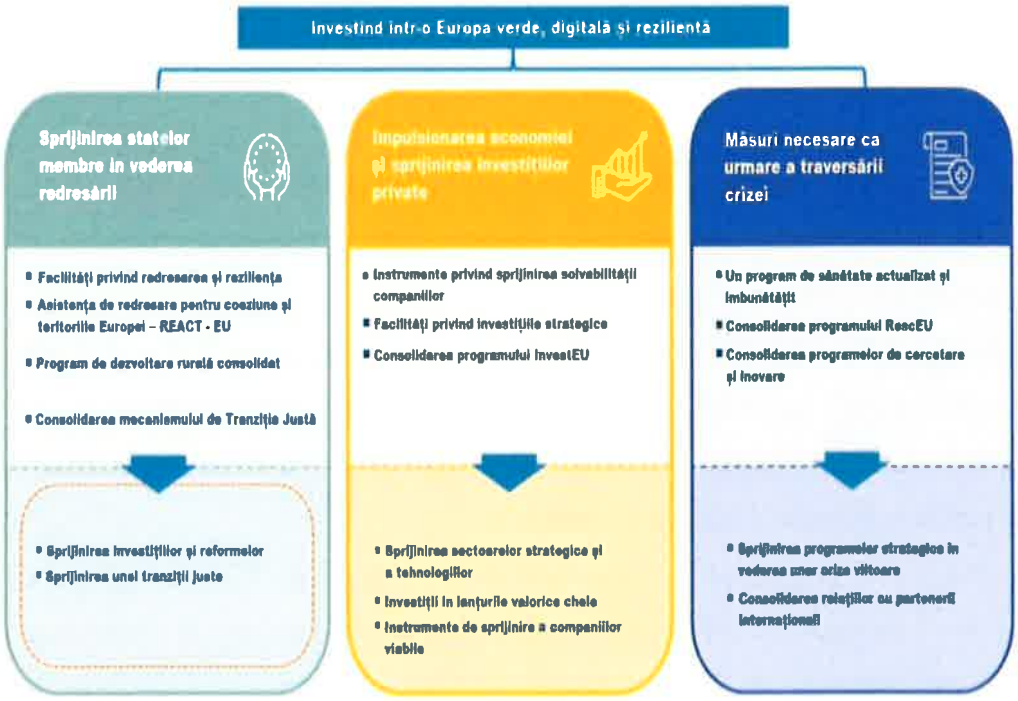

Fig.2 : Principiile construcției bugetului U.E. pentru perioada de programare 2021 – 2027[13]

[13] Comisia Europeană, *Comunicare a Comisiei către Parlamentul European, Consiliul European, Comitetul Economic și Social European și Comitetul Regiunilor - Un buget al UE care capacitează puterea de acțiune a planului de redresare pentru Europa*, Bruxelles, 27.5.2020, p.4

Principiile fundamentale ale Politicii de Coeziune în perioada de programare 2021 – 2027 sunt:

- *Europa mai inteligentă* - prin inovare, digitalizare, transformare economică și sprijinirea întreprinderilor mici și mijlocii;
- *Europa mai verde* - fără emisii de carbon, investiții în tranziția energetică, producerea energiei din surse regenerabile, promovarea economiei circulare și combaterea schimbărilor climatice;
- *Europa mai conectată* – prin investiții în rețele strategice de transport și extinderea rețelelor digitale;
- *Europa mai socială* – prin investiții pentru atingerea pilonului european al drepturilor sociale și sprijinirea calității locurilor de muncă, a învățământului, a competențelor, a incluziunii sociale, precum și accesul egal la beneficiile sistemului de sănătate;
- *Europa mai apropiată de cetățeni* - prin investiții și sprijinirea obiectivelor cuprinse în strategiile de dezvoltare locale și regionale și prin investiții în dezvoltarea urbană durabilă.

Politica de Coeziune vizează investiții personalizate la nivelul regiunilor componente ale statelor membre U.E. pornind de la o tipologie care stabilește următoarele 3 categorii de regiuni: mai puțin dezvoltate, în tranziție, mai dezvoltate.

Având în vedere această tipologie pentru fiecare regiune în parte sunt stabilite nivele de alocare financiară diferite, pornind de la criteriul veniturilor pe cap de locuitor și sunt stabilite procente de cofinanțare accesibile și fezabile pentru a putea fi implementate în mod sustenabil proiectele. De asemenea, sunt stabilite și alte criterii de diferențiere precum: șomajul în rândul tinerilor, nivelul scăzut de educație, schimbările climatice și integrarea persoanelor care emigrează, aceste criterii fiind în concordanță cu noile realități demografice, geopolitice și sociale.

Uniunea Europeană acordă o atenție deosebită și acelor regiuni care se confruntă cu situații excepționale, fapt ce determină un nivel foarte scăzut de dezvoltare în toate sectoarele esențiale.

Politica de Coeziune își propune să reducă dezechilibrele de dezvoltare existente între regiuni și de aceea își concentrează domeniile de intervenție pornind de la obiectivele strategice și de investiții stabilite prin strategiile de dezvoltare locală și regională.

De asemenea, își propune să sprijine inițiativele și reformele care asigură premisele necesare pentru crearea unui mediu favorabil investițiilor. Indiferent de zona în care sunt implementate investițiile (sector public sau privat), acestea trebuie să se afle în concordanță cu principiile de

dezvoltare durabilă ale Uniunii Europene, să existe o legătură logică şi strategică între obiectivele lor şi să fie foarte bine determinată şi justificată oportunitatea.

Având în vedere succesul înregistrat în urma implementării unor proiecte pilot în perioada anterioară de programare, Comisia Europeană a introdus şi un alt mecanism de finanţare ce se adresează investiţiilor inter-regionale pentru inovare, ţinând cont de obiectivele şi necesităţile determinate de introducerea conceptului de specializare inteligentă.

Fundamentarea Politicii de Coeziune şi a principiilor acesteia este gândită în strânsă legătură cu următoarele aspecte funcţionale :

- identificarea unor priorităţi strategice de investiţii, susţinute de procese inovative, tehnologii digitale şi modernizarea industriei, de o tranziţie rapidă spre o economie cu emisii reduse de carbon şi de efortul depus pentru prevenirea schimbărilor climatice;
- o mai bună adaptare la nevoile regionale astfel încat regiunile mai puţin dezvoltate, cum sunt cele din sudul şi estul Europei, să beneficieze de alocări suficiente pentru a creşte economic şi a atinge un nivel mai ridicat de dezvoltare. Politica de Coeziune se sprijină într-o mare masură pe o bună cooperare între autorităţile publice locale, regionale şi centrale şi de aceea acest mecanism este evidenţiat ca unul dintre punctele centrale ale dezvoltării eficiente;
- simplificarea procedurilor, stabilirea unor norme clare şi a unui cadru mai flexibil de accesare a fondurilor europene;
- justificarea oportunităţii şi a fezabilităţii tuturor investiţiilor realizate prin proiecte astfel încât acestea să corespundă necesitaţilor reale ale comunităţilor locale.

1.5. Aspecte privind Politica Agricolă Comună

În baza propunerilor Comisiei Europene privind Politica Agricolă Comună, comunităţile locale, entităţile asociative şi sectorul privat care îşi desfăşoară activitatea în domeniul agriculturii beneficiază de o serie de posibilităţi de finanţare care vizează dimensiunea infrastructurală şi retehnologizarea procesului de producţie, în strânsă legătură cu obiectivul major de transformare permanentă şi modernizare a activităţii din acest sector.

De asemenea, Comisia Europeană îşi propune să promoveze investiţii care vin în sprijinul unui sector agricol mai durabil şi mai competitiv, respectând toate condiţionalităţile de mediu pe care le impune legislaţia europeană.

Scopul Politicii Agricole Comune este acela de a deveni un instrument flexibil în raport cu provocările actuale şi viitoare determinate de schimbările climatice şi evoluţiile economico -

sociale, astfel încât sectorul public și privat din zonele rurale să aibă un grad ridicat de competitivitate, iar infrastructura sectorială (transport, sănătate, educație, asistență socială etc.) să fie cât mai aproape de posibilitățile existente în mediul urban.

ROMÂNIA * CONSILIUL JUDEȚEAN NEAMȚ *

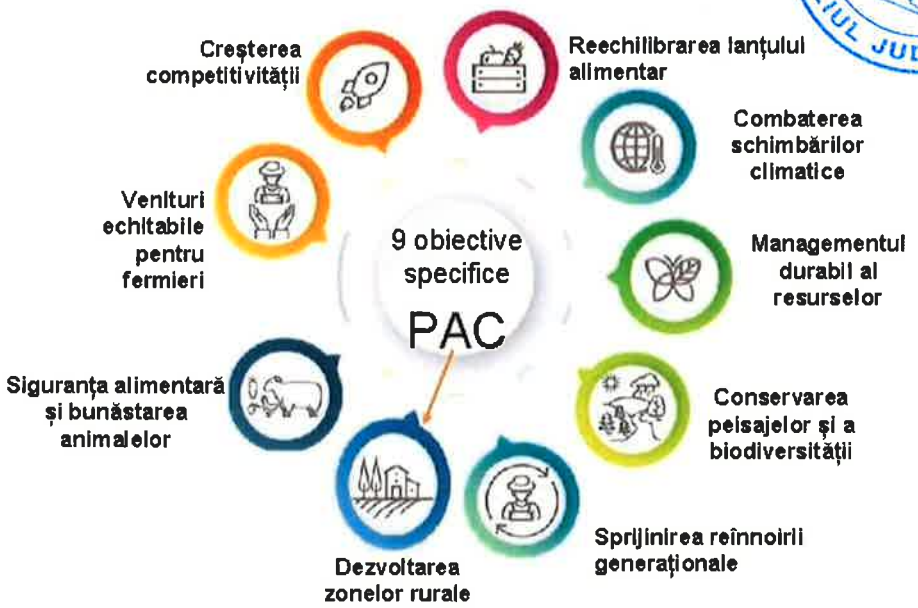

Fig.3: Politica Agricolă Comună – Obiective specifice[14]

De asemenea, Politica Agricolă Comună are în vedere următoarele direcții de acțiune:

- sprijinirea veniturilor agricole viabile și reziliența în întreaga Uniune Europeana pentru a spori siguranța alimentară;
- orientarea spre piață și creșterea competitivității, derularea de investiții în cercetare, inovare și digitalizare;
- îmbunătățirea poziției fermierilor în cadrul lanțului valoric de producție;
- susținerea tinerilor agricultori și facilitarea dezvoltării afacerilor în mediul rural;
- promovarea ocupării forței de muncă, creșterea economică, incluziunea socială și dezvoltarea durabilă în mediul rural.

În ceea ce privește rezultatele estimate prin implementarea cadrului general al Politicii Agricole Comune, acestea sunt:

- creșterea productivității și competitivității sectorului agroalimentar;

[14] Comisia Europeană, *Comunicare a Comisiei către Parlamentul European, Consiliul European, Comitetul Economic și Social European și Comitetul Regiunilor - Viitorul sectorului agricol și al agriculturii*, Bruxelles, 29.11.2017, p.13

- creşterea gradului de rezistenţă a exploataţiilor agricole la factorii climatici şi asigurarea securităţii alimentare;
- sporirea valorii adăugate a produselor agricole;
- diminuarea dependenţei fermierilor de veniturile obţinute din producţia agricolă prin realizarea unor producţii integrate;
- creşterea veniturilor agricultorilor şi populaţiei din mediul rural;
- atragerea tinerilor în agricultură;
- sporirea gradului de asociere în sectorul agricol;
- creşterea rolului cercetării în obţinerea producţiei agricole, în contextul schimbărilor climatice şi utilizarea eficientă a resurselor din agricultură;
- creşterea calităţii vieţii în mediul rural.

1.6. Instrumente de finanţare ale Comisiei Europene

La nivelul Comisiei Europene există o serie de instrumente de finanţare prin intermediul cărora sunt sprijinite proiecte şi iniţiative ale statelor membre, regiunilor şi unităţilor administrativ-teritoriale:

- *Mecanismul pentru Interconectarea Europei 2021-2027* - vizează dezvoltarea unei infrastructuri inteligente, durabile, sigure şi securizate în sectoarele transporturi, energie şi IT&C.
- *Programul Orizont Europa* – program de finanţare a cercetării şi inovării care are la bază exemplele de bună practică şi realizările programului european pentru cercetare şi inovare, anterior, Orizont 2020. Acest program va genera cunoştinţe şi tehnologii noi, va promova excelenţa ştiinţifică şi va avea efecte pozitive asupra creşterii economice şi a investiţiilor, precum şi un impact social şi de mediu semnificativ, contribuind astfel la îndeplinirea obiectivelor de dezvoltare durabilă prevăzute în Agenda 2030 şi asumate de către Uniunea Europeană şi ţările membre.
- *Programul COSME* – stimulează competitivitatea IMM-urilor şi promovează accesul la finanţarea dezvoltării şi creării unei culturi antreprenoriale moderne. Sunt finanţate de asemenea iniţiativele start-up şi spin-off.
- *Programul Europa Creativă* – urmăreşte protejarea, dezvoltarea şi promovarea diversităţii şi a patrimoniului european în domeniile cultural şi lingvistic, precum şi creşterea competitivităţii sectoarelor culturale şi creative.

ROMÂNIA CONSILIUL JUDEŢEAN NEAMŢ

- *Programul InvestEU* – cuprinde instrumente financiare adecvate pentru sprijinirea investițiilor și crearea de noi locuri de muncă, precum și continuarea investițiilor realizate prin Planul Juncker. Prin InvestEU, Comisia Europeană va continua să sprijine investițiile, inovarea și extinderea pieței forței de muncă, alocând pentru proiecte din aceste domenii o sumă estimată de 650 de miliarde euro.
- *Programul Europa Digitală* - se concentrează asupra consolidării și dezvoltării capacității statelor membre U.E. în ceea ce privește sectoarele IT&C, inteligență artificială și securitate cibernetică, asigurând astfel utilizarea de tehnologii avansate în sprijinul activității economice și vieții sociale.
- *Instrumentul REACT-EU* – are drept scop susținerea statelor membre U.E. astfel încât economiile acestora să se redreseze, să devină reziliente și sustenabile în perioada post-criză determinată de pandemia de COVID-19.
- *Mecanismul pentru o Tranziție Justă* - va oferi sprijin pentru a pregăti tranziția către o economie neutră din punctul de vedere al impactului asupra climei, eficientă din punctul de vedere al utilizării resurselor și circulară. Suma totală alocată acestui mecanism va fi de 40 miliarde euro și va fi utilizată pentru sprijinirea regiunilor cele mai afectate de fenomenul deprecierii social-economice. Fiecare stat membru, în baza unor studii și documente relevante, a propus Comisiei Europene zonele pe care le vizează pentru intervenția financiară prin intermediul acestui mecanism.
- *Programul EU4Health* – este un nou program care are în vedere consolidarea cooperării în domeniul sănătății și a fost creat cu scopul de a furniza un sprijin specific pentru răspunsul la viitoarele provocări din domeniul sănătății. Noul program va dispune de o finanțare de 9,4 miliarde euro și va avea ca principal scop crearea unui cadru adecvat în vederea prevenirii, pregătirii și reacției în situațiile de criză în domeniul sănătății, completând și întărind eforturile depuse la nivel național.
- *Programul Erasmus+* - este programul U.E. în domeniile educației, formării, tineretului și sportului pentru perioada 2021-2027. Educația, formarea, tineretul și sportul sunt domenii-cheie care sprijină cetățenii în dezvoltarea lor personală și profesională. Educația și formarea de înaltă calitate, favorabile incluziunii, precum și învățarea informală și nonformală conferă tinerilor și participanților de toate vârstele calificările și competențele necesare pentru participarea lor activă la progresul societății, pentru înțelegerea interculturală și pentru tranziția de succes pe piața muncii.

1.7. Viziunea Comisiei Europene asupra acțiunilor necesare pentru redresarea economico-socială și combaterea efectelor negative provocate de pandemia Covid-19

Pentru a contribui la înlăturarea efectelor negative, economice și sociale, cauzate de pandemia de COVID-19, Comisia Europeană, Parlamentul European și Consiliul au convenit asupra unui plan de redresare care să sprijine depășirea crizei și asigurarea unei baze solide pentru modernizarea și durabilizarea Europei.

Bugetul pe termen lung al U.E. și instrumentul NextGenerationEU, creat special pentru a susține redresarea și înlăturarea disfuncționalităților create de pandemie, alcătuiesc cel mai mare pachet de stimulente finanțat din bugetul Uniunii Europene. Acest buget este de 1.824,3 de miliarde euro și va susține reconstrucția Europei după criză astfel încât aceasta să devină mai ecologică, mai digitală și mai rezilientă. Noul buget pe termen lung consolidează mecanismele de finanțare pentru a garanta că pot răspunde unor nevoi neprevăzute și este proiectat astfel încât să răspundă nu numai realităților actuale, ci și provocărilor viitoare.

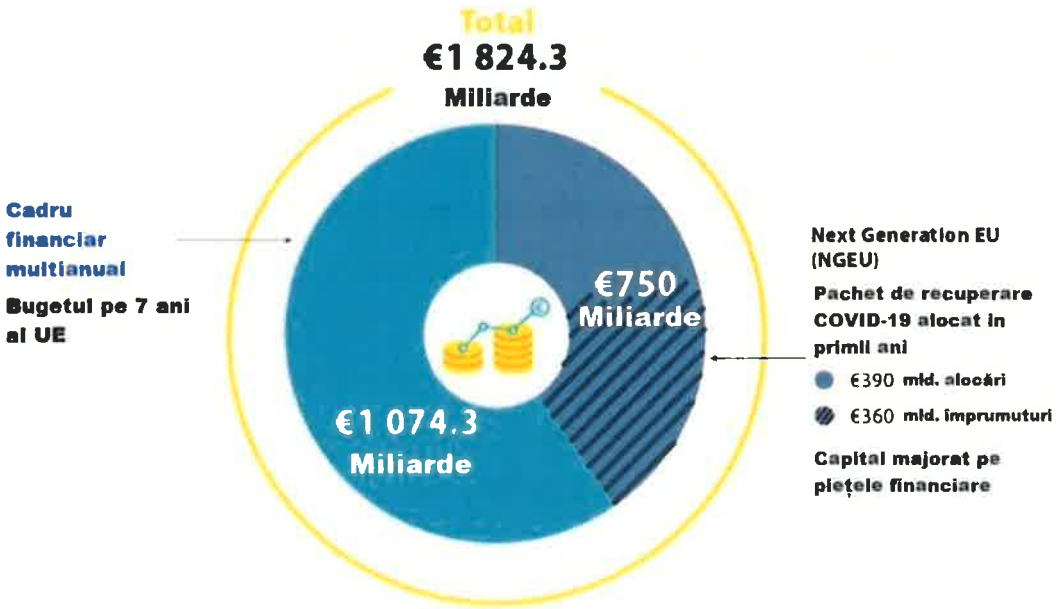

Fig.4: Bugetul alocat de Uniunea Europeană pentru combaterea efectelor pandemiei COVID-19[15]

[15] Consiliul Uniunii Europene – Secretariatul General, *Think Tank Review*, Council Library, p.4

Cadrul financiar multianual 2021-2027 alocări totale:

	CFM	*NextGenerationEU*
1. Piața unică, inovare și sectorul digital	132,8 miliarde EUR	10,6 miliarde EUR
2. Coeziune, reziliență și valori	377,8 miliarde EUR	721,9 miliarde EUR
3. Resurse naturale și mediu	356,4 miliarde EUR	17,5 miliarde EUR
4. Migrație și gestionarea frontierelor	22,7 miliarde EUR	
5. Securitate și apărare	13,2 miliarde EUR	
6. Vecinătate și întreaga lume	98,4 miliarde EUR	
7. Administrația publică europeană	73,1 miliarde EUR	

Sursa: Comisia Europeană

În ceea ce privește NextGenerationEU, acesta este un instrument dedicat redresării statelor membre și economiilor acestora în perioada de după pandemie și are o alocare în valoare de aproximativ 750 de miliarde euro.

Mecanismul de Redresare și Reziliență reprezintă elementul central al Instrumentului NextGeneretionEU și beneficiază de împrumuturi și granturi în valoare de 672,5 miliarde euro disponibile pentru sprijinirea reformelor și a investițiilor întreprinse de statele membre U.E..

Instrumentul NextGenerationEU include, de asemenea, 47,5 miliarde euro pentru inițiativa REACT-EU. Este vorba despre un nou mecanism care consolidează și extinde măsurile de răspuns la criză și remediază efectele acesteia prin intermediul unor investiții direcționate și specifice.

În perioada de programare 2021-2027, statele membre U.E. trebuie să își concentreze atenția asupra intervențiilor care aduc valoare adăugată în raport cu strategia Uniunii Europene pentru o creștere inteligentă, durabilă și favorabilă incluziunii.

Planul de Redresare și Reziliență propus de Uniunea Europeană cuprinde o serie de măsuri concrete care au drept scop atenuarea efectelor negative ale pandemiei și redresarea economiilor statelor membre:

- Crearea Instrumentului NextGenerationEU;
- Crearea Inițiativei pentru sprijinul temporar al lucrătorilor;
- modificarea bugetului U.E. pentru a răspunde la problemele urgente și situații neprevăzute;
- redirecționarea fondurilor U.E. pentru a ajuta statele membre afectate de pandemie în raport cu amplitudinea efectelor negative;
- sprijinirea sectoarelor economice și a categoriilor de populație cele mai afectate.

1.8. Corelarea Strategiei de Dezvoltare a Județului Neamț 2022 - 2030 cu documentele programatice europene

Strategia de Dezvoltare a Județului Neamț 2022 - 2030 este corelată cu obiectivele majore de politică publică europeană așa cum sunt ele statuate prin documentele programatice și strategice aferente perioadei 2021-2027. În contextul actual, marcat de efectele negative ale pandemiei Covid-19, dar și de o serie de fenomene economice și socio-culturale atipice (depopulare, deprofesionalizarea forței de muncă, nivelul ridicat al vârstei populației europene, criza economică, criza identitară la nivel social, scăderea nivelului de educație si necesitatea ameliorării condițiilor de mediu), toate statele membre U.E. au obligația de a se alinia principiilor și cerințelor europene ale momentului pentru a putea să depășească aceste obstacole.

Obiectivul general al documentului strategic este acela de a planifica în mod eficient, realist și pragmatic procesul de dezvoltare al județului Neamț în perioada 2022 – 2030, prin identificarea celor mai potrivite metode și mecanisme.

Respectând această viziune, Strategia de Dezvoltare a Județului Neamț 2022 - 2030 cuprinde obiective specifice care urmează a fi transpuse în proiecte concrete și care sunt corelate cu toate documentele programatice europene și cu principiile stipulate de acestea, ce vizează:

- realizarea de investiții pentru modernizarea infrastructurii de transport, creșterea nivelului de accesibilitate și de dezvoltare a capacității de mobilitate la nivelul județului Neamț – obiectivul european ”O Europă mai conectată”;
- dezvoltarea infrastructurii de sănătate în vederea îmbunătățirii condițiilor de desfășurare a actului medical, dar și ca o măsură preventivă pentru combaterea efectelor negative ale pandemiei – obiectivele europene : ”O Europă mai socială”, ”O Europă mai apropiată de cetățeni”;
- aplicarea politicilor referitoare la respectarea cerințelor legate de protejarea mediului înconjurător, dezvoltare durabilă și conservarea eficientă a resurselor naturale. Toate investițiile realizate de Consiliul Județean Neamț vor fi efectuate astfel încât să nu afecteze condițiile de mediu – obiectivul european ”O Europă mai verde”;
- realizarea de investiții în infrastructura socială pentru crearea de noi locuri de muncă în vederea incluziunii și a protecției categoriilor sociale defavorizate - obiectivul european ”O Europă mai socială” ca răspuns la obiectivul Pilonului european al drepturilor sociale precum și acordarea de spijin în învățământ;

- realizarea și promovarea de investiții în inovare, cercetare, specializare inteligentă și digitalizare - obiectivul european "O Europă mai inteligentă";
- încheierea de parteneriate cu administrațiile publice locale din județ, cu societatea civilă și cu mediul privat în vederea atingerii de obiective de interes comun - obiectivul european "O Europă mai apropiată de cetățeni".

1.9. Concluzii

Capitolul I prezintă aspectele conceptuale ale dezvoltării strategice, cadrul metodologic de elaborare a Strategiei de Dezvoltare a Județului Neamț 2022 - 2030, contextul, viziunea și documentele programatice europene care asigură cadrul general al desfășurării procesului de dezvoltare.

Din acest punct de vedere, Strategia de Dezvoltare este un document programatic care cuprinde toate tipurile de acțiuni specifice planificării, proiectate în scopul atingerii țintelor de dezvoltare stabilite la nivelul Consiliului Județean Neamț.

Pentru a avea o abordare echilibrată și eficientă, documentul este elaborat prin implicarea tuturor componentelor și structurilor administrative ale Consiliului Județean Neamț, utilizând simultan sau în funcție de context planificarile top-down și bottom-up.

Principiile Strategiei de Dezvoltare sunt corelate și rezultă din viziunea și principiile generale ale Uniunii Europene în ceea ce privește dezvoltarea strategică.

Din punct de vedere metodologic, structura este organizată într-o logică administrativă și operațională care permite implementare eficientă a obiectivelor propuse.

Consiliul Județean Neamț va aborda în perioada 2022 – 2030 o dezvoltare strategică fundamentată pe următoarele principii de management:

- orientarea viziunii și misiunii instituției în funcție de aspirațiile și nevoile cetățenilor și ale comunităților locale;
- programarea evoluției dezvoltării județului în concordanță cu posibilitățile și oportunitățile de finanțare existente;
- flexibilitate și transparentă în adoptarea deciziilor;
- planificarea obiectivelor și a implementării eficiente a acestora;
- monitorizarea și evaluarea permanentă a rezultatelor;
- promovarea unei comunicări publice eficiente;
- dezvoltarea de parteneriate cu entități publice și private în vederea derulării unor proiecte benefice pentru județ și pentru locuitorii acestuia.

În ceea ce privește noțiunea de dezvoltare durabilă, Strategia de Dezvoltare a Județului Neamț 2022 – 2030 integrează acest concept prin asumarea obiectivelor și transpunerea acestora în acțiuni concrete:

- orientarea bugetului Consiliului Județean Neamț către investiții care respectă principiile dezvoltării durabile;
- atragerea de finanțări europene care să vizeze obiective de dezvoltare durabilă;
- promovarea specializării inteligente și a inovării;
- creșterea nivelului calitativ al educației;
- consolidarea sistemului de sănătate și creșterea calității serviciilor furnizate;
- protejarea categoriilor sociale defavorizate și promovarea unor politici publice eficiente în domeniul asistenței sociale;
- multiplicarea locurilor de muncă prin investiții ce respectă principiile dezvoltării durabile;
- susținerea și promovarea proiectelor și a inițiativelor locale din domenii fundamentale ale dezvoltării durabile: economie circulară, eficiență energetică, combaterea schimbărilor climatice, reducerea poluării, protejarea și conservarea biodiversității;
- dezvoltarea de parteneriate cu societatea civilă și mediul privat în vederea realizării obiectivelor dezvoltării durabile.

Comparativ cu perioada anterioară de programare (2014 – 2020), Politica de Coeziune 2021 - 2027 vizează unele modificări relevante:

- reducerea numărului obiectivelor fundamentale de la 11 (2014 - 2020) la 5;
- orientare condiționalităților în funcție de obiectivele politicilor publice europene și o întărire a aplicării acestora, condiționalitățile urmând să fie îndeplinite pe tot parcursul perioadei de programare și nu doar la debut;
- prevederile privind concentrarea tematică determină orientarea unei ponderi ridicate a resurselor din Fondul European pentru Dezvoltare Regională și din Fondul de Coeziune pentru atingerea priorităților de investiții: *O Europă mai inteligentă* și *O Europă mai verde*;
- conținutul Acordurilor de Parteneriat cu statele membre și al programelor este simplificat și are un caracter strategic consolidat.

Faptul că Politica de Coeziune își propune să atenueze disparitățile de dezvoltare existente între regiunile Europei prin contribuția pe care o va aduce la creșterea nivelului socio-economic al acestora reprezintă un aspect foarte important din punct de vedere al perspectivelor și oportunităților pe care le oferă Regiunii Nord-Est și implicit județului Neamț.

Prin intermediul noii Politici Agricole Comune 2021 – 2027 sunt promovate reforme și priorități de investiții deosebit de importante pentru România, deoarece acestea pot contribui

în mod substanțial la revitalizarea spațiului rural și a întregii activități economice din sectoarele agricultură, zootehnie și silvicultură. De asemenea, sunt vizate o serie de acțiuni prioritare care permit finanțarea infrastructurii necesare producției, retehnologizarea și modernizarea mijloacelor de producție, reconversia activităților agricole neproductive către alte sectoare economice mai eficiente, promovarea inițiativelor tinerilor fermieri și repopularea zonelor rurale, sprijinirea producătorilor prin acordarea de subvenții și susținerea investițiilor realizate în cadrul structurilor asociative.

În ceea ce privește Instrumentele financiare, acestea constituie modalități fezabile de finanțare a proiectelor cu sprijinul direct al Uniunii Europene și se pot materializa în împrumuturi, garanții pentru capital de risc și granturi. În unele cazuri, Uniunea Europeană poate participa financiar la un proiect deținând și părți din acesta. Foarte important în cazul instrumentelor financiare și de finanțare este faptul că oferă posibilitatea finanțării proiectelor publice și private în diverse domenii, multe dintre acestea fiind diferite, dar complementare în raport cu finanțările europene derulate la nivel național prin Programele Operaționale. Pentru antreprenorii și companiile private din județul Neamț, pentru instituțiile și autoritățile publice locale accesarea instrumentelor financiare și de finanțare gestionate direct de către Comisia Europeană pot constitui o soluție viabilă pentru realizarea unor proiecte pentru care sistemul de finanțări ce funcționează în România în perioada 2021 - 2027 nu oferă oportunități.

Gestionarea corespunzătoare a efectelor negative generate de pandemia COVID-19 reprezintă un deziderat foarte important pentru județul Neamț. În acest context, Consiliul Județean Neamț va consolida prin investiții și acțiuni concrete, prevăzute în Strategia de Dezvoltare a Județului Neamț 2022 – 2030, capacitatea instituțiilor și a serviciilor publice aflate în aria sa de competență în scopul prevenirii și combaterii efectelor pandemiei. Actuala perioadă de programare oferă un cadru larg de posibilități de finanțare, iar nevoile identificate la nivelul județului Neamț sunt concretizate în Portofoliul de Proiecte cuprins în documentul strategic.

Capitolul II.

Contextele strategice la nivel național și regional care stau la baza Strategiei de Dezvoltare a Județului Neamț 2022 - 2030

2.1. Contextul Național

Aspecte generale:

Situată în sud-estul Europei Centrale, România are o suprafaţa totală de 238.391 km^2, reprezentând 4,8% din teritoriul Europei şi 5,4% din suprafaţa Uniunii Europene. Din suprafaţa totală a ţării, spaţiul rural ocupă 207.522 km^2, reprezentând 87,1% şi concentrează aproximativ 9,2 milioane de locuitori care reprezintă 46,0% din populaţia totală.

Frontiera de stat are o lungime totală de 3.149,9 km, vecinii României fiind Republica Moldova în nord-est, Ucraina în nord, Ungaria în nord-vest, Serbia în sud-vest şi Bulgaria în sud, la care se adaugă 193,5 km reprezentând lungimea frontierei maritime.

În ceea ce priveşte relieful şi repartizarea pe zone geografice situaţia se prezintă astfel: 33% zona de câmpie (până la 300 m altitudine), 37% zona colinară (300-1000 m) şi 30% zona montană (peste 1000 m altitudine). Spaţiul montan, Munţii Carpaţi, reprezintă 31% din suprafaţa ţării.

Teritoriul României este organizat administrativ în: comune (cu satele componente), oraşe, municipii şi judeţe. Cele 41 de judeţe şi Municipiul Bucureşti reprezintă unităţile administrativ-teritoriale cele mai extinse. Începând cu anul 1998, teritoriul naţional a fost organizat în regiuni de dezvoltare care nu au personalitate juridică, fiind constituite pentru a respecta cerinţele Uniunii Europene în materie de organizare administrativă şi distribuire a fondurilor europene.

Populaţia României totaliza 20.121.641 locuitori, conform ultimului recensământ efectuat în anul 2011, aspect care din punct de vedere statistic o plasează pe locul 7 la nivelul Uniunii Europene şi pe locul 58 în lume. La 1 ianuarie 2020 însă, populaţia rezidentă a României era de 19.328.840 locuitori, din care 9.460.660 bărbaţi (48,9%) şi 9.868.180 femei (51,1%). În perioada 2018 - 2020, valorile negative ale sporului natural împreună cu soldul negativ al migraţiei internaţionale au determinat scăderea populaţiei ţării cu aproape 205.000 locuitori[16]. Conform ultimelor date statistice oficiale, nivelul PIB a fost de 1.058.190,3 milioane lei, ceea ce reprezintă 54.613,9 lei pe locuitor.

[16] Institutul Național de Statistică, *Starea Economică și Socială a României 2018 și 2019 – Date statistice*, 2021, p.24

Evoluţia Produsului Intern Brut pe principalele ramuri de activitate a avut următoarele caracteristici:

• serviciile au înregistrat cea mai mare contribuţie la formarea PIB (624.817,9 milioane lei, respectiv 59,0% din total);

• pe locul secund s-a situat industria cu 224.177,4 milioane lei, respectiv 21,2% la formarea PIB;

• construcţiile cu 64.130,1 milioane lei au contribuit cu 6,1% la formarea PIB;

• cel mai mic aport l-a avut agricultura, silvicultura şi pescuitul cu 43.656,7 milioane lei, respectiv 4,1% din PIB[17].

În domeniul industriei, cele mai însemnate creşteri din ultimii ani s-au datorat în principal industriei extractive, producţiei şi furnizării de energie electrică şi termică, gaze şi apă.

În anul 2019, în structura valorii totale a cifrei de afaceri realizate în industria românească, următoarele activităţi au înregistrat ponderi de peste 5%: fabricarea autovehiculelor de transport rutier, a remorcilor şi semiremorcilor (19,1%), industria alimentară (9,1%) şi fabricarea produselor din cauciuc şi mase plastice (5,4%).

Activitatea în domeniul transporturilor este influenţată de calitatea infrastructurii, de modificările structurale din economie, de structura fluxurilor comerciale la nivel internaţional şi regional şi de nivelul investiţiilor. Nivelul de dezvoltare este reflectat de următoarea situaţie:

• reţeaua de cale ferată în exploatare şi materialul rulant permit desfăşurarea transportului feroviar de mărfuri şi pasageri. Municipiul Bucureşti, capitala României, important nod de cale ferată cu 8 linii principale, este conectat la reţeaua feroviară internaţională;

• coridorul Rin-Dunăre, parte a reţelei transeuropene de transport (TEN-T) oferă principala legătură est-vest în Europa continentală. Urmărind traseul de-a lungul fluviului Dunărea, acesta leagă Strasbourg şi Germania de Sud de oraşele centrale din Europa de Viena, Bratislava şi Budapesta, înainte de a trece prin Bucureşti, până la portul Constanţa;

• fluviul Dunărea permite transportul de mărfuri şi pasageri cu nave de navigaţie interioară de la Baziaş – punctul în care Dunărea intră în România - până la gurile de vărsare în mare, între Brăila şi Sulina fiind posibil şi traficul navelor maritime;

• porturilor de la Dunăre li se adaugă cele situate de-a lungul Canalului Dunăre-Marea Neagră şi respectiv, al Canalului Midia-Năvodari care leagă fluviul de porturile de la Marea Neagră.

[17] Ibidem, p.33

Portul Constanţa, principalul port al României, este un important centru de distribuţie a mărfurilor din Europa Centrală şi de Est către porturi din întreaga lume;

• transporturile aeriene de pasageri, mărfuri şi poştă sunt asigurate de aeroporturi internaţionale, cel mai important fiind Bucureşti („Henri Coandă" - Otopeni).

Prin poziţia sa geografică, România dispune de o varietate de resurse naturale care dau posibilitatea practicării unei largi game de activităţi turistice. În anul 2019, numărul total al structurilor de cazare turistică a fost de 8.402 unităţi, iar numărul total de locuri existente în aceste unităţi a fost de 356.562.

Structura capacităţii totale de cazare existent în anul 2019, după gradul de confort al unităţilor din sistem, relevă următoarele aspecte importante:

• predomină confortul de tip trei şi două stele (47,9% din total, respectiv 23,1%);

• s-au înregistrat creşteri ale ponderii locurilor în unităţile de 4 stele (19,4%);

• s-a redus ponderea în total a locurilor din unităţile neclasificate (2,4%).

În anul 2019, analiza distribuţiei pe regiuni de dezvoltare a suprafeţelor cultivate relevă următoarele aspecte importante:

• regiunile Sud-Muntenia şi Sud-Est deţin cele mai mari ponderi în suprafaţa cultivată totală (21,7%, respectiv 20,0%), acestea fiind urmate de regiunile: Nord-Est (14,6%), Sud-Vest Oltenia (13,6%) şi Vest (13,2%). Regiunile: Nord-Vest, Centru şi Bucureşti-Ilfov deţin împreună 16,9% din suprafaţa cultivată totală;

• regiunile care deţin cele mai mari suprafeţe cultivate cu cereale: Sud-Muntenia (22,9%), Sud-Est (20,5%), Sud-Vest Oltenia (15,0%) şi Vest (13,8%)[18].

Din punct de vedere al suprafeţelor agricole totale, România ocupă locul şapte în Uniunea Europeană, iar la suprafaţa agricolă şi arabilă pe locuitor, locurile cinci şi respectiv şase.

Activitatea de creştere a animalelor se realizează într-o diversitate de sisteme de exploatare, în funcţie de categoria de producători agricoli, respectiv de puterea economică a exploataţiilor agricole. Dintre sistemele de exploatare practicate, predominante sunt:

• sistemele de tip tradiţional cu dotare tehnică scăzută;

• sistemele de tip gospodăresc, în asociaţiile şi societăţile agricole, cu nivel mediu de dotare tehnică;

• sistemele de tip industrial, în complexe sau alte unităţi specializate în care nivelul de dotare tehnică este mediu sau înalt.

[18] Ibidem, p.50

În anul 2019, fondul forestier al României era de 6.592 mii hectare şi avea următoarea structură: 33,3% suprafeţe ocupate cu păduri de fag, 29,8% cu păduri de răşinoase, 20,4% cu păduri de diverse specii, 16,5% cu păduri de stejari.

În ceea ce priveşte educaţia, în anul 2019, analizând repartizarea populaţiei ocupate după nivelul de educaţie se observă că ponderile cele mai mari reveneau persoanelor cu studii liceale (39,9%). Ponderea persoanelor cu studii universitare a fost de 21,2% (din care 52,0% erau femei), iar cea a persoanelor cu nivel de instruire primar sau fără şcoală absolvită era de 2,6%.

În anul şcolar/universitar 2019/2020, reţeaua unităţilor cuprinse în sistemul naţional de educaţie a fost formată din: 1.203 grădiniţe şi creşe; 3.994 şcoli primare şi gimnaziale (inclusiv speciale); 1.468 licee; 81 şcoli profesionale; 165 şcoli postliceale şi 90 institute de învăţământ superior.

Referitor la domeniul sănătăţii, reţeaua sanitară din sectorul public este formată din 377 de spitale, un număr de 382 ambulatorii integrate spitalelor şi de specialitate, un număr de 2.171 laboratoare medicale. Totodată, reţeaua de cabinete medicale şi stomatologice şcolare şi studenţeşti, reţeaua de dispensare, de centre de sănătate mintală şi multifuncţionale, centrele de transfuzie sanguină, unităţi medico-sociale, cele două sanatorii TBC şi cele două preventorii aparţin în totalitate sectorului public. Reţeaua sanitară din sectorul privat se află într-o permanent extindere, numărând 155 de spitale, 159 unităţi asimilate spitalelor cu servicii de spitalizare de zi, 109 ambulatorii integrate spitalelor şi de specialitate, precum şi peste 90% dintre centrele medicale, toate centrele de dializă şi punctele de lucru ale acestora, toate societăţile civile medicale, de specialitate şi stomatologice, aproape toate cabinetele independente de medicină de familie şi stomatologice. Numai 35 de unităţi din cele 120 unităţi aparţinând reţelei de urgenţă (unităţi de ambulanţă, transportul pacienţilor şi SMURD) aparţin sectorului privat.

2.1.1. Arhitectura finanţărilor europene şi a fondurilor alocate României pentru perioada 2021-2027.

Cadrul Financiar Multianual 2021-2027 al Uniunii Europene pune la dispoziţia statelor membre un buget de 1.074,3 miliarde de euro, România fiind beneficiara unei alocări de:

- 47,56 miliarde euro, din care 28,22 miliarde sunt alocaţi din Fondul de Coeziune şi 19,34 miliarde din Politica Agricolă Comună ;
- 30,44 miliarde euro din Mecanismul de Redresare şi Reziliență ;
- 1,94 miliarde euro din Fondul pentru o Tranziţie Justă.

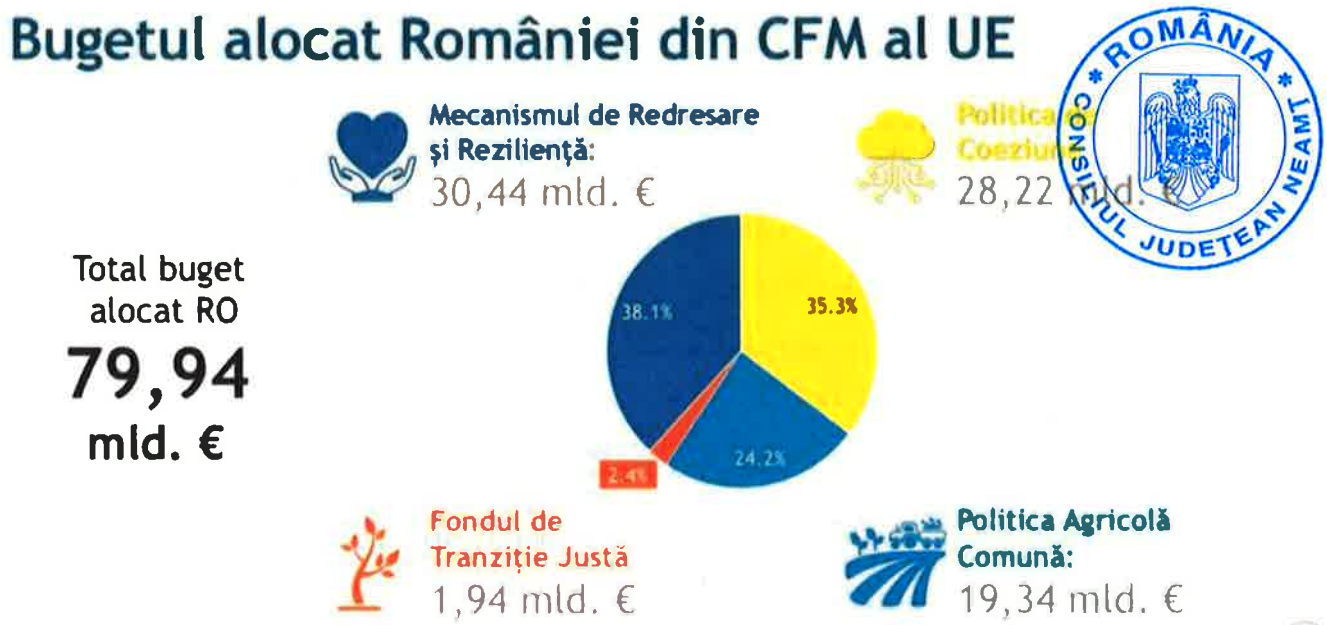

Fig.5 : Distribuirea bugetului alocat României prin Cadrul Financiar Multianual 2021 - 2027 al Uniunii Europene[19]

În perioada de programare 2021 – 2027, Programele Operaționale active în România sunt:

Programul Operațional Creștere Inteligentă, Digitalizare și Instrumente Financiare (POCIDIF)

Viziunea strategică a acestui Program Operațional vizeaza crearea în România a unui ecosistem care potențează competitivitatea societății în contextul schimbărilor tehnologice, plecând de la nevoile de dezvoltare identificate prin cele 8 Strategii Regionale de Specializare Inteligentă și concentrarea eforturilor pentru atingerea potențialului tehnologiilor digitale pentru a crea noi oportunități de dezvoltare atât pentru sistemul public, cât și pentru mediul de afaceri.

Obiectivul General al POCIDIF este reducerea disparităților existente între România și alte state membre, dar și între regiunile din România.

Obiective specifice ale programului sunt: dezvoltarea capacităților de cercetare și inovare și adoptarea tehnologiilor avansate; îmbunătățirea conectivității digitale; dezvoltarea tuturor competențelor pentru specializare inteligentă, tranziție industrială și antreprenoriat.

POCIDIF beneficiază de o alocare de 2,14 miliarde euro, contribuția națională fiind de 30%.

[19] www.mfe.gov.ro

Programul Operațional Dezvoltare Durabilă (PODD)

Strategia de elaborare a PODD este în concordanță cu obiectivul Uniunii Europene privind conservarea, protecția și îmbunătățirea calității mediului, cu Semestrul European, Recomandările Specifice de Țară, Programul Național de Reformă și Rapoartele de Țară din 2019 și 2020. Totodată, programul se fundamentează pe obiective care vizează asigurarea coeziunii sociale, economice și teritoriale prin sprijinirea unei economii cu emisii scăzute de gaze cu efect de seră și prin asigurarea utilizării eficiente a resurselor naturale. Se urmărește, de asemenea, maximizarea valorii adăugate a sprijinului financiar alocat României din bugetul european prin finanțarea nevoilor de dezvoltare naționale din următoarele sectoare: adaptarea la schimbările climatice prin creșterea eficienței energetice și dezvoltarea sistemelor inteligente de energie, a soluțiilor de stocare și a sistemului energetic; infrastructura de apă și apă uzată; economia circulară; conservarea biodiversității; calitatea aerului; decontaminarea siturilor poluate și managementul riscurilor.

Obiectivul General al programului urmărește îmbunătățirea standardelor de viață ale populației și a standardelor de mediu, precum și îndeplinirea obligațiilor rezultate din Pactul Ecologic European.

Obiectivele specifice vizate sunt: promovarea eficienței energetice și reducerea emisiilor de gaze cu efect de seră; dezvoltarea de sisteme inteligente de energie, rețele și stocare; promovarea managementului durabil al apei; promovarea tranziției către o economie circulară; îmbunătățirea protecției naturii și a biodiversității, a infrastructurii verzi în special în mediul urban și reducerea poluării; promovarea adaptării la schimbările climatice, a prevenii riscurilor și a rezilienței în urma dezastrelor.

Programul Operațional Dezvoltare Durabilă beneficiază de o alocare financiară de 13,62 miliarde euro.

Programul Operațional Transport (POT)

Viziunea acestui program este de a extinde infrastructura de transport existentă pe teritoriul României în vederea îmbunătățirii conectivității între regiunile țării dar și cu celelalte țări din Uniunea Europeană. Principalele provocări pe care programul trebuie să le rezolve sunt reprezentate de recuperarea decalajului de dezvoltare a infrastructurii de transport din România în raport cu celelalte state membre, adaptarea la utilizarea duală și atingerea obiectivelor europene de reducere a emisiilor de carbon și de obținere a unei mobilități durabile și sigure,

acestea constituind și Obiectivul General. Programul urmărește sprijinirea dezvoltării infrastructurii și serviciilor de mobilitate atât pentru persoane cât și pentru mărfuri. Obiectivele specifice sunt: dezvoltarea unei rețele TEN-T durabilă, reziliență în fața schimbărilor climatice, inteligentă, sigură și intermodală; dezvoltarea unei mobilități naționale, regionale și locale durabile, reziliente în fața schimbărilor climatice, inteligente și intermodale, inclusiv îmbunătățirea accesului la TEN-T și a mobilității transfrontaliere; mobilitate națională, regională și locală sustenabilă.

Pentru Programul Operațional Transport, în România este alocată o sumă de 8,368 miliarde de euro pentru perioada 2021 – 2027.

Programul Operațional Educație și Ocupare (POEO)

Din perspectiva capitalului uman, viziunea pentru perioada 2021 – 2027 este de a crea o Românie mai social, cu acces egal la ocupare durabilă și de calitate, un sistem de educație relevant pentru piața muncii, stimulativ pentru învățarea pe tot parcursul vieții, o societate bazată pe solidaritate și condiții de viață mai bune pentru toți cetățenii.

Viziunea de dezvoltare a resurselor umane prin intermediul POEO este construită pe 2 obiective majore: consolidarea funcționării eficiente a pieței muncii și facilitarea accesului și a participării incluzive și egale la ocupare de calitate și durabilă pentru resursa de forță de muncă și optimizarea sistemelor de educație și formare pentru a răspunde cerințelor pieței muncii, concomitent cu promovarea accesului egal la educație și stimularea învățării pe tot parcursul vieții.

Astfel, Programul Operațional Educație și Ocupare urmărește să valorifice potențialul uman, în condiții de echitate socială, prin creșterea relevanței sistemului de educație și formare pentru piața muncii, în contextul utilizării și dezvoltării competențelor digitale, antreprenoriale și al promovării unui mediu stimulativ pentru învățarea pe tot parcursul vieții. Totodată, se urmărește ca piața muncii din România să devină sustenabilă, reziliență și bazată pe inovare socială.

Obiectivele specifice sunt:

Educație

- îmbunătățirea accesibilității, calității și caracterului abordabil din punctul de vedere al costurilor, ale educației și îngrijirii copiilor preșcolari, inclusiv ale infrastructurii aferente;
- prevenirea abandonului școlar timpuriu, introducerea unor servicii relevante de consiliere și orientare profesională și îmbunătățirea competențelor cadrelor didactice;

- creşterea calităţii educaţiei şi formării profesionale, astfel încât să se adapteze evoluţiilor înregistrate pe piaţa forţei de muncă;
- sprijinirea dezvoltării unor metode şi tehnici de predare inovatoare.

Ocupare

- integrarea tinerilor pe piaţa muncii;
- asigurarea accesului la ocupare pentru categoriile vulnerabile;
- dezvoltarea culturii antreprenoriale şi sprijinirea economiei sociale;
- dezvoltarea mecanismelor de identificare a competenţelor necesare pe piaţa muncii şi de monitorizare a politicilor de ocupare;
- dezvoltarea dialogului social şi implicarea partenerilor sociali în implementarea politicilor de ocupare;
- asigurarea unui mediu de lucru sigur şi sănătos;
- creşterea participării la educaţia permanentă.

Suma alocată acestui program pentru perioada 2021 – 2027 este de 5,775 miliarde euro, din care 3,861 miliarde euro fonduri europene şi 1,913 miliarde euro cofinanţare naţională.

Programul Operaţional Incluziune şi Demnitate Socială (POIDS)

România se numără printre ţările cu un procent mare în ceea ce priveşte populaţia aflată în situaţie de risc social, fiind sub media admisă de Uniunea Europeană. Astfel, România a înregistrat, conform datelor anului 2018, una din cele mai mari rate ale riscului de sărăcie sau excluziune socială din U.E., procentul fiind unul foarte mare şi anume 23,5% din totalul populaţiei[20]. În acelaşi timp, accesul la servicii primare de sănătate, sociale şi educaţie este limitat pentru persoanele din mediul rural în raport cu mediul urban, diferenţele existând şi la nivel regional, între regiunile dezvoltate şi cele mai puţin dezvoltate.

La nivelul POIDS, axele prioritare sprijină grupuri vulnerabile distincte, dar cuprind măsuri care sunt integrate, astfel încât să se asigure o alocare financiară eficientă a intervenţiilor. Totodată, măsurile prevăzute în program urmăresc să răspundă nevoilor grupurilor vulnerabile din mediul rural, în principal, dar şi din mediul urban, atât în ceea ce priveşte asigurarea accesului la servicii cât şi prin implementarea unor măsuri care să sprijine în mod direct membrii grupurilor vulnerabile. Analiza datelor statistice a reliefat grupurile specifice aflate în situaţie de vulnerabilitate ridicată : copiii şi tinerii, locuitorii din mediul rural, inclusiv romi,

[20] Ministerul Muncii şi Solidarităţii Sociale, *Strategia Naţională pentru Incluziunea Socială şi Reducerea Sărăciei pentru perioada 2021-2027*, p.12

persoanele cu dizabilități, persoanele cu un nivel scăzut de școlaritate, familiile monoparentale care au copii în întreținere, familiile cu mai mulți copii și persoanele vârstnice[21].

Obiectivul General al programului este de a sprijini incluziunea socială a persoanelor aparținând grupurilor vulnerabile, mai ales a celor aflate în risc ridicat, inclusiv prin reducerea decalajului rural-urban în ceea ce privește sărăcia și excluziunea socială.

POIDS are următoarele Obiective specifice:

- îmbunătățirea accesului la piața muncii pentru toate persoanele în căutarea unui loc de muncă, în special pentru tineri, șomerii de lungă durată și persoanele inactive, promovarea desfășurării de activități independente și a economiei sociale;
- promovarea participării femeilor la piața muncii, a unui echilibru mai bun între viața profesională și cea privată, inclusiv accesul la servicii de îngrijire a copiilor și a persoanelor dependente;
- promovarea adaptării lucrătorilor, a întreprinderilor și a antreprenorilor la schimbare;
- promovarea accesului egal la educație și formare de calitate și favorabilă incluziunii;
- promovarea egalității de șanse, a participării active și îmbunătățirea capacității de inserție profesională;
- modernizarea sistemelor de protecție socială, îmbunătățirea accesibilității, a eficacității și a rezilienței sistemelor de sănătate și a serviciilor de îngrijire pe termen lung;
- îmbunătățirea integrării socio-economice a comunităților marginalizate, a migranților și a grupurilor dezavantajate prin măsuri integrate care să includă asigurarea de locuințe și servicii sociale.

Alocarea financiară a acestui program pentru perioada 2021 - 2027 este de 3,663 miliarde euro.

Programul Operațional Sănătate (POS)

Viziunea strategică a acestui program își propune promovarea unei societăți în cadrul căreia oamenii să beneficieze de servicii medicale calitative, eficiente și orientate în funcție de nevoile existente.

Obiectivul General al programului este îmbunătățirea accesibilității, eficienței și rezilienței sistemului de sănătate.

Obiectivele specifice sunt:

- îmbunătățirea eficacității serviciilor medicale de urgență;

[21] Ibidem, p.16-17

- creşterea accesului la servicii de asistenţă medicală primară, comunitară şi servicii oferite în regim ambulatoriu;
- îmbunătăţirea accesibilităţii şi calităţii serviciilor de recuperare, de îngrijire paliativă, şi de îngrijire pe termen lung;
- creşterea eficienţei sectorului medical prin investiţii în infrastructură şi servicii;
- investiţii în cercetare şi în digitalizarea sistemului medical;
- creşterea gradului de utilizare a metodelor moderne şi inovative de investigaţie, intervenţie şi tratament.

Programul Operaţional Sănătate are pentru perioada 2021 – 2027 un buget de 4,7 miliarde euro.

Programul Operaţional Asistenţă Tehnică (POAT)

Din perspectiva POAT, viziunea este aceea de a creşte capacitatea administrativă a instituţiilor şi structurilor implicate în gestionarea programelor finanţate din fonduri europene şi la nivelul beneficiarilor. Asistenţa tehnică furnizată prin program va fi utilizată în complementaritate cu măsurile specifice pentru creşterea capacităţii administrative a beneficiarilor, care se vor regăsi în Programele Operaţionale.

Obiectivul General al programului este de a asigura utilizarea şi administrarea eficientă a fondurilor U.E., sprijinind acţiuni precum programarea, monitorizarea, controlul, auditul, evaluarea şi comunicarea.

Priorităţile de Investiţii care se vor finanţa în cadrul programului sunt: asigurarea funcţionării sistemului de coordonare şi control al fondurilor europene şi gestionarea Programelor Operţionale; asigurarea transparenţei fondurilor europene; îmbunătăţirea capacităţii de gestionare şi implementare a acestora.

Alocarea de care beneficiază POAT pentru perioada 2021 – 2027 este de 598,5 milioane euro.

Programul Operaţional Tranziţie Justă (POTJ)

Viziunea strategică a POTJ se bazează pe obiective care vizează sprijinirea diversificării economice a celor mai afectate teritorii, măsuri de recalificare şi incluziune pe piaţa forţei de muncă, transformarea proceselor industriale în scopul obţinerii tranziţiei spre o economie neutră din punct de vedere climatic şi menţinerea sau creşterea numărului locurilor de muncă.

Obiectivul General al programului este reprezentat de necesitatea sprijinirii teritoriilor afectate de tranziţia către neutralitatea climatică şi evitarea adâncirii disparităţilor regionale. Acest

program finanțează investiții derulate doar în șase județe ale țării: Galați, Prahova, Dolj, Gorj, Mureș și Hunedoara.

Prioritățile de Investiții care se vor finanța în cadrul POTJ sunt: dezvoltarea spiritului antreprenorial, a IMM-urilor, a cercetării, inovării și a digitalizării; investiții în tehnologii și infrastructuri pentru o energie curată cu emisii reduse; reducerea poluării și consolidarea economiei circulare; creșterea nivelului de ocupare a forței de muncă.

Pe lângă Programele Operaționale prezentate în cadrul acestui subcapitol trebuie precizat faptul că din arhitectura sistemului face parte și Programul Operațional Regional – Regiunea Nord-Est (POR N-E) a cărui descriere generală se regăsește în cadrul subcapitoului 2.2.2.

2.1.2. Planul Național de Redresare și Reziliență

"PNRR stabilește prioritățile de investiții pentru fondurile alocate prin Facilitatea de Redresare și Reziliență, cu scopul de a ameliora starea economică, a crește reziliența în situații de criză și a asigura o creștere economică pe termen lung."[22]

Din acest Obiectiv general decurg o serie de Obiective specifice care vizează în principal:

- reforme elaborate și implementate în domeniile: economie națională, administrație publică și societate civilă;
- investiții în dezvoltarea infrastructurii specifice în domeniile considerate prioritare pentru România precum transporturi, schimbări climatice, energie și energie regenerabilă, mediu, eficiență energetică, modernizarea serviciilor publice, sănătate și educație;
- investiții în digitalizare și tranziție verde care au drept scop alinierea la obiectivele stabilite de Uniunea Europeană și cuprinse în Pactul Ecologic European, precum și creșterea capacității de reziliență a României în perioade de criză pandemică;
- creșterea competitivității mediului de afaceri și a accesului la cercetare și inovare, creșterea valorii adăugate, îmbunătățirea calității produselor și a serviciilor obținute, retehnologizare și automatizare a proceselor industriale, digitalizarea activității IMM-urilor în scopul introducerii pe piață de produse și servicii competitive;
- investiții în creșterea capacității de reziliență a României în perioade de criză pandemică.

Intervențiile prevăzute în PNRR sunt stabilite având la bază 6 piloni structurați pe 15 componente, care la rândul lor cuprind reforme și tipuri de investiții.

Domenii principale de intervenție ale PNRR:

[22] Ministerul Investițiilor și Proiectelor Europene, *Planul Național de Redresare și Reziliență* - 2020, p.11

- managementul apei, păduri şi protecţia biodiversităţii, managementul deşeurilor, transport rutier şi feroviar, eficienţă energetică şi energii regenerabile;
- cloud guvernamental şi sisteme publice digitale interconectate;
- reforme fiscale şi reforma sistemului de pensii, debirocratizare, acces la finanţare, cercetare dezvoltare, inovare şi reforma salariului minim;
- tranziţia verde şi digitală la nivelul localităţilor, turism şi cultură;
- creşterea accesului la sănătate, reforme în domeniul social, inclusiv prin implicarea societăţii civile, reforma administraţiei publice, întărirea dialogului social şi creşterea eficienţei justiţiei;
- reziliență, digitalizare, formare profesională în sistem dual.

Reformele şi investiţiile se susţin reciproc şi conlucrează pentru atingerea Obiectivului General al PNRR şi al mecanismului de finanţare aferent, în corelare cu politica europeană de creştere economică inteligentă, durabilă şi incluzivă. Coerenţa internă a documentului comportă mai multe dimensiuni: susţinerea reciprocă dintre reforme şi investiţii în cadrul fiecărei componente, intercorelarea dintre componente pentru atingerea obiectivelor macro-economice ale planului, reformele trans-sectoriale care susţin implementarea şi mecanismele de interconectare dintre investiţii. Planul Naţional de Redresare şi Reziliență va contribui la patru obiective majore stabilite de Comisia Europeană: *Contribuţia la coeziunea socială, economică şi teritorială; Consolidarea rezilienţei economice şi sociale; Reducerea impactului economic şi social al crizei; Susţinerea tranziţiei digitale şi verzi.* Suma alocată României prin PNRR de către Comisia Europeană este de 29,2 miliarde euro, iar termenul limită pentru accesarea fondurilor aferente Planului este anul 2026.



Fig.6 : Alocarea financiară destinată României prin PNRR[23]

[23] www.mipe.gov.ro/pnrr

2.1.3. Strategia Națională pentru Dezvoltarea Durabilă a României 2030

Strategia Națională pentru Dezvoltarea Durabilă a României 2030 stabilește cadrul național pentru susținerea Agendei Europene 2030 și își propune în principal ameliorarea sărăciei, combaterii inegalităților, a injustiției sociale și protejarea mediului înconjurător.

"Strategia pleacă de la premisa că, dezvoltarea durabilă prezintă un cadru de gândire care, odată însușit de către cetățean, va ajuta la crearea unei societăți mai echitabile, definită prin echilibru și solidaritate și care să poată face față schimbărilor aduse de probleme actuale globale, regionale și naționale, inclusiv scăderea demografică"[24].

Abordarea strategică a documentului are în vedere 3 direcții majore de intervenție și 17 obiective de dezvoltare durabilă:

- sub aspect economic este nevoie de asigurarea unei creșteri economice constante și pe termen lung de care să beneficieze cetățenii României;
- din punct de vedere social trebuie să se înregistreze o îmbunătățire semnificativă a sistemului de educație și sănătate, reducerea inegalităților dintre bărbați și femei, dintre mediul urban și rural, promovarea unei societăți deschise și transparente care să aibă în centrul preocupărilor sale bunastarea cetățenilor;
- în ceea ce privește mediul înconjurător, dezvoltarea durabilă trebuie să se realizeze pornind de la necesitatea protejării și conservării ecosistemului natural, asigurând în același timp toate necesitățile de natură economică și socială ale oamenilor.



Fig.7: Obiectivele dezvoltării durabile[25]

[24] *Strategia Națională pentru Dezvoltare Durabilă a României 2030*, București, Ed. Paideia, 2018, p.17
[25] Ibidem, p.19

2.1.4. Strategia Națională de Specializare Inteligentă 2021-2027

SNSI 2021 - 2027 identifică sectoarele prioritare de intervenție și modelele adecvate de abordare a specializării inteligente pentru a susține procese de inovare în sectorul economic și public prin intermediul cărora să obțină o transformare structurală și creșterea competitivității. În perioada de programare 2021-2027 conceptul de specializare inteligentă este susținut prin obiectivele Politicii de Coeziune a U.E., în special prin Obiectivul de Politică 1. "O Europă mai inteligentă".

Fiecare stat membru U.E. are obligația de a elabora strategii de specializare inteligentă la nivel național și regional, în cazul României existând opt astfel de strategii regionale. Strategia Națională de Specializare Inteligentă este elaborată în strânsă legătură cu Strategia Națională de Cercetare, Dezvoltare și Inovare, obiectivele celor două documente fiind complementare și urmărind respectarea aceloraşi principii.

Specializarea inteligentă pornește de la premisa că nici o regiune nu are suficiente resurse pentru a putea fi competitivă în toate domeniile și de aceea este mult mai eficient să își identifice ariile în care excelează și să își focalizeze atenția pe acestea în efortul de a promova soluții inovatoare. În acest sens, fiecare regiune are un potențial unic, ancorat în specificul local, care poate fi propulsat prin anumite măsuri care să își aducă contribția la creșterea competitivității prin inovare. Inovarea se desfășoară la nivelul regiunilor prin intermediul ecosistemului existent în domeniu, format din universități, institute de cercetare, companii private care desfășoară activități de CDI, ONG-uri cu preocupări în acest sector, centre de transfer tehnologic, parcuri industriale și high-tech, centre de excelență.

SNSI 2021 – 2027 se fundamentează pe cele opt strategii regionale de specializare inteligentă, iar acestea susțin regiunile din România în scopul transformării nevoilor, punctelor tari și avantajelor competitive în bunuri și servicii ce pot fi valorificate, vizează prioritizarea investițiilor publice în cercetare și inovare potențând transformările economice și dezvoltarea regiunilor, facilitează oportunități de piață și promovarea la nivel internațional. Aceste strategii sprijină regiunile și județele componente să anticipeze și să planifice procesul de modernizare economică și socială.[26]

Abordarea teritorială a specializării inteligente trebuie susținută prin măsuri care să justifice inițiativele în sectoarele vizate de transformare, dar și să determine calibrarea țintelor asumate,

[26] Comisia Europeană, *Comunicare a Comisiei către Parlamentul European, Consiliul European, Comitetul Economic și Social European și Comitetul Regiunilor - Strengthening Innovation in Europe's Regions: Strategies for resilient, inclusive and sustainable growth*, 2017, pag.264

a bugetelor, a activităților eligibile, a actorilor regionali cuprinși în intervenție, ținând cont de nevoile și capacitățile de absorbție și având în vedere valorificarea oportunităților. Totodată, la nivel european, prin intermediul acestor strategii sunt promovate și noi abordări inovative în domeniul social. Astfel, este vizată dezvoltarea de noi tehnologii și soluții inovatoare care să trateze problemele cu care se confruntă cetățenii și mediul înconjurător, transformându-le în noi oportunități pentru societate și economie.

ROMÂNIA CONSILIUL JUDEȚEAN NEAMȚ

2.1.5. Strategii naționale cu impact sectorial și programe naționale de finanțare

La nivel sectorial, dimensiunea strategică și programatică este fundamentată pe baza unor strategii naționale cu impact sectorial care organizează și planifică activitatea unui domeniu specific:

Strategia Națională pentru Ocuparea Forței de Muncă 2021-2027

Obiectivul general al strategiei este creșterea ocupării forței de muncă active în condiții de sustenabilitate, astfel încât, până la sfârșitul anului 2027 rata de ocupare a populației cu vârste între 20-64 ani să fie de 75%[27]. Măsurile preconizate pentru atingerea obiectivului general au în vedere activarea persoanelor fără ocupație dar apte de muncă, a șomerilor și a tinerilor prin adaptarea acestora la cerințele pieței forței de muncă, creșterea gradului de ocupare pentru tinerii absolvenți, dezvoltarea resurselor umane prin stimularea culturii și a inițiativei antreprenoriale și prin impulsionarea creării de noi oportunități și locuri de muncă.
Aceste măsuri sunt cuprinse în patru obiective specifice:

- Integrarea durabilă pe piața muncii a forței de muncă;
- Creșterea gradului de valorificare a potențialului economic al tinerilor, inclusiv a tinerilor NEET;
- Modernizarea și consolidarea instituțiilor sectoriale cu atribuții în domeniul pieței forței de muncă în vederea creării unui mediu de ocupare flexibil, funcțional și resilient;
    - Consolidarea sistemului de formare profesională a adulților și adaptarea acestuia la cerințele pieței muncii.

[27] Ministerul Muncii și Solidarității Sociale, *Strategia Națională pentru Ocuparea Forței de Muncă 2021-2027*, p.43

Strategia Națională privind Drepturile Persoanelor cu Dizabilități 2021-2027

Această strategie își propune să contribuie la ameliorarea condițiilor de viață pentru beneficiari - persoane cu dizabilități, copii și adulți - și să susțină toți factorii implicați în acest demers: membri ai familiilor care au în îngrijire persoane cu dizabilități, reprezentanți legali, personal implicat în această activitate, cadre didactice, profesioniști în domeniu, reprezentanți ai mediului academic, ai instituțiilor pentru drepturile omului, autorități centrale și locale.

Obiectivul general al *Strategiei* este de a asigura participarea deplină și efectivă a persoanelor cu dizabilități, bazată pe libertatea de decizie, în toate domeniile vieții și într-un mediu accesibil și rezilient[28].

Acest document strategic vizează opt domenii prioritare privind drepturile persoanelor cu dizabilități: accesibilitate și mobilitate; protecția drepturilor persoanelor cu dizabilități; ocupare; reabilitare; viață independentă și integrare în comunitate; educație; sănătate; participare publică activă.

Strategia Energetică a României 2019-2030, cu perspectiva anului 2050

Viziunea acestei strategii își propune modernizarea sectorului energetic în condiții de sustenabilitate și creștere economică prin implementarea unui sistem de măsuri eficiente: construirea de noi capacități de producție bazate pe tehnologii nepoluante; retehnologizarea și modernizarea capacităților de producție existente și încadrarea lor în normele de mediu, transport și distribuție de energie; încurajarea creșterii consumului intern în condiții de eficiență energetică; stimularea capacităților de export[29].

Documentul strategic se fundamentează pe opt obiective principale:

- modernizarea sistemului de guvernanță corporativă și a capacității instituționale de reglementare;
- energie curată și eficiență energetică;
- asigurarea accesului la energie electrică, termică și gaze naturale pentru toți consumatorii;
- protecția consumatorului vulnerabil și reducerea sărăciei energetice;
- piețe de energie competitive, baza unei economii competitive;

[28] Autoritatea Națională pentru Drepturile Persoanelor cu Dizabilități, Copii și Adopții, *Strategia națională privind drepturile persoanelor cu dizabilități 2021-2027*, p.7

[29] Ministerul Energiei, *Strategia Energetică a României 2019-2030, cu perspectiva anului 2050* (document în lucru), p.8

- creșterea calității învățământului și inovării în domeniul energiei și formarea continuă a resursei umane;
- România, furnizor regional de securitate energetică;
- creșterea aportului energetic al României pe pieţele regionale și europene.

Strategia Națională de Renovare pe Termen Lung 2020 – 2050

Strategia își propune sprijinirea renovării parcului national de clădiri rezidențiale și nerezidențiale, atât publice cât și private și creșterea nivelului de eficiență energetică al acestora până în anul 2050, fiind corelată cu obiectivele Pactului Ecologic European.

Obiectivele principale ale strategiei sunt următoarele[30]:

- îmbunătățirea performanței energetice a fondului existent de clădiri prin reducerea consumului de energie, a emisiilor de carbon și extinderea utilizării surselor regenerabile de energie la clădiri;
- crearea de beneficii prin îmbunătățirea calității vieții pentru toți utilizatorii;
- extinderea duratei de viață și îmbunătățirea siguranței fondului de clădiri.

Strategia privind Digitalizarea Educației din România 2021 - 2027

În contextul obiectivelor europene de digitalizare și specializare inteligentă, această strategie națională cuprinde domenii de interes precum dezvoltarea competențelor digitale ale elevilor și studenților; curriculum școlar pentru meserii emergente; educația digitală pe tot parcursul vieții; formarea inițială și continuă a cadrelor didactice pentru educație digitală; infrastructură și resurse tehnologice digitale; conectivitate; crearea de resurse educaționale deschise; securitatea cibernetică, protecția datelor, siguranța online și etica IT[31].

Direcțiile de acțiune și intervenție stabilite prin documentul programatic vizează următoarele tipuri de acțiuni: dezvoltarea de competențe digitale la toate nivelurile de învățământ; susținerea formării digitale inițiale și continue a cadrelor didactice; modernizarea infrastructurii digitale din instituțiile de învățământ; stimularea promovării unor oferte educaționale cu specializări digitale adecvate meseriilor viitorului; încurajarea inovării pentru adaptarea unor soluții educaționale creative, interactive și centrate pe elevi; dezvoltarea parteneriatelor public-

[30] Ministerul Dezvoltării, Lucrărilor Publice și Administrației, *Strategia Națională de Renovare pe Termen Lung 2020 – 2050,* p.23

[31] Ministerul Educației, *Strategia privind digitalizarea educației din România 2021-2027 (document în consultare),* p.11

private prin participarea la rețele digitale; schimburi de bune practici pe platforme educaționale locale, naționale și de e-learning.

Strategia Națională a României pentru Dezvoltarea Turismului 2019-2030

Conform acestei strategii sunt stabilite două obiective strategice generale, care pot fi sprijinite prin dezvoltarea turismului și care, la rândul lor, contribuie la dezvoltarea socio-economică a comunităților locale[32]:

- sprijinirea creării de locuri de muncă în comunitățile locale, inclusiv pentru grupurile vulnerabile, precum femeile, tinerii și persoanele din mediul rural, prin dezvoltarea sustenabilă a turismului;
- creșterea ponderii turismului în economie.

Din punct de vedere al măsurilor operaționale, strategia își propune dezvoltarea sectorului național de turism prin creșterea nivelului următorilor indicatori: veniturile obținute din turism; cheltuielii medii per turist; media perioadei de cazare; numărul turiștilor străini; numărul de locuri de muncă nou create în sector.

Strategia de Dezvoltare Teritorială a României 2035

Acest document strategic orientează dezvoltarea teritoriului național în acord cu dinamicile teritoriale regionale și locale, tendințele pentru orizontul de timp 2035 și obiectivele europene de dezvoltare relevante în acest domeniu. Astfel, sunt propuse o serie de principii și obiective pentru diferite zone de la nivelul teritoriului României în funcție de specificul geografic și caracteristicile socio-economice, funcționale și culturale ale acestora.

Obiectivele generale ale strategiei sunt[33]: asigurarea unei integrări funcționale a teritoriului național în spațiul european prin sprijinirea interconectării eficiente a rețelelor energetice, de transporturi și broadband; creșterea calității vieții prin dezvoltarea infrastructurii tehnico-edilitară și a serviciilor publice în vederea asigurării unor spații urbane și rurale de calitate, atractive și incluzive; dezvoltarea unei rețele de localități competitive și coezive prin sprijinirea specializării teritoriale și formarea zonelor funcționale urbane; protejarea patrimoniului natural

---

[32] Ministerul Antreprenoriatului și Turismului, *Strategia națională a României pentru dezvoltarea turismului 2019-2030 – vol.2,* p.27

[33] Ministerul Dezvoltării, Lucrărilor Publice și Administrației, *Strategia de Dezvoltare Teritorială a României - România policentrică 2035 - Coeziune și competitivitate teritorială, dezvoltare și șanse egale pentru oameni,* p.137

şi construit şi valorificarea elementelor de identitate teritorială; creşterea capacităţii instituţionale de gestionare a proceselor de dezvoltare teritorială.

Principiile pe care se fundamentează acest document programatic sunt:

- implementarea măsurilor şi proiectelor ce contribuie la creşterea capacităţii teritoriului naţional de a genera creştere economică;
- identificarea zonelor de la nivelul teritoriului ce necesită intervenţii specifice pentru valorificarea sau protecţia capitalului natural şi construit;
- asigurarea echilibrului între politicile economice, de mediu şi culturale, în vederea planificării coerente a procesului de dezvoltare;
- conservarea identităţii teritoriului naţional.

În ceea ce priveşte programele cu finanţare naţională care au impact la nivel local, cele mai accesate sunt:

Programul Naţional de Investiţii "Anghel Saligny"

Acest program este o continuare a Programului Naţional de Dezvoltare Locală implementat în anii anteriori şi îşi propune să complementeze investiţiile realizate la nivel local prin intermediul unor surse de finanţare alocate de la bugetul de stat. Programul beneficiază de un buget multianual de 50 de miliarde de lei, perioada estimată pentru utilizarea acestuia fiind de minim 6 ani începând cu anii 2021/2022.

Necesităţile de investiţii identificate la nivel local pentru care programul îşi propune să finanţeze proiecte sunt[34]:

- o parte din cei 20.000 km de drumuri judeţene şi 27.000 km de drumuri comunale care nu au fost modernizate;
- investiţii în reţelele de apă/canal, deoarece 29% din unităţile administrativ-teritoriale sunt fără reţele de apă, iar 57 % dintre acestea sunt fără canalizare;
- investiţii în extinderea reţelelor de distribuţie a gazelor naturale, deoarece majoritatea localităţilor din mediul rural nu beneficiază de această utilitate.

Având în vedere aceste aspecte, prin intermediul programului se pot realiza obiective de investiţii precum: alimentări cu apă şi staţii de tratare a apei; sisteme de canalizare şi staţii de epurare a apelor uzate; drumuri judeţene, drumuri comunale, drumuri publice din interiorul localităţilor, precum şi variante ocolitoare ale localităţilor; poduri, podeţe şi pasaje supra- sau

[34] Guvernul României, *Ordonanţa de Urgenţă pentru aprobarea Programului Naţional de Investiţii "Anghel Saligny"*, p.2

subterane; sisteme de distribuție a gazelor naturale și racordări la sistemul de transport al acestora.

Acest program poate aduce o contribuție semnificativă la dezvoltarea infrastructurală a unităților administrativ-teritoriale prin posibilitățile de finanțare pe care le pune la dispoziție și, de asemenea, completează și complementează obiectivele ce pot fi finanțate din fonduri europene.

Programele derulate de Administrația Fondului pentru Mediu

Administrația Fondului pentru Mediu este o instituție a administrației publice centrale care gestionează finanțări prin diferite programe în vederea realizării de proiecte și investiții din domeniul dezvoltării durabile și protecției mediului. La baza finanțărilor se afla două principii fundamentale promovate de Comisia Europeană: *poluatorul plătește* și *responsabilitatea producătorului* în ceea ce privește gestionarea durabilă a întregului proces de producție.

Principalele programe pe care AFM le promovează în sprijinul administrațiilor publice locale sunt:

- Programul privind sprijinirea eficienței energetice și a gestionării inteligente a energiei în infrastructura de iluminat public;
- Programul prin care se finanțează alimentări cu apă și canalizare pentru unități administrativ-teritoariale cu populație de peste 2000 locuitori.

Pe lângă aceste programe principale de finanțare, instituția gestionează și alte programe de interes pentru autoritățile publice locale:

- Investiții în amenajarea de spații verzi;
- Investiții în transport public nepoluant;
- Investiții în eficiența energetică a clădirilor publice;
- Construcția de stații de reîncărcare pentru vehicule electrice;
- Investiții în gestionarea deșeurilor.

Tipuri de finanțări prin Compania Națională de Investiții

Compania Națională de Investiții derulează *Programul Național de Construcții de Interes Public sau Social* prin care se pot realiza următoarele obiective de investiții prin subprogramele: *Săli de sport; Bazine de înot* pentru competiții naționale, internetionale sau care au scop didactic; *Complexuri sportive* pentru desfășurarea de activități specifice, dar și pentru recreere și promovarea unei vieți sănătoase; *Așezăminte culturale* precum căminele

culturale, casele de cultură, şcolile populare de arte şi meserii şi centrele culturale; *Unităţi şi instituţii de învăţământ de stat*; *Patinoare artificiale*; *Unităţi sanitare*; *Săli de cinema*; *Lucrări în primă urgenţă* în scopul prevenirii şi atenuării efectelor riscurilor naturale cauzate de cutremure de pământ, inundaţii, alunecări de teren, tasări şi prăbuşiri de teren; *Reabilitare blocuri de locuinţe situate în localitaţi din zone defavorizate*; *Drumuri de interes local şi drumuri de interes judeţean*; *Fose septice, microstaţii de epurare şi sisteme de alimentare cu apă.*

2.1.6. Corelarea Strategiei de Dezvoltare a Judeţului Neamţ 2022 - 2030 cu documentele strategice naţionale

Corelarea Strategiei de Dezvoltare a Judeţului Neamţ 2022 – 2030 cu documentele strategice şi programatice existente la nivel naţional este realizată pe două paliere contextuale:

a) Corelarea cu strategiile şi documentele naţionale ale căror principii şi obiective au impact în sfera de activitate a administraţiei publice locale

Obiectivul general şi Obiectivele specifice ale Strategiei de Dezvoltare a Judeţului Neamţ 2022 – 2030 sunt corelate cu principiile şi obiectivele prioritare cuprinse în Strategia Naţională pentru Dezvoltarea Durabilă a României 2030 şi impactează în următoarele domenii:

- Transport – îmbunătăţirea mobilităţii, conectivităţii şi accesibilitatii se va realiza prin investiţii durabile în infrastructura judeţeană de transport, în scopul impulsionării dezvoltării economice, al bunăstării locuitorilor şi al creşterii siguranţei traficului rutier.
- Mediu - asigurarea accesului la apă potabilă şi la canalizare pentru toate localităţile din judeţul Neamţ; investiţii în modernizarea infrastructurii judeţene de gestionarea a deşeurilor şi promovarea economiei circulare; protejarea şi conservarea patrimoniului natural şi a biodiversităţii.
- Sănătate - modernizarea şi reabilitarea infrastructurii de sănătate şi creşterea capacităţii de rezilienţă a acesteia astfel încât să facă faţă tuturor provocărilor sanitare viitoare.
- Economie şi antreprenoriat - sprijinirea şi promovarea iniţiativelor mediului privat; dezvoltarea de parteneriate şi asocieri în scopul creşterii competitivităţii economice; promovarea inovării şi a sectoarele economice care aduc o valoare adăugată semnificativă şi generează locuri de muncă stabile.
- Social – modernizarea infrastructurii de asistenţă socială; creşterea calităţii serviciilor furnizate şi promovarea ocupării în rândul persoanelor aflate în situaţii de risc social.

- Comunități locale – sprijinirea inițiativelor de dezvoltare ale localităților din județul Neamț; dezvoltarea de parteneriate între Consiliul Județean și consiliile locale în scopul realizării unor proiecte de interes comun; reducerea decalajelor de dezvoltare existente între localitățile din județul Neamț.

În ceea ce privește specializarea inteligentă, corelarea Strategiei de Dezvoltare a Județului Neamț 2022 – 2030 se realizează în raport cu Strategia de Specializare Inteligentă RIS3 Nord-Est 2021-2027 și vizează susținerea tuturor inițiativelor inovative provenite din mediul public sau privat în domeniile prioritare stabilite la nivel regional: agro-alimentar și industria lemnului, energie, mediu, tehnologia informațiilor și comunicațiilor, sănătate, industria textilă și turism.

b) Corelarea obiectivelor județului Neamț cu potențialele surse de finanțate gestionate prin intermediul programelor europene și naționale

Pentru îndeplinirea Obiectivului general și a Obiectivelor specifice stabilite prin Strategia de Dezvoltare a Județului Neamț 2022 – 2030 sunt propuse o serie de proiecte a căror realizare depinde în cea mai mare măsură de oportunitățile pe care le conferă sursele de finanțare existente. Aceste proiecte de investiții pe care Consiliul Județean Neamț le va elabora vor putea fi finanțate în cadrul Programelor Operaționale, Programelor naționale finanțate de la bugetul de stat sau prin Planul Național de Redresare și Reziliență, în funcție de domeniul în care este propusă intervenția, bugetul alocat și categoriile de beneficiari eligibili.

2.2. Contextul regional

Regiunea Nord-Est cuprinde șase județe: Bacău, Botoșani, Iași, Neamț, Suceava, Vaslui și face parte, alături de regiunea Sud-Est, din Macroregiunea 2 a României.

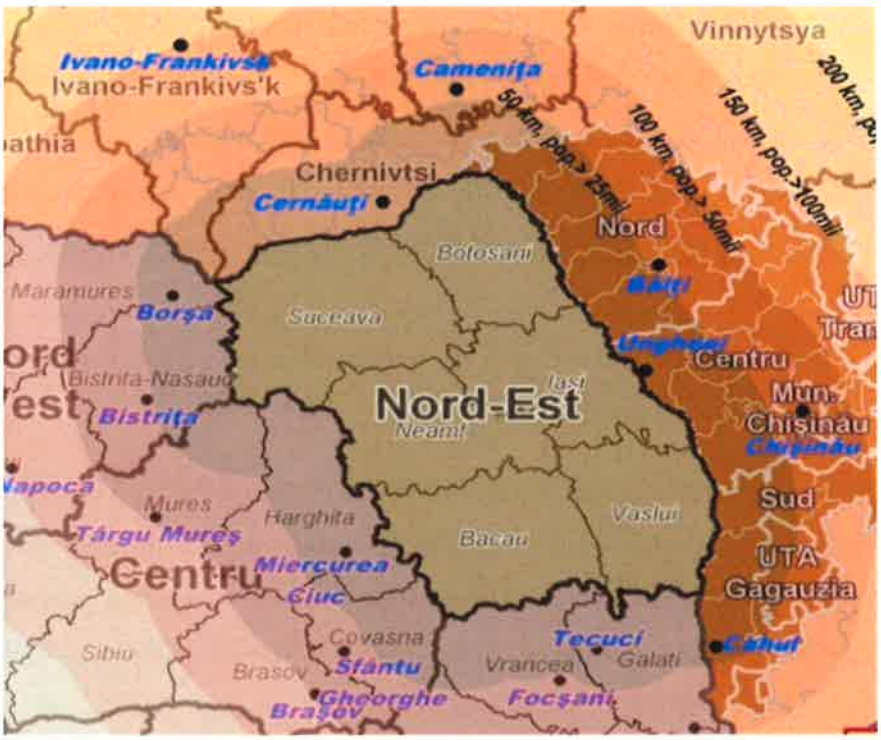

Fig. 8: Regiunea Nord-Est[35]

Regiunea Nord-Est este cea mai întinsă regiune de dezvoltare a României, o unitate teritorial-statistică de nivelul al doilea (NUTS 2).

Suprafața regiunii este de 36.850 km² și reprezintă aproximativ 15,46% din suprafața României, cele mai întinse județe fiind Suceava, cu o suprafață de 8.553 km² și Bacău cu 6.621 km². Din punct de vedere geografic, regiunea se învecinează la nord cu Ucraina – granița fiind de 184,2 km lungime, la sud cu județele Galați și Vrancea (Regiunea Sud-Est), la est cu Republica Moldova – granița fiind de 562,3 km lungime, iar la vest cu județele Maramureș și Bistrița-Năsăud (Regiunea Nord-Vest) și județele Mureș, Harghita și Covasna (Regiunea Centru). Un aspect cheie al localizării geostrategice a Regiunii Nord-Est este faptul că reprezintă frontiera estică a Uniunii Europene.

[35] Agenția pentru Dezvoltare Regională Nord-Est, *Planul de Dezvoltare Regională Nord-Est 2021-2027*, p.7

2.2.1. Caracteristici ale dezvoltării regionale - Regiunea Nord-Est. Planul de Dezvoltare Regională 2021 - 2027

2.2.1.1. Relief și climă

Regiunea Nord-Est este împărțită din punct de vedere al reliefului în trei zone distincte: zona montană carpatică în vest, ocupând 28% din teritoriu; zona subcarpatică în partea mediană spre sud, cu 12% din teritoriu; și zona de podiș și câmpie în est, ocupând cea mai mare suprafață – 60% din teritoriu. Județele Botoșani, Iași și Vaslui se află integral în această ultimă zonă[36].

Cele trei tipuri de relief generează o climă regional cu diferențe semnificative[37]:

- în nordul zonei montane clima este influențată de masele de aer scandinavo-baltice, iar pe direcția vest-est de masele de aer oceanice care determină o creștere importantă a precipitațiilor medii anuale în munții Ceahlău. Temperaturile medii anuale sunt de 7^0C la altitudinea de 1000 m, iar la peste 1800 m altitudine temperaturile medii anuale sunt de 0^0C;
- în zona subcarpatică se produc iarna inversiuni termice, iar primăvara fenomene de tipul foehnului. Temperaturile medii anuale cresc de la nord spre sud, situându-se în jurul valorii de 8-9^0C, iar precipitațiile nu depășesc 700 mm/an;
- zona de podiș este caracterizată în est prin influențe continentale, cu temperaturi medii anuale de 9-10^0C și precipitații de 400-500 mm/an, iernile fiind reci, iar verile foarte călduroase și secetoase. În nord temperaturile medii anuale scad până la 6^0C, însă precipitațiile anuale cresc până la 900 mm, fiind resimțite influențe baltice.

2.2.1.2. Hidrografie

Întreaga rețea hidrografică a Regiunii Nord-Est aparține bazinelor Siret (42.890 km^2) și Prut (10.990 km^2). Prutul reprezintă și granița naturală cu Republica Moldova, pe o distanță de aproximativ 562,3 km.

Pe râul Bistrița s-au construit de-a lungul timpului șapte hidrocentrale și cel mai mare lac de acumulare al regiunii (Izvorul Muntelui), iar în județul Neamț se află cel mai mare lac de baraj natural din România (Lacul Cuejdel), cu o suprafață de 13,9 ha.

În ceea ce privește apele subterane, acestea se regăsesc la diferite adâncimi, întâlnindu-se atât ape freatice, cât și ape de adâncime. Apele freatice din zona montană sunt clasificate ca ape dulci și potabile, cele mai apreciate din acest punct de vedere fiind în județul Suceava (Dorna

[36] Ibidem, p.11
[37] Ibidem, p.12

Candrenilor, Fundul Moldovei, Vatra Dornei și Pălținiș) și județul Neamț (Tosorogu și Bicazul Ardelean).

ROMÂNIA CONSILIUL JUDEȚEAN NEAMȚ

2.2.1.3. Fauna și flora

Biogeografic, fauna și flora Regiunii Nord-Est se încadrează în următoarele categorii:

- regiunea alpină în partea de vest (vestul județelor Suceava, Neamț și Bacău);
- regiunea continentală în partea centrală și de nord-est (estul județelor Suceava, Neamț și Bacău, județele Botoșani, Iași și parțial județul Vaslui);
- regiunea de stepă în estul și sudul județului Vaslui.

Cadrul natural deosebit și bogata biodiversitate existente în Regiunea Nord-Est au determinat apariția și reglementarea unui număr semnificativ de arii protejate, habitate și situri Natura 2000.

2.2.1.4. Resurse naturale

Pe lângă importanta rețea hidrografică și bogatul fond forestier, Regiunea Nord-Est beneficiază de o serie resurse naturale: minereu uranifer, polimetalic, cuprifer, baritină, mangan, sare gemă, sulf, tuf ardezic, turbă, nisipuri cuarțoase, gips, săruri de potasiu, nămoluri și roci utile (andesite, calcare, serpentinite nisipuri și pietrișuri, argile, luturi loessoide și gresii), petrol și gaze natural, carbune brun, șisturi bituminoase, ape minerale terapeutice, ape minerale carbogazoase și ape minerale necarbogazoase.

2.2.1.5. Populație și unități administrativ-teritoriale componente ale regiunii

Fiind alcătuită din șase județe, Regiunea Nord-Est are o populație de 3.192.001 locuitori (anul 2019)[38], situându-se din acest punct de vedere pe primul loc între cele opt regiuni ale țării.

În regiune există 46 de centre urbane și 506 comune, ponderea populației rurale fiind de 58,26%. Distribuția populației rezidente pe sexe este de 1.588.239 (masculin) și 1.603.762 (feminin).

Cele 46 de centre urbane ale regiunii sunt grupate astfel:

- 6 localități urbane mari cu peste 100.000 locuitori, respectiv municipiile Iași, Bacău, Botoșani, Piatra Neamț, Suceava și Vaslui;
- 3 localități urbane mijlocii, între 50.000 și 100.000 locuitori: municipiile Bârlad, Onești, Roman;

[38] Direcția Regională de Statistica Neamț, *Anuarul statistic al județului Neamț 2021*, p.35

- 25 de localități urbane mici, între 10.000 și 50.000 locuitori, respectiv 8 municipii (Moinești, Dorohoi, Pașcani, Rădăuți, Fălticeni, Câmpulung Moldovenesc, Vatra Dornei, Huși) și 17 orașe (Buhuși, Comănești, Dărmănești, Târgu-Ocna, Darabani, Flămânzi, Târgu Frumos, Podu Iloaiei, Târgu Neamț, Roznov, Gura Humorului, Vicovu de Sus, Dolhasca, Salcea, Liteni, Negrești și Hârlău);
- 12 localități urbane foarte mici, având sub 10.000 locuitori: Slănic Moldova, Săveni, Ștefănești, Bucecea, Bicaz, Siret, Cajvana, Frasin, Broșteni, Milișăuți, Solca și Murgeni.

Clasificarea în funcție de rangul localităților are următoarea structură în Regiunea Nord-Est:

- 2 localități de rangul I, municipiile considerate de importanță națională Iași și Bacău;
- 15 localități de rang II, care sunt municipii de importanță inter-județeană sau județeană: Bârlad, Botoșani, Câmpulung Moldovenensc, Dorohoi, Fălticeni, Huși, Moinești, Onești, Pașcani, Piatra Neamț, Rădăuți, Roman, Suceava, Vaslui, Vatra Dornei;
- 29 localități de rang III, orașele: Buhuși, Comănești, Dărmănești, Slănic Moldova, Târgu Ocna – județul Bacău; Bucecea, Darabani, Flămânzi, Săveni, Ștefănești – județul Botoșani; Hârlău, Podu Iloaiei, Târgu Frumos – județul Iași; Bicaz, Roznov, Târgu Neamț – județul Neamț; Broșteni, Cajvana, Dolhasca, Frasin, Gura Humorului, Liteni, Milișăuți, Salcea, Siret, Solca, Vicovu de Sus – județul Suceava; Murgeni, Negrești – județul Vaslui;
- 506 localități de rang IV, satele reședință de comună;
- 1.974 localități de rang V, satele componente ale comunelor și sate aparținând municipiilor și orașelor.

În cadrul Strategiei de Dezvoltare Teritorială a României 2035, axele de dezvoltare din Regiunea Nord-Est, stabilite datorită avantajului competitiv și de accesibilitate pe care îl au în raport cu zonele învecinate sunt[39]:

- Iași – Bacău – Brașov, axă cu potențial de dezvoltare inter-regional;
- coridoarele hidrografice ale văilor Siretului, Bistriței și Trotușului; coridorul geomorfologic de pe aliniamentul Vatra Dornei – Câmpulung Moldovenesc – Gura Humorului, axă cu potențial de dezvoltare la nivel intraregional.

Din punct de vedere teritorial, localitățile din Regiunea Nord-Est nu au o dispersie echilibrată, existand mai multe zone lipsite de așezări urbane pe o rază de 25-30 km[40]:

- sud-estul județului Botoșani – nord-estul județului Iași, zonă în care locuiesc aproximativ 37.000 persoane;

[39] Ministerul Dezvoltării, Lucrărilor Publice și Administrației, *Strategia de Dezvoltare Teritorială a României 2035*, p.100

[40] Agenția pentru Dezvoltare Regională Nord-Est, *Planul de Dezvoltare Regională Nord-Est 2021-2027*, p.42-43

- nord-estul județului Botoșani, cu aproximativ 4.000 de locuitori;
- sudul și sud-estul județului Iași, zonă cu aproximativ 18.000 de locuitori;
- estul județului Bacău – vestul județului Vaslui, cu aproximativ 22.000 de locuitori;
- zona central-estică a județului Vaslui, locuită de aproximativ 7.000 de persoane;
- nord-vestul județului Suceava, unde locuiesc aproximativ 10.000 de persoane;
- nord-vestul județului Neamț, zonă locuită de aproximativ 12.000 de persoane;
- nord-vestul județului Bacău, cu aproximativ 10.000 de persoane.

2.2.1.6. Forța de muncă

În Regiunea Nord-Est resursa de muncă număra 1.954.700 de persoane în anul 2019, cu 10.800 mai puține persoane față de anul 2018, iar rata de ocupare a crescut de la 57,7% (anul 2018) la 58,5% (anul 2019)[41].

În cursul anului 2018, în județul Neamț se înregistra cea mai mare rată de activitate (69,2%), iar cea mai mică în județul Iași (57,4%). Diferența dintre rata de activitate pe sexe în regiune este relativ mică, respectiv 62,4% pentru barbați, iar pentru femei 58,7%. Cea mai mare parte a populației ocupate activează în sectoarele servicii (49,6%), agricultură (31,1%) și industrie (19,4%). Ponderea populației ocupate în agricultură este superioară nivelului regional în județele Botoșani (41,2%), Vaslui (40,1%), Suceava (34,3%) și Neamț (34,1%) și inferioara în județele Bacău (23,9%) și Iași (23,1%), însă în nici unul dintre aceste județe nu se înregistrează un nivel inferior mediei naționale.

În industrie, județele Bacău și Neamț au o pondere a populației ocupate superioară valorii medii regionale, cele mai mici valori înregistrându-se în județele Iași și Botoșani. Industria prelucratoare deține cel mai mare procent de ocupare în industrie, peste 86,6%.

Cele mai mari ponderi ale populației ocupate în servicii sunt în județele Iași (59,1%) și Bacău (54,6%), iar cele mai reduse în județele Botoșani (40,2%) și Vaslui (41%).

În raport cu distribuția numărului de salariați pe activități economice, valori superioare față de cele înregistrate la nivel național sunt în urmatoarele județe, pe următoarele domenii[42]:

- Bacău: silvicultură și pescuit, industria extractivă, construcții, comerț, administrație publică, învățământ, sănătate și asistență socială;
- Botoșani: agricultură, silvicultură și pescuit, construcții, comerț, hotcluri și restaurante, administrație publică, învățământ, sănătate și asistență socială;

[41] Direcția Regională de Statistica Neamț, *Anuarul statistic al județului Neamț 2021*, p.63
[42] Agenția pentru Dezvoltare Regională Nord-Est, *Planul de Dezvoltare Regională Nord-Est 2021-2027*, p.89

- Iaşi: agricultură, informaţii şi comunicaţii, tranzacţii imobiliare, hoteluri şi restaurante, învăţământ, sănătate şi asistenţă socială, activităţi culturale şi alte activităţi de servicii;
- Neamţ: agricultură, silvicultură şi pescuit, industria prelucratoare, construcţii, comerţ, tranzacţii imobiliare, administraţie publică, învăţământ, sănătate şi asistenţă socială;
- Suceava: silvicultură şi pescuit, industria extractivă, comerţ, transport şi depozitare, hoteluri şi restaurante, administraţie publică, învăţământ, sănătate şi asistenţă socială şi alte activităţi de servicii;
- Vaslui: agricultură, silvicultură şi pescuit, distribuţia apei şi salubritate, construcţii, administraţie publică, invăţământ, sănătate şi asistenţă socială.

2.2.1.7. Infrastructura

Reţeaua TEN-T rutieră de bază traversează Regiunea Nord-Est de la nord la sud şi de la vest la est. Aceasta asigură conexiunea între Bucureşti şi graniţa cu Ucraina, dar şi legătura vestului ţării cu zona de est şi apoi cu Republica Moldova, având punct de trecere a frontierei pe reţeaua de bază – Ungheni. Reţeaua TEN-T extinsă include şi conexiunea Bucureşti - Chişinău, prin municipiile Bârlad şi Huşi, precum şi legătura între municipiile Bacău şi Braşov. Pe reţeaua TEN-T rutieră ce traversează Regiunea Nord-Est sunt amplasate 10 municipii, 5 oraşe şi 82 de comune, totalizând o populaţie de 1,6 milioane locuitori.

De asemenea, infrastructura rutieră existentă la nivelul regiunii cuprinde şi alte coridoare rutiere europene:

- E 85: Bucureşti – Bacău – Roman – Suceava - Siret;
- E 576: Suceava - Vatra Dornei – Cluj Napoca;
- E 574: Bacău – Braşov – Piteşti;
- E 581: Bucureşti – Bârlad – Albiţa;
- E 58: Roman- Târgu Frumos.

Lungimea totală a drumurilor publice din Regiune Nord-Est este de 14.909 km, din care aproximativ 6.385 km sunt modernizate. În ceea ce priveşte drumurile naţionale, în Regiunea Nord-Est lungimea acestora este de 2.665 km, iar reţeaua de drumuri judeţene şi comunale este de 12.244 km.

Reţeaua TEN-T feroviar străbate 3 municipii reşedinţă de judeţ (Bacău, Iaşi şi Suceava), 5 municipii (Câmpulung Moldovenesc, Oneşti, Paşcani, Roman şi Vatra Dornei), 11 oraşe şi 73 de comune. În ceea ce priveşte conectivitatea secundară, pe liniile conectate direct la reţeaua TEN-T de bază se află 3 municipii reşedinţă de judeţ (Botoşani, Piatra Neamţ şi Vaslui), 5 municipii (Bârlad, Dorohoi, Fălticeni, Moineşti, Rădăuţi), 9 oraşe şi 79 de comune.

De asemenea, regiunea este străbătută de două magistrale feroviare:
- magistrala 500: București – Bacău – Roman- Suceava – Siret – Ucraina;
- magistrala 600: București - Iași – Ungheni - Republica Moldova.

Lungimea totala a căilor ferate din Regiunea Nord-Est este de 1.614 km, din care căi ferate electrificate 663 km. Ponderea rețelei regionale de căi ferate în total rețea cale ferată la nivel național este de aproximativ 15,05%.

În ceea ce privește rețeaua TEN-T aeriană, la nivelul regiunii există identificate 3 noduri aeriene TEN-T complementare, aeroporturile internaționale Iași, Bacău și Suceava.

2.2.1.8. Mediu

În Regiunea Nord-Est, biodiversitatea este caracterizată de existența a trei zone biogeografice: continentală, stepică și alpină, iar principalele tipuri de habitate sunt cele de pădure, pajiști și tufărișuri, habitate de peșteri, mlaștini și habitate de ape dulci.

Totodată, în regiune există 135 de arii naturale protejate Natura 2000 care ocupă o suprafață de aproximativ 373.000 ha, parcuri naționale precum Munții Rodnei, Călimani, Ceahlău, Cheile Bicazului, Hășmaș, parcuri naturale precum cel de la Vânători din județul Neamt și mai multe rezervații de interes național, județean sau local.

Calitatea solurilor din Regiunea Nord-Est este afectată de diferite procese de pantă precum eroziunea de suprafață, de adâncime și alunecarile de teren ce au impact pe o suprafață totală de 1.129.652 ha. De asemenea, există și alte categorii de factori care afectează calitatea solurilor în regiune precum: compactarea primară și secundară care afectează o suprafață totală de 442.684 ha, reprezentând 28,5% din total național; poluarea produsă prin sedimente datorită eroziunii, județele cele mai afectate fiind Bacău (3.143 ha), Iași (3.130 ha), Neamț (1.065 ha) și Vaslui (3.955 ha); activitățile din sectorul industrial care sunt o importantă sursă de poluare[43].

Calitatea aerului este afectată mai ales în zonele urbane și în special în municipiile reședință de județ, acolo unde se înregistrează depășiri ale valorii limită zilnice.

Regiunea Nord-Est cuprinde două bazine hidrografice principale, Siret si Prut, fiecare având în componența sa sub-bazine: Suceava, Moldova, Bistrița, Trotuș pe partea dreaptă a Siretului, Bârlad pe partea stangă a Siretului și Jijia pe partea dreaptă a râului Prut, cele mai importante riscuri de mediu fiind legate de posibilitatea de poluare prin deversarea unor substanțe toxice.

Rețeaua de distribuție a apei potabile din regiune, în anul 2018, cuprindea un număr total de 381 localități, ceea ce reprezintă 66,6% din totalul localităților regiunii, fiind sub ponderea națională (80,63%). Lungimea rețelei de distribuție a apei potabile din regiune totalizează

[43] Ibidem, p.176

aproximativ 9.951,5 km, din care 3.748 km se află în mediul urban. În privința distribuției pe medii de rezidență, în mediul rural rețeaua existentă deține o pondere de 62,33% din lungimea totală.

În anul 2018, doar 39,13% din localitățile regiunii dețineau rețea de canalizare, nivel apropiat de cel înregistrat la nivel național (41%), iar lungimea rețelelor de canalizare la nivel regional totaliza 4.534 km. Populația cu acces la serviciul de canalizare reprezenta un procent de 36,8% din totalul populației regiunii, toate județele componente fiind sub nivelul mediu național (52,85%). Cele mai afectate județe din punct de vedere al accesului la acest serviciu sunt Botoșani (30,8%), Suceava (31%) și Vaslui (32,7%). Ca urmare a lucrărilor de investiții desfășurate prin intermediul Programului Operațional Infrastructură Mare (2014 – 2020) rețelele de apă și canal din regiune s-au extins, însă nu suficient pentru a atinge media națională a populației beneficiară de acest serviciu.

Situația privind energia regenerabilă consemna în Regiunea Nord-Est următoarele aspecte la nivelul anului 2018[44]:

- existența a 118 proiecte care vizau obținerea de energie din surse regenerabile, aflate în diverse stadii de implementare, însumând aproximativ 775,15 MW. Cele mai multe proiecte priveau valorificarea energiei solare (73 proiecte), energiei eoliene (16 proiecte) și hidroenergia prin microhidrocentrale (16 proiecte).
- în județele Neamț și Suceava s-au implementat cele mai multe proiecte 36, respectiv 29, majoritatea fiind bazate pe energie solară;
- în județul Iași s-au implementat 21 de proiecte, din care 15 fotovoltaice, 5 eoliene și unul pe cogenerare.

În anul 2019, numărul de proiecte care valorificau energiile regenerabile a crescut la 145, cu o putere estimată de 826,34 MW, în creștere ușoară față de anul precedent.

În Regiunea Nord-Est, situația privind gestionarea deșeurilor consemnează pentru anul 2018 următoarele informații[45]:

- în județul Bacău, cantitatea totală de deșeuri municipale generată a fost de 162.280 tone, din care 91,96% reprezintă deșeuri menajere, iar restul deșeuri din servicii municipale;
- în județul Botoșani a fost colectată o cantitate totală de deșeuri municipale însumând 64.927 tone, 93% din acestea fiind menajere și 7% din servicii municipal;

[44] CNTEE Transelectrica S.A., conform informatiilor existente in *Lista puterilor totale pe judete si pe tip de sursa de energie*

[45] Agenția Națională pentru Protecția Mediului, *Rapoarte privind starea mediului* - în județele Bacău, Botoșani, Iași, Neamț, Suceava și Vaslui, 2019

- în județul Iași a fost colectată o cantitate totală de 170.643 tone deșeuri municipale, din care cea mai mare pondere o dețin deșeurile menajere cu 95,17%;
- în județul Neamț cantitatea totală de deșeuri municipale colectată a fost de 81.288 tone, din care 92.18% provin din deșeuri menajere;
- în județul Suceava cantitatea totală de deșeuri municipale colectate a fost de 118.608 tone, ponderea deținută de deșeurile menajere fiind de 89,05%;
- în județul Vaslui a fost colectată o cantitate totală de 43.723 tone deșeuri municipale, din care cele menajere dețin o pondere de 80,42%.

La nivelul fiecărui județ din regiune se află în implementare proiectul *Sistem de Management Integrat al Deșeurilor (SMID)*, care are următoarele Obiective specifice:

- modernizarea și extinderea la nivel județean a colectării și transportului deșeurilor reziduale municipale;
- optimizarea transportului de deșeuri reziduale;
- extinderea sistemului de colectare separată a deșeurilor reciclabile, în scopul de a asigura atingerea țintelor privind deșeurile reciclabile;
- promovarea recuperării energetice și materiale a deșeurilor municipale;
- eliminarea deșeurilor, în conformitate cu cerințele legislative în domeniul gestionării deșeurilor, în scopul de a proteja sănătatea populației și mediul înconjurător;
- creșterea gradului de conștientizare în rândul locuitorilor cu privire la avantajele care decurg din colectarea separată a deșeurilor, precum și din reciclarea acestora.

Aceste Master Planuri privind managementul deșeurilor au fost finanțate prin Programul Operațional Sectorial Mediu (2007 – 2013), prin Programul Operațional Infrastructură Mare (2014 – 2020), și se va continua finanțarea lor prin Programul Operațional Dezvoltare Durabilă (2021 – 2027).

2.2.1.9. Educație

În Regiunea Nord-Est, în anul școlar 2019/2020 funcționau un număr de 1.092 unități școlare, situația înregistrând o scădere semnificativă față de anul 2014/2015 atunci când funcționau 1.132 unități. Și în privința numărului elevilor, situația indică un număr în scădere al acestora, respectiv de la 664.538 în anul 2014/2015 la 607.683 în anul 2019/2020.

Distribuția procentuală a elevilor pe grade de învățământ (2019/2020) se prezenta astfel: învățământ antepreșcolar (0,4%), învățământ preșcolar (15,2%), învățământ primar, gimnazial și special (49%), învățământ liceal (17,8%), învățământ profesional (4,1%), învățământ postliceal și de maiștri (2%) și învățământ superior (11,5%).

Ca urmare a reducerii numărului de elevi și numărul cadrelor didactice din regiune a scăzut de la 41.986 (2014/2015) la 39.977 (2019/2020).

La nivelul învățământului superior, în Regiunea Nord-Est funcționau 11 universități, în cadrul cărora funcționau 61 de facultăți cu un număr de 70.116 studenți și 3.345 cadre didactice (2019/2020).

Rata abandonului în mediul preuniversitar a înregistrat în anul școlar 2019/2020 o medie procentuală totală de 1,4%, distribuția pe cicluri de învățământ fiind: 1,2% primar, 1,7% gimnazial. 2,5% liceal și profesional, 11,2% învățământ postliceal și de maiștri[46].

2.2.1.10. Sănătate

Regiunea Nord-Est se situează pe al doilea loc după Regiunea București-Ilfov în privința numărului de unități sanitare, deținând 14,8% din totalul unităților sanitare la nivel național. Numărul total de unități sanitare din Regiunea Nord-Est era în anul 2019 de 9.117 unități.

În județul Iași se află aproximativ o treime din numărul total de unități sanitare existente la nivel regional. Numărul mare de unități sanitare se datorează în primul rând faptului că Municipiul Iași este un important centru universitar medical (Universitatea de Medicină și Farmacie „Grigore T. Popa", Spitalul Universitar „Sfântul Spiridon"). Pe următoarele locuri ca număr de unități se află județele Suceava și Bacău, cu 20%, respectiv 16% din numarul total de unități medicale.

În ceea ce privește personalul medico-sanitar din sistemul public, în anul 2019 situația se prezenta astfel: 5.562 medici, 235 medici stomatologi, 220 farmaciști, 25.360 personal sanitar mediu și auxiliar. În sistemul medical privat, în cursul aceluiași an, își desfășurau activitatea 2.753 medici, 1.734 medici stomatologi, 2.426 farmaciști, 9.889 personal sanitar mediu și auxiliar[47].

2.2.1.11. Economie și mediu de afaceri

Deși Regiunea Nord-Est are cea mai mare populație dintre toate regiunile țării și un nivel ridicat al populației ocupate, aportul la Produsul Intern Brut național este de aproximativ 10,3%. Cel mai mare aport la realizarea PIB regional îl aduc județele Iași și Bacău, iar cea mai mică participare procentuală o au județele Botoșani și Vaslui (sub 10% din total PIB regional).

În ceea ce privește PIB regional, acesta a evoluat de la 67.636,7 milioane lei (2014) la 98.762,8 milioane lei (2018), iar PIB/locuitor în regiune de la 20.658 lei (2014) până la 30.762,6 lei

[46] Direcția Regională de Statistica Neamț, *Anuarul statistic al județului Neamț 2021*, p.111-114
[47] Ibidem, p.104

(2018)[48]. În funcție de aportul pe care îl aduce fiecare ramură economică în total PIB regional, cele mai importante sectoare sunt agricultura, tranzacțiile imobiliare și serviciile publice din sănătate, educație și asistență socială, acestea depășind media regională de contribuție. Toate celelalte sectoare de activitate din regiune își aduc un aport sub media regionala de 15%.

În Regiunea Nord-Est, Valoarea Adăugată Brută, ce reprezintă valoarea nou creată în procesul de producție, a înregistrat o creștere constantă de la 59.834 milioane lei (2014) la 89.219,1 milioane lei (2018)[49]. Cel mai mare aport la constituirea VAB l-a avut sectorul serviciilor cu o pondere de peste 65% și industria cu un aport de peste 20%. Deși o treime din populația ocupată a regiunii activează în agricultură, aportul acestui sector este relativ mic (sub 10%). Cauzele care stau la baza contribuției reduse a sectorului agricol la VAB sunt nivelul scăzut de productivitate și faptul că majoritatea activităților în domeniu sunt reprezentate de agricultura de subzistență.

Din evoluția contribuției la VAB a diverselor sectoare economice, în perioada 2014 – 2018, se pot constata urmatoarele aspecte la nivel regional:

- sectorul servicii înregistrează o creștere constantă, depășind în mod substantial toate celelalte domenii de activitate economică;
- contribuția sectorului agricol este in scadere, chiar și în județele Botoșani și Vaslui care sunt preponderant agricole;
- de asemenea, contribuția industriei înregistrează o scădere constantă în perioada de referință, situația fiind similară și în sectorul construcții.

Referitor la structurile asociative și parteneriale care activează în sectorul economic, în Regiunea Nord-Est există un număr de 11 clustere, aflate în evidența Ministerului Economiei, având următoarele domenii de activitate: confecții-textile, media & TIC, imagistică medicală, biotehnologii, turism, industrii creative și construcții[50]:

- Clusterul Regional de Turism - Asociația pentru Turism Bucovina (Suceava);
- Clusterul de tricotaje ASTRICO Nord-Est (Neamț);
- Clusterul de biotehnologie BioROne (Iași);
- Clusterul ICONIC – Interactive Cluster of New Media Industry (Iași);
- Cluster tehnologii agroalimentare Ind-Agro-Pol, care are acoperire națională;
- Clusterul Regional Inovativ de Imagistică Moleculară și Structurală Nord-Est (Iași);
- Clusterul Regional Inovativ EURONEST IT&C Hub (Iași);

[48] Ibidem, p.130
[49] Ibidem
[50] CLUSTERO, *Situatia Clusterelor din Romania*, aprilie 2020, p.7

- Clusterul „Breasla Constructorilor Ieşeni" (Iaşi);
- Clusterului Regional Inovativ de Bioeconomie Suceava-Botoşani (Suceava);
- Clusterul pentru Agricultură şi Zootehnie „Agro Ferma" (Iaşi);
- Carpathian Furniture Cluster (Municipiul Roman, judeţul Neamţ).

În sectorul de cercetare, dezvoltare şi inovare, situaţia statistică din Regiunea Nord-Est relevă următoarele informaţii importante pentru anul 2019:

- numărul salariaţilor care îşi desfăşurau activitatea în sectorul CDI era de 4.201 persoane, înregistrându-se o creştere substanţială faţă de anul 2018 (3.821 salariaţi);
- cheltuielile aferente sectorului CDI la nivel regional au fost de 331.434 mii lei, distribuiţi astfel: cheltuieli curente (272.209 mii lei) şi cheltuieli de capital (59.225 mii lei);
- în cursul anului 2019 s-au solicitat înregistrări pentru 735 mărci, 120 brevete de invenţie şi 10 desene şi modele.

În ianuarie 2021 erau acreditate la nivelul Regiunii Nord-Est doar două centre de transfer tehnologic, ambele în judeţul Iaşi: Gemini CAD System (tehnologia informaţiei, industria textilă şi de pielărie, inginerie industrială) şi CTT Polytech (TIC, energie, mediu, schimbări climatice, eco-nano-tehnologii şi materiale avansate)[51].

Structura mediului de afaceri din regiune, în funcţie de numărul şi tipul întreprinderilor active, prezenta următoarea situaţie în cursul anului 2019: 57.060 microîntreprinderi, 5.668 întreprinderi mici, 848 întreprinderi mijlocii şi 128 mari. Cele mai multe dintre aceste întreprinderi îşi desfăşurau activitatea în domeniile: Comerţ cu ridicata şi cu amănuntul, repararea autovehiculelor şi motocicletelor (19.984), Industria prelucrătoare (6.762), Construcţii (6.722), Activităţi profesionale, ştiinţifice şi tehnice (6.066) şi Transport şi depozitare (5.713). La polul opus, cu cele mai puţine întreprinderi active, se află Producţia şi furnizarea de energie electrică şi termică, gaze, apă caldă şi aer condiţionat (49) şi Industria extractivă (101)[52].

Valoarea totală a cifrei de afaceri realizată la nivelul Regiunii Nord-Est (2018) a fost de 109.225 milioane lei, principalele contribuţii aducându-le sectoarele comerţ (47%), industrie (27%) şi construcţii (7%). Deşi regiunea are un potenţial turistic foarte ridicat, totuşi sectorul hoteluri si restaurante contribuie cu numai 1,9% la cifra de afaceri totală. De asemenea, contribuţia adusă de mediul privat din regiune la cifra de afaceri naţională este de numai 7,2%. Din infrastructura de afaceri a regiunii fac parte opt parcuri industriale:

---

[51] Ministerul Cercetării, Inovării şi Digitalizării, *Registrul entitatilor acreditate si autorizate provizoriu din infrastructura de inovare si transfer tehnologic*, ianuarie 2021, p.4-5

[52] Direcţia Regională de Statistica Neamţ, *Anuarul statistic al judeţului Neamţ 2021*, p.155

- Parcul Industrial Hemeiuș, județul Bacău (10,85 ha);
- Parcul Industrial Botoșani (12,95 ha);
- Parcul Industrial Iași (18,60 ha);
- Parcul Industrial Miroslava, județul Iași (46,44 ha);
- Parcul Industrial Miroslava II, județul Iași (25,2 ha);
- Parcul Industrial Siret, județul Suceava (15,94 ha);
- Parcul Industrial Bucovina, județul Suceava (13,74 ha).



2.2.1.12. Turism și agrement

Din punct de vedere al potențialului turistic, Regiunea Nord-Est beneficiază de existența unui cadru natural deosebit și de un bogat patrimoniu cultural și istoric.

Atractivitatea regiunii permite practicarea unor variate forme de turism: de agrement, montan activ, balnear, cultural, religios, agroturism, ecoturism, oenologic și de afaceri.

Facilitățile de agrement ale regiunii sunt numeroase, printre cele mai importante fiind Zona de agrement Ciric, Aeroclubul „Alexandru Matei", Baza de agrement Ezăreni (Iași); Complexul de agrement Piatra Neamț, Telegondola și pârtia de schi Piatra Neamț, Complex Sportiv și de Agrement "Moldova" – Roman, Lacul de acumulare "Izvorul Muntelui" - Bicaz (Neamț); Zona de agrement Parc "Măgura"- Târgu Ocna, Insula de Agrement (Bacău); Complexul Turistic Ariniș – Gura Humorului, Parcul Național Călimani, Parcul balnear Vatra Dornei (Suceava); Cornișa Aquapark & Sports (Botoșani).

Relieful regiunii face ca practicarea turismului montan activ să fie foarte apreciat de către pasionații de sporturi și activități specifice: drumețiile montane, sporturi de iarnă, alpinismul, escalada, mountain bike, zboruri cu parapanta.

De asemenea, în regiune există stațiuni balneo-terapeutice de referință: Vatra Dornei (Suceava), Slănic Moldova și Târgu Ocna (Bacău), Nicolina (Iași), Băile Oglinzi - Târgu Neamț, Baltatesti (Neamț), Moinești Băi (Bacău).

Regiunea Nord-Est beneficiază și de un valoros patrimoniu turistic cultural și ecumenic, reprezentat prin numeroase monumente istorice, edificii religioase (monumente de cult care adăpostesc rămășițe pământești ale unor sfinți, mănăstirile din Nordul Moldovei), muzee și case memoriale.

Infrastructura turistică regională beneficiază de un număr semnificativ de unități de cazare (1.029), cu o capacitate totală de 31.469 locuri (2019). În ceea ce privește numărul total de turiști, acesta a înregistrat o creștere constantă și semnificativă de la 812.880 persoane (2014) la 1.352.527 persoane (2019).

2.2.1.13. Cultură și patrimoniu cultural

Datorită valorii religioase, culturale și istorice deosebite, mănăstirile din nordul Moldovei au fost incluse în patrimoniul mondial UNESCO: Biserica "Tăierea Capului Sfântului Ioan Botezătorul" din satul Arbore, Biserica "Adormirea Maicii Domnului și Sfântul Gheorghe" a Mănăstirii Humor, Biserica "Buna-Vestire" a Mănăstirii Moldovița, Biserica "Înălțarea Sfintei Cruci" din Pătrăuți, Biserica "Sfântul Gheorghe" a Mănăstirii "Sfântul Ioan cel Nou" din Suceava, Biserica "Sfântul Gheorghe" a Mănăstirii Voroneț, Biserica "Învierea Domnului" a Mănăstirii Sucevița, Biserica "Sfântul Nicolae" a Mănăstirii Probota[53].

În Regiunea Nord-Est își au originea o serie de personalități ale culturii românești, fapt pentru care există numeroase case memoriale: Mihai Eminescu, George Enescu, Nicolae Iorga, Mihail Sadoveanu, Mihail Kogalniceanu, Ion Creangă, Ciprian Porumbescu, Ștefan Luchian, George Bacovia, George Apostu, Tristan Tzara, Octav Onicescu, Costache Negri, Calistrat Hogaș, Nicolae Labiș, Emil Racoviță, Vasile Pârvan și Vasile Alecsandri.

Infrastructura de cultură din regiune cuprinde 1.841 biblioteci, 130 de muzee: cele mai importante dintre acestea fiind Complexul Muzeal Național „Moldova" Iași, Complexul Muzeal „Bucovina" Suceava, Muzeul Literaturii Române Iași, Complexul Muzeal Iulian Antonescu Bacău, Complexul Muzeal Județean Neamț și Muzeul Județean Ștefan cel Mare Vaslui și instituții în cadrul cărora se organizează spectacole precum Teatrul Municipal „Bacovia", Teatrul de animație, Filarmonica „Mihail Jora" (Bacău); Teatrul Național „Vasile Alecsandri", Teatrul Luceafărul, Filarmonica de stat „Moldova", Opera Naționala Română (Iași); Teatrul Tineretului (Piatra Neamț); Teatrul "Matei Vișniec" (Suceava); Teatrul „Mihai Eminescu", Teatrul de păpuși „Vasilache", Filarmonica de stat (Botoșani); Teatrul „Victor Ion Popa" (Bârlad).

Având în vedere necesitatea de planificare strategică pentru perioada actuală de programare, Agenția de Dezvoltare Regională Nord-Est a elaborat Planul de Dezvoltare Regională 2021 – 2027, document deosebit de important pentru organizarea și implementarea procesului de dezvoltare al regiunii și al celor șase județe componente.

Viziunea pentru anul 2030 propusă prin PDR Nord-Est 2021 – 2027 este: "Regiunea Nord-Est va fi un spațiu competitiv, durabil și incluziv unde îți vei dori să locuiești, să lucrezi și să investești"[54], în timp ce Obiectivul general vizează: "Derularea în regiune a unei dezvoltări echilibrate printr-un proces de creștere economică durabil, favorabil incluziunii sociale, care

---

[53] Institutul National al Patrimoniului, *Lista Patrimoniului Mondial – UNESCO,* www.patrimoniu.ro

[54] Agenția pentru Dezvoltare Regională Nord-Est, *Planul de Dezvoltare Regională Nord-Est 2021-2027,* p.328

să conducă la creșterea standardului de viață și reducerea decalalajelor de dezvoltare intra și inter regionale"[55].

Prin intermediul acestui document programatic sunt propuse următoarele priorități tematice la nivel regional:

1. Dezvoltarea unei economii competitive;
2. Dezvoltarea capitalului uman;
3. Protejarea mediului și optimizarea utilizării resurselor;
4. Dezvoltarea unei infrastructuri moderne, inteligente, reziliente și durabile.

Importanța pe care PDR Nord-Est 2021 – 2027 o are în raport cu dezvoltarea durabilă și integrată a regiunii, dar și a celor șase județe componente, este definitorie pentru actuala perioadă de programare deoarece planificarea tuturor acțiunilor administrative și a proiectelor de investiții efectuate de către unitățile administrativ-teritoriale din regiune trebuie să se raporteze la acest document.

2.2.2. Programul Operațional Regional 2021-2027 - Regiunea Nord-Est

Viziunea POR Nord-Est pentru perioada de programare 2021 – 2027 este "Regiunea NE va fi un spațiu competitiv, durabil și incluziv, unde iți vei dori să locuiești, să lucrezi și să investești", iar Obiectivul general al programului vizează "Derularea în regiune a unei dezvoltări echilibrate printr-un proces de creștere economică durabilă, favorabil incluziunii sociale, care să conducă la creșterea standardului de viață și reducerea decalajelor de dezvoltare intra și inter regionale"[56]. Atât Viziunea, cât și Obiectivul general al programului sunt similare cu cele ale Planului de Dezvoltare Regională 2021 – 2027 și au în vedere realizarea a cinci Obiective strategice[57]:

- *Îmbunătățirea competitivității regionale prin creșterea productivității în domenii cu valoare adăugată, prin stimularea capacităților de inovare și cercetare și promovarea utilizării tehnologiilor avansate și a serviciilor tehnologiei informației și comunicațiilor (Obiectivul strategic 1);*
- *Protejarea mediului și optimizarea utilizării resurselor prin sprijinirea și promovarea eficienței energetice, prin reducerea emisiilor de carbon și dezvoltarea infrastructurii verzi în mediul urban (Obiectivul strategic 2);*

---

[55] Ibidem

[56] Agenția pentru Dezvoltare Regională Nord-Est, *Programul Operational Regional pentru Regiunea Nord-Est 2021-2027*, p.2

[57] Ibidem

- *Creșterea accesibilității, conectivității și siguranței prin dezvoltarea unei infrastructuri de transport rutier moderne și durabile (Obiectivul strategic 3);*
- *Creșterea accesului și participării la un învățământ de calitate, corelat cu cerințele pieței muncii prin dezvoltarea unei infrastructuri educaționale moderne (Obiectivul strategic 4);*
- *Sprijinirea dezvoltării locale integrate prin valorificarea și promovarea potențialului local existent (Obiectivul strategic 5).*

Prioritățile stabilite la nivelul POR Nord-Est 2021 - 2027 relevă necesitățile de finanțare ale unităților administrativ-teritoriale, județe și localități, în domenii prioritare de dezvoltare: CDI, digitalizare, specializare inteligentă, IMM-uri și mediu de afaceri, competitivitate și dezvoltare economică, protecția mediului și investiții verzi, mobilitate, accesibilitate și infrastructură de transport, educație, formare, asistență socială, patrimoniu cultural și turism. Cele opt priorități care structurează programul sunt[58]:

Prioritatea 1 – O regiune mai competitivă, mai inovativă;

Prioritatea 2 – O regiune mai digitalizată;

Prioritatea 3 – O regiune durabilă, mai prietenoasă cu mediul;

Prioritatea 4 – O regiune cu o mobilitate urbană mai durabilă;

Prioritatea 5 – O regiune mai accesibilă;

Prioritatea 6 – O regiune educată;

Prioritatea 7 – O regiune mai atractivă;

Prioritatea 8 – Asistență tehnică.

2.2.3. Strategia de Specializare Inteligentă RIS3 NE 2021-2027

La nivelul Regiunii Nord-Est funcționau 68 de entități (2018) ce desfășurau activități de cercetare, dezvoltare și inovare, regiunea plasându-se din acest punct de vedere pe locul 5 între cele 8 regiuni ale României, având un procent de 7,33% din totalul entităților CDI existente la nivel național. Județele Iași și Bacău ocupă primele locuri la nivelul Regiunii Nord-Est, cu o pondere de 54,41%, respectiv 17,65% din totalul regiunii[59].

Situația pe județe a numărului de entități CDI din Regiunea Nord-Est :

Regiunea Nord-Est/2018	68	Ponderea procentuală/județ
Bacău	12	17,65%
Botoșani	2	2,94%

[58] Ibidem

[59] Agenția pentru Dezvoltare Regională Nord-Est, *Strategia de Cercetare și Inovare pentru Specializare Inteligentă a Regiunii Nord-Est*, p.26

Iaşi	37	54,41%
Neamţ	7	10,29%
Suceava	8	11,76%
Vaslui	2	2,94%

În regiune există 212 infrastructuri de cercetare distribuite în 5 din cele 6 judeţe[60]: Iaşi (169), Bacău (18), Suceava (15), Neamţ (8) şi Vaslui (2). În judeţul Botoşani nu există nici o infrastructură de cercetare.

Viziunea propusă de către Strategia RIS3 Nord-Est pentru perioada 2021 – 2027 este: "Regiunea Nord-Est creează, transferă şi transpune în practică inovaţie sistematic, sustenabil şi cu beneficii societale, în următoarele domenii-cheie – agroalimentar & industria lemnului, textile, sănătate, turism, TIC, energie şi mediu"[61].

Domeniile şi nişele de specializare inteligentă identificate la nivelul regiunii vizează sectoarele care au demonstrat potenţial de dezvoltare şi competitivitate:

- *Alimentar şi industria lemnului* cu nişele de specializare: smart-farming, utilizarea produselor agricole în scopuri non-alimentare, impactul agriculturii asupra mediului, biosecuritate şi siguranţă alimentară, sectorul forestier şi industria lemnului;
- *Energie:* energie din surse alternative şi eficienţă energetică;
- *Mediu:* calitatea apei, a aerului şi economie circulară;
- *Industria textilă:* aplicaţii high-tech, textile tehnice şi funcţionale, digital fashion;
- *IT&C:* modernizare industrială, cybersecurity, trasabilitate şi big data, smart-city, smart-village, dezvoltare de noi produse hardware & software;
- *Sănătate:* biotehnologii medicale şi farmaceutice, medicină de precizie, medicină de prevenţie, e-Health, biosecuritate;
- *Turism: s*oluţii IT&C, marketing şi promovare creativă, turism pentru un stil de viaţă sănătos, eco-turism, turism de business, turism cultural.

În ceea ce priveşte direcţiile de intervenţie, Strategia RIS3 Nord-Est stabileşte cinci priorităţi pentru perioada de programare 2021 – 2027. Aceste cinci priorităţi identificate la nivelul regiunii urmăresc coroborarea unor procese şi acţiuni concrete care să îşi aducă aportul la dezvoltarea sustenabilă a tuturor sectoarelor de activitate cu potential. Astfel, *dezvoltarea*

[60] ERRIS (Engage în the Romanian Research Infrastructures System), www.eeris.eu
[61] Ibidem, p.129

competențelor pentru inovare reprezintă o prioritate ce are drept scop creșterea abilităților și a profesionalismului resursei umane implicate în activitățile de CDI, dar și a entităților care activează sau își propun să activeze în acest domeniu. *Sprijinirea creării de noi companii inovative, creșterea numărului de întreprinderi active care adoptă specializarea inteligentă și digitalizarea administrațiilor publice* vizează un dublu scop și anume extinderea soluțiilor inovative în sectorul privat prin multiplicarea numărului de entități economice care le utilizează în activitatea lor și digitalizarea sectorului public, care va contribui în mod substanțial la debirocratizarea proceselor și acțiunilor administrative. Având în vedere necesitatea de transformare competitivă a sectorului CDI din regiune și modernizarea infrastructurii aferente acestuia, trebuie realizate o serie de investiții care să contribuie la *dezvoltarea capacității regionale de cercetare-dezvoltare* astfel încât sa aducă o valoare adăugată prin *cooperarea cu sectorul industrial.* O altă prioritate a Strategia RIS3 Nord-Est 2021 – 2027 este *sprijinirea inițiativelor de clusterizare și internaționalizare* prin intermediul căreia se pune în valoare dimensiunea partenerială și asociativă a entităților care utilizează specializarea inteligentă în activitatea desfășurată și se urmărește promovarea rezultatelor muncii acestora la nivel european și mondial. Dezvoltarea *capacității administrative și* asigurarea *asistenței tehnice* necesare implementării în bune condiții a strategiei reprezintă ultima prioritate propusă și vizează sprijinirea derulării corespunzătoare a tuturor activităților administrative pe care le implică.

2.2.4. Corelarea Strategiei de Dezvoltare a Județului Neamț 2022 - 2030 cu documentele strategice regionale

Principalele două documente strategice regionale la care trebuie să se raporteze Strategia de Dezvoltare a Județului Neamț în perioada 2022 – 2030 sunt: Planul de Dezvoltare Regională Nord-Est și Strategia de Specializare Inteligentă RIS3 Nord-Est.

Având în vedere cele patru Priorități tematice prevăzute în PDR Nord-Est 2021 – 2027, corelarea cu Strategia de Dezvoltare a Județului Neamț se realizează pentru următoarele tipuri de acțiuni:

Priorități tematice PDR Nord-Est 2021-2027	Tipuri de acțiuni cuprinse în Strategia de Dezvoltare a Județului Neamț 2022 – 2030 corelate cu Prioritățile tematice ale PDR Nord-Est 2021-2027
P1. Dezvoltarea unei economii competitive	– Sprijinirea și promovarea producătorilor și produselor a locale; – Internaționalizarea produselor locale tradiționale certificate precum și a celor montane ce au obținut dreptul de utilizare a mențiunii de calitate facultative „produs montan"; – Promovarea turismului, a patrimoniului cultural și natural prin investiții care aduc plus valoare economică; – Susținerea mediului privat și a inițiativelor antreprenoriale prin investiții și parteneriate; – Identificarea domeniilor competitive din județ și promovarea acestora; – Promovarea specializării inteligente și a digitalizării; – Promovarea sectoarelor creative și culturale.
P2. Dezvoltarea capitalului uman	– Creșterea gradului de ocupare pe piața forței de muncă din județ prin investiții care generează noi locuri de muncă; – Promovarea accesului la educație și formare de calitate; – Promovarea educației permanente; – Creșterea calității serviciilor furnizate în domeniile sănătate și asistență socială prin investiții în capitalul uman care activează în aceste domenii; – Îmbunătățirea nivelului de trai și promovarea incluziunii sociale prin investiții care să determine regenerarea zonelor rurale și urbane care se confruntă cu probleme de natură socială.
P3. Protejarea mediului și optimizarea utilizării resurselor	– Creșterea eficienței energetice a clădirilor ce aparțin administrației publice județene; – Promovarea managementului durabil al apei și dezvoltarea sistemelor de alimentare cu apă și canalizare;

	- Dezvoltarea managementului integrat al deșeurilor la nivel de județ; - Promovarea economiei circulare; - Combaterea poluării și a riscurilor legate de schimbările climatice; - Protejarea biodiversității și promovarea investițiilor verzi.
P4. Dezvoltarea unei infrastructuri moderne, inteligente, reziliente și durabile	- Dezvoltarea și modernizarea infrastructurii de transport județean; - Creșterea gradului de accesibilitate și de mobilitate la nivelul județului; - Introducerea unor soluții inteligente care să contribuie la fluidizarea traficului rutier și la creșterea siguranței.

În ceea ce privește corelarea Strategiei de Dezvoltare a Județului Neamț 2022 – 2030 cu Strategia de Specializare Inteligentă RIS3 Nord-Est 2021 – 2027, aceasta se realizează pentru următoarele tipuri de acțiuni:

Priorități orizontale RIS3 Nord-Est 2021 - 2027	Tipuri de acțiuni cuprinse în Strategia de Dezvoltare a Județului Neamț 2022 – 2030 corelate cu Prioritățile orizontale RIS3 Nord-Est 2021 - 2027
P1. Dezvoltarea competențelor pentru inovare	- Promovarea parteneriatelor care implică dezvoltarea competențelor în domeniul inovării și asigurarea bazei materiale adecvate.
P2. Sprijinirea creării de noi companii inovative, creșterii întreprinderilor active și digitalizării administrațiilor publice din Regiunea Nord-Est	- Dezvoltarea de parteneriate și încurajarea creării de start-up-uri și spin-off-uri inovative care să contribuie la creșterea competitivității economice a județului Neamț; - Implementarea de soluții smart (smart city și smart village) în scopul accelerării procesului de dezvoltare al comunităților locale; - Creșterea calității și eficienței serviciilor publice prin introducerea specializării inteligente la nivelul activității administrative; - Digitalizarea activității administrației publice județene și promovarea acesteia la nivelul administrațiilor publice locale.

P3. Dezvoltarea capacității regionale de cercetare-dezvoltare și promovarea colaborării cu industria	- Sprijinirea activității de CDI la nivelul județului Neamț și a entităților care activează în acest domeniu; - Promovarea dezvoltării capacităților și activităților de CDI la nivelul mediului privat; - Crearea de parteneriate cu entități din mediul public sau privat în vederea modernizării infrastructurii CDI.
P4. Sprijinirea inițiativelor de clusterizare și internaționalizare	- Crearea de clustere în domeniile de interes prioritare pentru județul Neamț în vederea îmbunătățirii activităților productive, susținerii lanțurilor valorice și a promovării soluțiilor inovative; - Promovarea produselor și serviciilor competitive locale, internaționalizarea acestora și susținerea producătorilor și antreprenorilor din județul Neamț.
P5. Capacitate administrativă și asistență tehnică	Nu este cazul – Prioritatea vizează capacitatea administrativă a ADR Nord-Est.

2.3. Concluzii

Capitolul II. analizează contextele național și regional (Regiunea Nord-Est) punând în evidență aspecte legate de structura finanțărilor europene ce pot fi accesate în România în actuala perioadă de programare, descrierea Programelor Operaționale și a PNRR, a principalelor strategii naționale, precum și modul în care acestea sunt corelate cu Strategia de Dezvoltare a Județului Neamț 2022 - 2030. Referitor la nivelul administrativ regional sunt evidențiate principalele caracteristici ale dezvoltării, punându-se accent pe viziunea Planului de Dezvoltare Regională 2021 - 2027 și pe oportunitățile pe care le oferă Programul Operațional Regional Nord-Est 2021 - 2027 pentru județul Neamț.

Din punct de vedere economic și social principalele probleme și disfuncționalități identificate la nivelul României sunt:

- instabilitatea economică generată de lipsa de predictibilitate în ceea ce privește funcționarea eficientă a regulilor de piață;
- deprecierea forței de muncă ca urmare a apariției procesului de deprofesionalizare;
- incapacitatea de a răspunde în mod eficient la necesitățile sociale și economice ale tinerelor generații;

- absența unor mijloace de producție eficiente în multe dintre sectoarele economice;
- necorelarea corespunzătoare între investițiile publice și cele private;
- necesitatea unei alocări financiare mai consistente în sectorul educație;
- existența unui procent semnificativ de populație aflată în dificultate socială;
- existența unor diferențe de dezvoltare considerabile între regiunile țării;
- un sistem de sănătate deficitar care necesită investiții majore;
- absența unei infrastructuri de transport corespunzătoare, acest aspect afectând în mod direct economia națională;
- existența unor diferențe semnificative între nivelul de dezvoltare al comunităților locale din mediul rural și cele din mediul urban;
- dezindustrializarea ca fenomen extins ce afectează întreaga economie românească;
- nivelul de trai și speranța de viață relativ scăzute;
- necesitatea îmbunătățirii substanțiale a capacității administrative în scopul gestionării mult mai eficiente a resurselor, a serviciilor publice și a fondurilor naționale și externe;
- absența unor investiții semnificative în domeniul protecției mediului înconjurător;
- necesitatea digitalizării și introducerii specializării inteligente în sectorul public dar și în cel privat.

Există și o serie de aspecte pozitive ce trebuie gestionate și exploatate în mod eficient pentru ca România să înregistreze un proces de dezvoltare corespunzător și adaptat evoluției europene și globale:

- potențialul resurselor naționale, deosebit de bogat, ce trebuie utilizat și valorificat pornind de la principiile fundamentale ale dezvoltării durabile;
- premisele unei dezvoltări economice accelerate prin utilizarea eficientă a fondurilor europene, a altor fonduri externe și a bugetului național;
- un potențial foarte ridicat al sectorului agricol;
- existența unui sector IT&C foarte dezvoltat și cu perspective foarte bune;
- posibilitatea de a crește capacitatea de utilizare a unor rute comerciale strategice: Marea Neagră, Dunărea;
- existența unui potențial turistic deosebit de atractiv;
- capital uman ce poate fi profesionalizat prin investiții în acest sector;
- atractivitate pentru investitorii externi și pentru realizarea de investiții în diverse domenii;
- existența unor premise favorabile în ceea ce privește realizarea de investiții în sectorul producerii de energie verde;

- poziția geografică favorabilă a României ca stat de frontieră al Uniunii Europene ce poate fi exploatată din punct de vedere economic și comercial.

Sursele de finanțare ale proiectelor cuprinse în Portofoliul Strategiei de Dezvoltare a Județului Neamț 2022 – 2030 fac referire la Programele Operaționale existente, excepție făcând Programul Operațional Tranziție Justă, deoarece județul Neamț nu este eligibil în cadrul acestuia. Celelalte programe prezentate constituie surse de finanțare fie pentru proiectele Consiliului Județean Neamț, fie pentru cele ale instituțiilor subordonate, serviciilor publice și companiilor județene și/ sau ale altor entități din județul Neamț.

În ceea ce privește Mecanismul de Redresare și Reziliență, PNRR reprezintă pentru România cel mai important pachet financiar care a fost alocat țării noastre până în prezent, constituind în același timp și un important instrument care poate contribui în mod decisiv la dezvoltarea societății românești. În cadrul Strategiei de Dezvoltare a Județului Neamț 2022 – 2030, PNRR ocupă un loc foarte important ca și sursă de finanțare pentru mai multe inițiative cuprinse în Portofoliul de Proiecte. Acest plan acoperă o gamă largă de necesități de investiții, aspect ce constituie de asemenea o oportunitate pentru realizarea obiectivelor pe care Consiliul Județean Neamț le-a stabilit în actuala perioadă de programare.

Obiectivele Strategiei de Dezvoltare a Județului Neamț 2022 – 2030 sunt corelate cu obiectivele SNDDR 2030, Consiliul Județean Neamț promovând dezvoltarea durabilă a județului pe baza următoarelor principii operaționale:

- creșterea nivelului de trai a locuitorilor județului prin investiții, inițiative și parteneriate ale Consiliului Județean Neamț cu mediul de afaceri și societatea civilă în scopul obținerii unei valori adăugate în plan economic și social;
- promovarea unei agriculturi sustenabile prin sprijinirea inițiativelor producătorilor și procesatorilor locali de produse agricole și agroalimentare;
- modernizarea sistemului de sănătate, creșterea calității serviciilor medicale și asigurarea unei vieți sănătoase;
- garantarea unei educații de calitate, prevenirea abandonului școlar și promovarea accesului neîngrădit la învățământ pentru toate categoriile sociale;
- respectarea egalității de șanse și a transparenței decizionale în activitatea administrativă a Consiliului Județean Neamț;
- preocuparea pentru gestionarea durabilă a apei prin realizarea de investiții în extinderea și modernizarea rețelelor de apă și canal;
- promovarea energiei verzi și a investițiilor în acest domeniu;

- impulsionarea creşterii economice şi a creării de noi locuri de muncă la nivelul judeţului Neamţ;
- construirea unei infrastucturi judeţene durabile şi reziliente, promovarea investiţiilor durabile, încurajarea inovaţiei şi a digitalizării;
- dezvoltarea uniformă a teritoriului judeţului Neamţ şi reducerea decalajelor de dezvoltare existente între mediul urban şi rural;
- tranziţia către o economie circulară şi implementarea de investiţii în managementul integrat al deşeurilor;
- combaterea schimbărilor climatice şi reducerea poluării;
- protejarea şi conservarea ecosistemului şi a biodiversităţii.

Referitor la Strategia Naţională pentru Specializare Inteligentă 2021 – 2027, aceasta se fundamentează pe cele opt strategii regionale RIS3 şi promovează obiectivele şi investiţiile cuprinse în acestea. Astfel, nevoile de dezvoltare durabilă şi inteligentă ale regiunilor României devin parte integrantă a obiectivelor naţionale şi îşi aduc aportul la atingerea obiectivelor europene. Specializarea inteligentă se referă în primul rând la două aspecte principale:

- creşterea capacităţii de inovare în domeniul economic şi social astfel încât să contribuie la dezvoltarea şi modernizarea societăţii în ansamblul său;
- asigurarea eficienţei şi competitivităţii sectorului de cercetare, dezvoltare şi inovare prin promovarea specializării inteligente în domeniile de excelenţă.

Cadrul strategic naţional cuprinde o serie de documente ce reglementează sectorial perioada post 2020 şi care orientează evoluţia României pe termen mediu şi lung. Cu toate acestea, nivelul strategic înregistrează unele carenţe deoarece o parte dintre documentele programatice foarte importante nu sunt încă finalizate: Strategia Naţională de Sănătate 2021 – 2027, Strategia Energetică a României 2019-2030, Strategia Naţională pentru Tineret post 2020 sau Strategia Naţională pentru Sport. Din acest punct de vedere regiunile, judeţele şi localităţile din România dovedesc o organizare strategică şi de planificare superioară, fiind mult mai pragmatice şi mai eficiente. În ceea ce priveşte judeţul Neamţ, nivelul de planificare strategică al Consiliului Judeţean şi capacitatea programatică sunt reflectate în documente precum prezenta Strategie de Dezvoltare a Judeţului (2022 – 2030), Strategia de Dezvoltare a Turismului în Judeţul Neamţ, Master Planul de Turism al Judeţului Neamţ 2020-2030, Master Plan Deşeuri Judeţul Neamţ sau Agenda Locală 21 – Planul Local pentru Dezvoltare Durabilă a Judeţului Neamţ. Referitor la programele naţionale cu finanţare de la bugetul de stat, acestea permit derularea unor investiţii care au impact la nivel local şi care aduc o valoare adăugată atât pentru

localitățile din mediul urban cât și pentru cele din mediul rural, completând necesitățile de finanțare care nu se regăsesc sau necesită o suplimentare în cadrul programelor europene.
Elementele de referință ale contextului Regiunii Nord-Est, care privesc aspecte pozitive ce pot fi exploatate și valorizate sunt:

- Regiunea Nord-Est se situează pe primul loc între cele opt regiuni ale țării din punct de vedere al populației (aproximativ 16,4% din populația României);
- Regiunea dispune de resurse importante și diversificate ale solului și subsolului;
- existența unor forme de relief variate: zona montană ocupă 28% din teritoriu, zona subcarpatică – 12% și zona de podiș – 60%, care oferă posibilități variate de amenajare a teritoriului;
- din punct de vedere hidrografic, regiunea este traversată de o serie de cursuri de apă aparținând unor bazine hidrografice semnificative: Siret (42.890 km²) si Prut (10.990 km²);
- în județul Neamț se află cel mai mare lac de baraj natural din România (lacul Cuejdel), dar și cel mai mare lac de acumulare de pe râurile interioare din România (lacul Izvorul Muntelui);
- în Regiune sunt constituite asocieri de tip metropolitan în jurul municipiilor Iași, Bacău, Botoșani, Suceava, Piatra Neamț, Vaslui, Roman și Târgu Neamț;
- existența în regiune a trei aeroporturi internaționale (Bacău, Iași, Suceava);
- peste 85% din populație este conectată primar sau secundar la rețeaua TEN-T rutieră;
- Regiunea este traversată de două magistrale feroviare principale – magistrala 500 pe direcția București – Bacău – Suceava – legătura cu Ucraina și magistrala 600 pe direcția București – Bârlad –Vaslui – Iași – legatura cu Republica Moldova;
- Regiunea este traversată pe direcția nord-sud de drumul european E85 (Siret-Suceava-Bacău-București) și pe direcția est–vest de drumurile europene E 576 (Suceava-Cluj Napoca) și E574 (Bacău-Brașov);
- în Regiune există un punct de trecere rutier al frontierei și unul feroviar spre Ucraina și patru puncte rutiere de trecere a frontierei și unul feroviar spre Republica Moldova;
- existența în regiune a 11 clustere în diverse domenii: textile-confecții, imagistică medicală, industria agro-alimentară, turism, construcții, tehnologia informației și comunicațiilor;
- ponderea ridicată a suprafeței agricole în regiune – 14,52% din suprafața totală agricolă a României;
- Regiunea este principalul furnizor de masă lemnoasă din România;
- creșterea numărului agenților economici specializați în colectarea unor tipuri de deșeuri reciclabile (metal, hârtie/carton, PET);

- existența unui număr mare de arii protejate: parcuri naționale, naturale și rezervații, situri Natura 2000. Din cele 13 parcuri naționale ale României, 3 se află în această regiune: Parcul Național Munții Călimani, Parcul Național Cheile Bicazului–Hășmaș, Parcul Național Ceahlău;
- numeroase monumente istorice și culturale de importanță națională și internațională: 8 monumente UNESCO și 4.003 monumente de interes internațional, național și local;
- infrastructura de agrement bine reprezentată;
- potențial balnear ridicat - existența de izvoare minerale importante atât din punct de vedere cantitativ cât și calitativ și a facilităților oferite de unele localități cu componentă balneoclimaterică;
- perspective favorabile pentru a pune în valoare zonele montane pe tot parcursul anului prin activități turistice și de agrement: drumeție, echitație, alpinism, sporturi extreme, schi;
- Regiunea Nord-Est se situează pe al doilea loc după Regiunea București-Ilfov în privința numărului de unități sanitare, deținând 14,8% din totalul unităților sanitare la nivel național.

Punctele vulnerabile ale regiunii, care pot încetini procesul de dezvoltare și pentru rezolvarea cărora trebuie identificate soluții sunt:

- statele vecine Regiunii Nord-Est, Ucraina și Republica Moldova, nu fac parte din Uniunea Europeană și acest aspect pune în dificultate dezvoltarea integrată a unor coridoare de transport;
- existența multor zone lipsite de orașe pe o rază de 25-30 km;
- gradul redus de modernizare a drumurilor județene și comunale;
- mai mult de jumatate din populația regiunii nu are acces direct la rețeaua feroviară;
- existența unor specii de floră și faună aflate în pericol de dispariție;
- prezența în zonele de podiș și în subcarpați a unor tipuri de sol cu fertilitate scazută;
- existența mai multor zone de risc ridicat cu suprafețe potențial inundabile, în special pe râurile Siret, Prut, Jijia, Moldova și Bistrița;
- prezența unor zone cu risc mare la alunecări de teren;
- peste 58% din populația regiunii locuiește în mediul rural;
- Regiunea se confruntă cu un fenomen continuu de îmbatrânire a populației;
- disparități urban-rural privind nivelul de instruire al populației ocupate;
- nivelul ridicat al ratei riscului de sărăcie sau excluziune socială;
- rata abandonului în mediul preuniversitar a înregistrat în anul școlar 2019/2020 o medie procentuală totală de 1,4%, distribuția pe cicluri de învățământ fiind: 1,2% primar, 1,7% gimnazial, 2,5% liceal și profesional, 11,2% învățământ postliceal și de maiștri;

- disparități tip urban-rural privind distribuția personalului medical;
- în multe localități infrastructura de asistență socială este nemodernizată și neadaptată cerințelor existente;
- în unele zone populația de etnie romă are o accesibilitate redusă la serviciile publice de educație, sănătate, servicii sociale, locuri de muncă în paralel cu condiții de locuire necorespunzătoare;
- gradul relativ scăzut al localităților și al populației ce sunt deservite de rețeaua de alimentare cu apă potabilă și canalizare;
- calitatea inadecvată a aerului în marile aglomerări urbane;
- aportul redus al regiunii la Produsul Intern Brut Național;
- cel mai redus nivel de dezvoltare dintre regiunile României, exprimat prin cea mai redusă valoare a PIB/locuitor;
- nivelul scăzut al investițiilor străine realizate în regiune;
- ponderea foarte scăzută a investițiilor în sectorul CDI;
- nivelul foarte scăzut al indicelui de utilizare al capacității de cazare (29% în anul 2019);
- numărul redus de turişti straini care vizitează regiunea;
- ponderea ridicată a populației ocupate în agricultură și care contribuie în mică măsură la realizarea PIB regional;
- nivelul redus al suprafețelor agricole acoperite cu sisteme de irigații;
- capacitatea redusă de procesare a materiilor prime agricole.

POR Nord-Est 2021 – 2027 reprezintă un program de finanțare dedicat autorităților publice locale din Regiune și constituie una dintre principalele surse de fonduri nerambursabile atât pentru Consiliul Județean Neamț, cât și pentru alte entități publice din județ. Chiar dacă programul se concentrează pe sprijinirea inițiativelor și a proiectelor de investiții derulate în special în zonele urbane, impactul acestuia se va resimți și la nivelul comunităților din mediul rural. Spre exemplu, investițiile realizate în modernizarea și extinderea rețelei județene de drumuri și investițiile în dezvoltarea turismului impactează atât în mediul urban, cât și în cel rural. De asemenea, programul vizează dezvoltarea mediului privat în vederea creșterii competitivității economice prin investiții durabile care generează locuri de muncă, prin specializare inteligentă și digitalizarea proceselor productive. O atenție deosebită este acordată de asemenea domeniilor educație, social, patrimoniu cultural și turism, dar și dezvoltării durabile prin finanțarea acelor investiții care contribuie la protejarea mediului și la asigurarea tranziției către o economie verde.

Promovarea specializării inteligente si introducerea acesteia în sectoarele public și privat din Regiunea Nord-Est este necesară deoarece poate contribui în mod substanțial la reducerea decalajelor tehnologice, la debirocratizarea și eficientizarea tuturor activităților. De asemenea, adoptarea proceselor inovative la nivelul sectoarelor economice și industriale va determina creșterea competitivității acestora și implicit multiplicarea și îmbunătățirea calității rezultatelor obținute. Prin intermediul Strategiei RIS3 Nord-Est 2021 – 2027 se urmărește poziționarea regiunii și a județelor componente pe o direcție de dezvoltare durabilă care să stimuleze valorificarea corespunzătoare a resurselor și a domeniilor cu potențial.

În ceea ce privește oportunitățile de finanțare pentru proiectele care implică specializare inteligentă, strategia este corelată cu POR Nord-Est 2021 – 2027, Axele Prioritare 1 și 2 fiind destinate acestui scop. Introducerea specializării inteligente la nivelul administrației publice și a mediului privat din județul Neamț constituie o oportunitate care va contribui la:

- modernizarea proceselor productive și eliminarea decalajelor tehnologice existente;
- creșterea competitivității antreprenoriale prin adoptarea soluțiilor inovative și adaptarea ofertei de bunuri, servicii și lucrări la cerințele actuale ale pieței;
- crearea unor lanțuri integrate de producție și valorificare în domeniile cu potențial;
- promovarea cooperării și a parteneriatelor între sectorul CDI și alte sectoare esențiale: alimentar și industria lemnului, energie, mediu, industria textilă, IT&C, sănătate și turism;
- crearea de clustere cu activitate în domenii de interes local;
- internaționalizarea produselor și serviciilor competitive din județul Neamț;
- creșterea capacității administrative a Consiliului Județean Neamț și a primăriilor din județ prin digitalizarea proceselor și activităților acestora;
- finanțarea unor proiecte care se încadrează în domeniul specializării inteligente și pe care Consiliul Județean Neamț și le propune în Portofoliul de Proiecte al Strategiei de Dezvoltare a Județului 2022 – 2030.

Capitolul III.
Aspecte generale și contextul județului Neamț

3.1. Județul Neamț - prezentare generală

3.1.1. Așezarea geografică a județului Neamț

Județul Neamț este situat în partea central-estică a României, în Regiunea Nord-Est şi cuprinde o parte a Carpaților Orientali, a Subcarpaților Moldovei şi a Podişului Moldovenesc. Munții constituie principala unitate de relief din județ (51% din suprafață), formațiunea subcarpatică (în estul zonei montane) cuprinde depresiunile Neamț, Cracău-Bistrița şi o parte din depresiunea Tazlău, iar podişul este amplasat la est de Subcarpați.

Din punct de vedere administrativ, județul Neamț este alcătuit din 83 de UAT: două municipii, 3 orașe şi 78 de comune şi are o suprafață de 5.896,18 km^2. Neamțul este învecinat cu județele Suceava la nord, Harghita la vest, Bacău la sud şi cu județele Iaşi şi Vaslui la est. Județul este situat în partea central-estică a României, în regiunea Nord Est, şi se incadrează din punct de vedere geografic între 46^0 40' şi 47^0 20' latitudine nordică şi 25^0 43' şi 27^0 15' longitudine estică. Principalele vârfuri muntoase sunt: Ocolaşu Mare (masivul Ceahlău, 1907 m), Toaca (masivul Ceahlău, 1900 m), Budacu (masivul Bistrița, 1859 m), Hăşmaşu Mare (masivul Hăşmaş, 1792 m), Grinţieşul Mare (masivul Bistrița, 1757 m), Bivolu (masivul Stânişoara, 1530 m), Măgura (masivul Tarcău, 1491 m) şi Murgoci (masivul Goşman, 1923 m).

Reţeaua hidrografică este formată în cea mai mare parte din râuri care îşi au izvoarele în munți şi ajung în râul Siret prin intermediul principalilor afluenți ai acestuia, râurile Moldova şi Bistrița. Din lungimea totală a principalelor cursuri de apă, județul este străbătut pe următoarele distanțe: Bistrița (118 km), Moldova (70 km), Cracău (58 km), Ozana (54 km), Siretul (42 km), Valea Neagră (40 km), Topoliţa (30 km), Tarcău (29 km), Bicazul (27 km), Cuejdiu (26 km) şi Bistricioara (14 km). În cadrul rețelei hidrografice, apele subterane au o pondere de 15-30%, iar cele create din topirea zăpezii între 30-40%.

Lacurile de pe teritoriul județului Neamț sunt artificiale şi au fost amenajate pentru a deservi diverse scopuri: hidroenergetice, atenuarea viiturilor, irigații, piscicultură, rezervă de apă şi agrement. Principalele lacuri artificiale sunt: Izvorul Muntelui (3100 ha), Bâtca Doamnei (235 ha), Pîngăraţi (155 ha) şi Vaduri (120 ha).

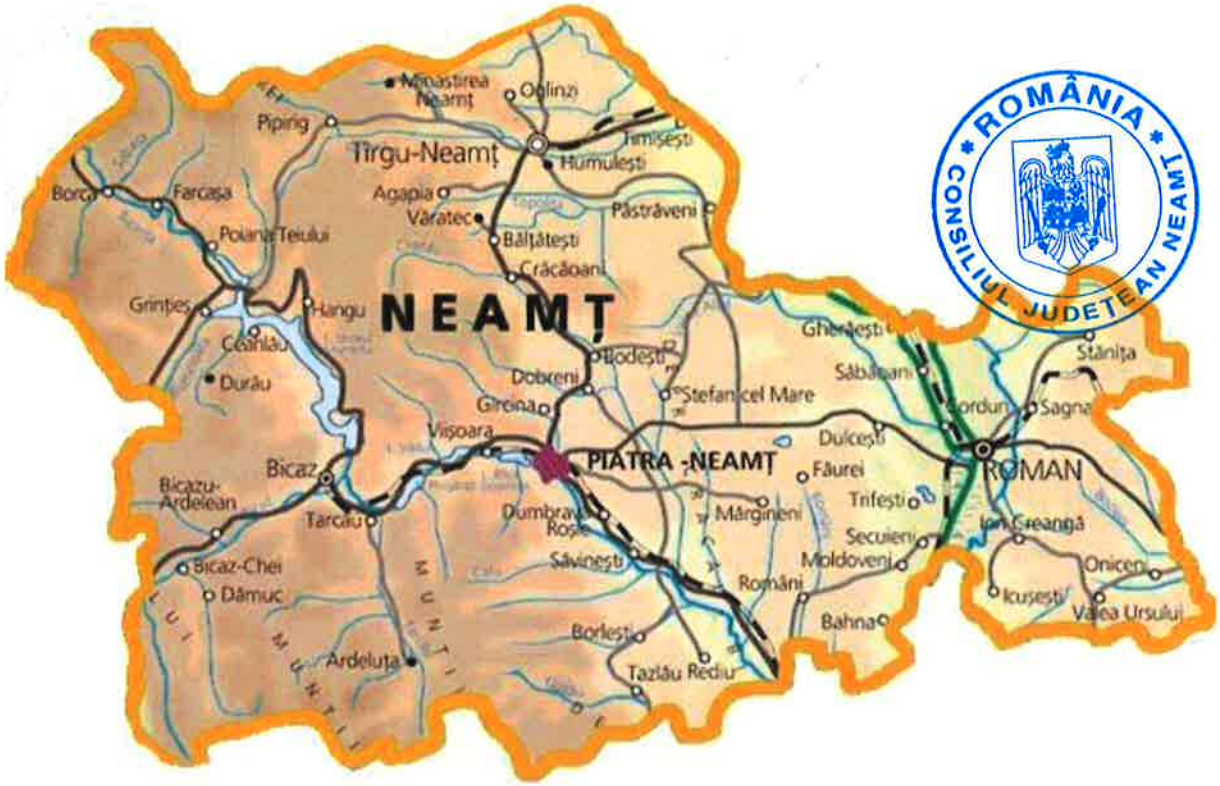

Fig. 9: Hartă județului Neamț (Sursa: Consiliul Județean Neamț)

3.1.2. Populație și unități administrativ-teritoriale componente ale județului

Conform ultimelor date furnizate de către Direcția Regională de Statistică Neamț, la data de 1 iulie 2020, populația județului era de 564.100 locuitori. Distribuția populației relevă un procent mai mare pentru persoanele de genul feminin (51%) în raport cu cele de genul masculin (49%) și o repartizare procentuală de 65% dintre locuitori în mediul rural, în zonele urbane regăsindu-se 35% dintre aceștia.

Județul Neamț își are reședința în Municipiul Piatra Neamț și are în componența sa două municipii (Piatra Neamț și Roman), trei orașe (Bicaz, Târgu Neamț și Roznov) și 78 de comune. Cele 78 de comune (alcătuite din 346 de sate) sunt: Agapia, Alexandru cel Bun, Bahna, Bălțătești, Bâra, Bârgăuani, Bicaz-Chei, Bicazu Ardelean, Bodești, Boghicea, Borca, Borlești, Botești, Bozieni, Brusturi, Cândești, Ceahlău, Cordun, Costișa, Crăcăoani, Dămuc, Dobreni, Dochia, Doljești, Dragomirești, Drăgănești, Dulcești, Dumbrava Roșie, Farcașa, Făurei, Gădinți, Gârcina, Gherăești, Ghindăoani, Girov, Grințieș, Grumăzești, Hangu, Horia, Icușești, Ion Creangă, Mărgineni, Moldoveni, Negrești, Oniceni, Păstrăveni, Pâncești, Pângărați, Petricani, Piatra Șoimului, Pipirig, Podoleni, Poiana Teiului, Poienari, Răucești, Războieni, Rediu, Români, Ruginoasa, Sagna, Săbăoani, Săvinești, Secuieni, Stănița, Ștefan cel Mare,

Tarcău, Taşca, Tazlău, Tămăşeni, Timişeşti, Trifeşti, Tupilaţi, Ţibucani, Urecheni, Valea Ursului, Văleni, Vânători-Neamţ, Zăneşti.



Fig. 10: Hartă localităţi – judeţul Neamţ (Sursa: Consiliul Judeţean Neamţ)

3.1.3. Relief si climă

Relieful judeţului Neamţ se caracterizează prin diversitate şi este dispus în trepte care coboară de la vest spre est cuprinzând unităţi muntoase, zone subcarpatice, zone de podiş şi văile râurilor Siret şi Moldova.

Principalele unităţi muntoase, amplasate în vestul judeţului, sunt:

- Masivul Ceahlău, cu înălţimea maximă de 1907 m;
- Munţii Hăşmaş, situaţi în bazinul superior al râului Bicaz, cu înălţimea maximă de 1792 m;
- Munţii Bistriţei, cu masivul Grinţieş de 1757 m şi o parte a masivului Budacu;
- Munţii Tarcău, la sud de valea Bicazului şi la est de valea Dămucului, cu înălţimea maximă de 1664 m;
- Munţii Stînişoarei care ocupă zona de la nord de valea Bistriţei, cu înălţimea maximă de 1529 m.



Foto: Masivul Ceahlău (Sursa: Consiliul Județean Neamț)

Unitatea subcarpatică este situată la est de zona montană şi cuprinde depresiunile: Neamţ, Cracău-Bistriţa şi o parte din depresiunea Tazlău. Unitatea de podiş începe la estul zonei subcarpatice şi face parte din Podişul Central Moldovenesc. Cea mai joasă formă de relief o reprezintă zona văilor râurilor Siret şi Moldova care ating o lărgime maximă de 5-6 km la nivelul luncilor, având aspectul unor câmpii largi terasate[62].

În ceea ce priveşte clima, aceasta este temperat-continentală cu următoarele particularități:

- în estul județului aerul este mai uscat decât în zona montană;
- masele de aer instabile determină deplasarea aerului umed pe versanţii din zona de est şi contribuie la producerea efectelor de foehn în masivul Ceahlău şi în depresiunile subcarpatice Neamţ şi Cracău-Bistriţa;
- în zona montană este un nivel foarte scăzut de temperature în cea mai mare parte a anului, iar masele de aer rece determină geruri intense iarna;
- există condiții climatice neprielnice, în funcție de anotimp, și viscole puternice în zona estică a județului.

[62] Consiliul Județean Neamț, *Planul Local de Dezvoltare Durabilă a Județului Neamț – Agenda 21, p.4*

3.1.4. Hidrografie

În județul Neamț rețeaua hidrografică de suprafață are o densitate cuprinsă între 0,5 și 1,2 km / km^2, scăzând sub 0,5 km / km^2 în regiunea extracarpatică. Lungimea totală a cursurilor de apă este de aproximativ 2.300 km, iar principalele râuri colectoare ale rețelei hidrografice de suprafață sunt Siret, Bistrița și Moldova, acestea făcând parte din bazinul hidrografic al râului Siret. Cel mai important curs de apă pentru județ este râul Bistrița care traversează zona central-vestică a județului și se varsă în Siret.

Lacurile existente pe teritoriul județului sunt artificiale, fiind amenajate în scopuri economice: hidroenergetice, irigații, piscicultură sau rezervă de apă. Pe râul Bistrița există șapte hidrocentrale și cel mai mare lac de acumulare al regiunii, Izvorul Muntelui, cu un volum de apă de aproximativ 1.250 milioane m^3. De asemenea, în județul Neamț se află și cel mai mare lac de baraj natural din România, Lacul Cuejdel, cu o suprafata de 13,9 ha.



Foto: Lacul Izvorul Muntelui (Sursa: Consiliul Județean Neamț)

Apele subterane se află la diferite adâncimi în scoarța superficială în funcție de condițiile de geneză, fiind întâlnite ape freatice și ape de adâncime. Apele freatice din zona montană sunt considerate ape dulci, potabile, cu grad de mineralizare ridicat precum cele din Toșorog și Bicazul Ardelean.

3.1.5. Vegetația și fauna

Fauna și flora din județul Neamț cuprind un număr de 481 de specii de animale și 2.287 de specii de plante din care 8 specii de plante protejate prin anexele Directivei Habitate, 4 specii aflate în anexele Convenției de la Berna și 27 listate în anexele OUG 57/2007 privind regimul ariilor naturale protejate, conservarea habitatelor naturale, a florei si faunei sălbatice.

De asemenea, există 25 de tipuri de habitate: 5 tipuri de habitate de ape dulci, 9 tipuri de habitate de pajiști și tufărișuri, 1 tip de habitat de turbării și mlaștini, 3 habitate de stâncării și peșteri și 7 habitate de pădure.

În ceea ce privește fauna, aceasta este reprezentată de: 32 specii de pești, din care 10 specii menționate în Directiva Habitate; 15 specii de amfibieni, din care 10 specii menționate în Directiva Habitate; 11 specii de reptile, din care 3 specii menționate în Directiva Habitate; 225 specii de păsări, din care 103 specii menționate în Directiva Păsări și 55 specii de mamifere, din care 25 specii menționate în Directiva Habitate[63].



Foto: Zimbrii din Parcul Natural Vânători - Neamț (Sursa: Consiliul Județean Neamț)

La nivelul județului Neamț, există de asemenea mai multe rezervații:

[63] Agenția pentru Dezvoltare Regională Nord-Est, *Planul de Dezvoltare Regională Nord-Est 2021-2027*, p.16

- Faunistice: de zimbri în Comuna Vânători (11.500 ha în cadrul Parcului Natural Vânători-Neamț), Brateș în Comuna Tarcău (30,7 ha) și Borca (357 ha);
- Floristice: Dealul Vulpii-Botoaia (Ochiul de stepă) în Municipiul Piatra Neamț (2 ha);
- Acvatice: Pârâul Borcuța din Comuna Borca (1,2 ha), Lacul Cuejdel din Comuna Gârcina (114 ha) și Lacul Izvoru Muntelui din Orașul Bicaz (150 ha)[64].

3.1.6. Resurse naturale

În județul Neamț se găsesc importante zăcăminte de minereuri, ape minerale și roci utilizabile în construcții. Cele mai importante minereuri și substanțe nemetalifere sunt: uraniu (zona Grințieș-Bradu-Tulgheș, mina fiind închisă în prezent) și săruri de potasiu (aproximativ 500.000 mii tone la Bălțătești, Cut-Calu, Gîrcina, Schitu-Frumoasa și Tazlău).

Rocile utilizabile în construcții care se găsesc pe teritoriul județului Neamț sunt: calcare (zonele Bicaz-Chei și Dămuc), marne (Țepeșeni), argile (în carierele de argilă de la Ciritei, Sagna, Răucești și în zone precum Gîdinți, Tașca-Bicaz, Roman, Vânători-Tg. Neamț), gresii (zonele Tarcău - Părăul Capra, Ardeluța, Calu, Iapa și Nechit), argile bentonitice (Tarcău), nisipuri și gresii silicioase (bazinele pîraielor Calu, Iapa și Nechit), nisipuri și pietrișuri de râu (bazinele râurilor Bistrița, Moldova și Siret).

În ceea ce privește apele minerale, în Neamț acestea se regasesc la Toșorog, Bicazu Ardelean, Dealu Gherman (carbogazoase) și Munticel, Bicazu Ardelean, zona Leghin-Pipirig, Izvorul Muntelui și zona Tazlău-Ardeluța (necarbogazoasă).

Apele balneoterapeutice sunt numeroase în județ și se regasesc în zone precum Durău, Bălțătești, Oglinzi-Băi sau Piatra Șoimului.

Fondul forestier al județului cuprinde 257.900 ha de pădure, din care 140.300 ha păduri de rășinoase și 117.600 de foioase.

3.1.7. Fondul funciar

Fondul funciar reprezintă totalitatea suprafețelor de teren, indiferent de destinație, de titlul pe baza căruia sunt deținute sau de domeniul public sau privat din care fac parte. În județul Neamț, suprafața totală a fondului funciar este de 589.614 ha distribuită astfel: suprafața agricolă (281.649 ha), păduri și alte terenuri cu vegetație forestieră (260.950 ha), ape și bălți (10.623 ha) și alte suprafețe (teren neproductiv, construcții, drumuri și căi ferate - 36.392 ha). Suprafețele de teren ce aparțin sectorului privat (proprietatea privată a statului, a unităților

[64] www.anpm.ro/web/apm-neamt/arii-naturale-protejate-de-interes-national

administrativ-teritoriale, a persoanelor juridice şi persoanelor fizice) totalizează 334.244 ha: suprafaţa agricolă (260.591 ha), păduri şi alte terenuri cu vegetaţie forestieră (57.690 ha), ape şi bălţi (1.290 ha) şi alte suprafeţe (14.673 ha)[65].

3.1.8. Organizarea administraţiei publice judeţene

În ceea ce priveşte Consiliul Judeţean Neamţ, conducerea executivă a instituţiei este asigurată de către Preşedinte şi doi Vicepreşedinţi, aceştia reprezentând componenta politică a instituţiei, un Secretar General al Judeţului care este funcţionar public de conducere şi un Administrator Public a cărui activitate se desfăşoară în baza unui contract de management. Alături de Preşedinte şi de cei doi Vicepreşedinţi, plenul Consiliului Judeţean cuprinde şi un număr de 34 de consilieri.



Foto: Sediul Consiliului Judeţean Neamţ (Sursa: Consiliul Judeţean Neamţ)

Comisiile de Specialitate ale Consiliului Judeţean Neamţ sunt: Comisia buget, dezvoltare economico-socială şi administrarea patrimoniului judeţului, Comisia de organizare şi dezvoltare urbanistică, protecţia mediului, conservarea monumentelor istorice şi de arhitectură, Comisia pentru industrie, agricultură, servicii publice, comerţ şi turism, Comisia de învăţământ, sănătate, cultură, protecţie socială şi familie, activităţi sportive şi de agrement, Comisia pentru administraţie publică locală, juridică, respectarea drepturilor şi a libertăţilor

[65] Direcţia Regională de Statistica Neamţ, *Anuarul statistic al judeţului Neamţ 2021*, p.136

cetăţeneşti. Activitatea Comisiilor de Specialitate este susţinută de către aparatul propriu de specialitate, organigrama instituţiei cuprinzând direcţii, servicii, birouri şi compartimente. Aparatul propriu de specialitate este alcătuit din funcţionari publici de conducere şi de execuţie şi din personal contractual, activitatea acestora fiind reglementată prin intermediul următoarelor documente: Codul etic şi de integritate al funcţionarilor publici şi al personalului contractual, Regulamentul intern al aparatului de specialitate, Regulamentul de funcţionare şi organizare al aparatului de specialitate şi Regulamentul privind evaluarea performanţelor profesionale individuale pentru personalul contractual. De asemenea, în subordinea Consiliului Judeţean Neamţ funcţionează următoarele instituţii: Complexul Muzeal Judeţean Neamţ, Centrul pentru Cultură şi Arte "Carmen Saeculare" Neamţ, Teatrul Tineretului Piatra Neamţ, Biblioteca Judeţeană "G.T.Kirileanu" Neamţ; trei societăţi comerciale judeţene: Compania Judeţeană "APASERV" SA Neamţ, SC Drupo Neamţ SA, SC Troleibuzul SA; servicii de interes public: Spitalul Judeţean de Urgenţă Piatra Neamţ, Spitalul de Psihiatrie "Sf. Nicolae" Roman, Direcţia Generală de Asistenţă Socială şi Protecţia Copilului Neamţ, Direcţia Generală de Evidenta Persoanelor Neamţ, Direcţia de Administrare a Parcului Naţional Ceahlău, Serviciul Public "Salvamont" Neamţ, Complex de Servicii pentru Persoane Adulte cu Handicap Roman, Centrul de Îngrijire şi Asistenţă Oşlobeni, Centrul de Îngrijire şi Asistenţă Târgu Neamţ, Centrul de Îngrijire şi Asistenţă Bozieni, Centrul de Recuperare şi Reabilitare a Persoanelor cu Handicap Păstrăveni, Centrul de Recuperare şi Reabilitare Neuropsihiatrică Războieni[66]. Conform atribuţiilor şi competenţelor Consiliului Judeţean, în subordinea sa funcţionează şi Autoritatea Teritorială de Ordine Publică Neamţ (A.T.O.P.). Această Autoritate este un organism cu rol consultativ, fără personalitate juridică, care se constituie şi funcţionează pe lângă fiecare consiliu judeţean şi asigură reprezentarea şi promovarea intereselor comunităţii în scopul asigurării unui climat de siguranţă şi securitate publică.

Pentru a asigura transparenţa decizională, participarea societăţii civile în cadrul procesului administrativ, consultarea comunităţii şi a entităţilor publice şi private, Consiliul Judeţean Neamţ a iniţiat şi organizat împreună cu partenerii Consilii Consultative în următoarele domenii: Tineret, Mediul de afaceri, Turism, Educaţie, Cultură şi Sistemul public sanitar.

De asemenea, procesul de planificare strategică al instituţiei este susţinut prin intermediul următoarelor documente relevante:

- Strategia de Dezvoltare a Turismului în Judeţul Neamţ;

[66] www.cjneamt.ro

- Strategia de Dezvoltare a Județului Neamț – pentru perioada anterioară de programare 2014-2020;
- Master Planul de Turism al Județului Neamț 2020-2030;
- Master Plan Deșeuri Județul Neamț;
- Agenda Locală 21 – Planul Local pentru Dezvoltare Durabilă a Județului Neamț.
- Având în vedere necesitatea atragerii de investiții pentru dezvoltarea județului Neamț, Consiliul Județean a elaborat un ghid (Business and Investor's Guide) adresat potențialilor investitori, în cadrul căruia sunt prezentate oportunitățile județului.

3.2. Aspecte socio-economice ale județului Neamț

3.2.1. Demografie

Referitor la demografia județului, informațiile statistice sectoriale pun în evidență o serie de elemente particulare care indică atât evoluții pozitive, cât și aspecte problematice.

Totalul populației județului Neamț număra 559.047 locuitori la 1 iulie 2021[67]. Conform Anuarului statistic al județului Neamț 2021*, din totalul populației 39,2% locuiește în mediul urban și 60,8% în mediul rural. Se poate observa o diferență considerabilă între procentele populației care locuiește în mediul rural în raport cu mediul urban, aspect care indică faptul că o parte importantă din locurile de muncă și activitățile economice se regăsesc în zona rurală, un procent semnificativ din veniturile locuitorilor au un nivel relativ scazut și există riscul diminuării pe termen mediu a forței de muncă potențial active deoarece vărsta medie a populației din zona rurală are o rată de creștere mult mai mare.

3.2.1.1. Evoluția populației din județul Neamț

Evoluția populației județului Neamț indică o scădere anuală constantă de la 578.708 locuitori (2015) la 564.100 (2020).

Evoluția populației după domiciliu pe medii și sexe[68]

număr persoane

Anul	2015	2016	2017	2018	2019	2020
Total locuitori	578708	576521	573895	570816	567933	564100
Masculin	284958	283600	282199	280539	279110	277108

[67] www.neamt.insse.ro

*Anuarul cuprinde ultimele informații statistice prelucrate și publicate până la data elaborării Strategiei de Dezvoltare a Județului Neamț 2022 - 2030. Site-ul www.neamt.insse.ro menționează un număr total al populației județului de 559.047 locuitor (1 iulie 2021), însă datele analizate vor avea în vedere totalul populației consemnat în Anuarul statistic al județului Neamț 2021, care cuprinde date procesate până la finalul anului 2020.

[68] Direcția Regională de Statistica Neamț, *Anuarul statistic al județului Neamț 2021*, p.36

Feminin	293750	292921	291696	290277	288823	286992
Total urban	*227879*	*225929*	*224654*	*223300*	*222556*	*221113*
Masculin	108468	107292	106524	105672	105297	104501
Feminin	119411	118637	118130	117628	117259	116612
Total rural	*350829*	*350592*	*349241*	*347516*	*345377*	*342987*
Masculin	176490	176308	175675	174867	173813	172607
Feminin	174339	174284	173566	172649	171564	170380

În ceea ce privește populația rezidentă din județul Neamț, aceasta este de 432.986 persoane (01.01.2021). Între populația rezidentă și cea cu domiciliul în județul Neamț există o diferență semnificativă (131.114 persoane), aspect care indică o mișcare migratorie semnificativă.

Populația pe grupe de vârstă și gen[69]

număr persoane

Grupa de vârstă	Masculin Anul 2019	Feminin Anul 2019
0-4 ani	11994	11425
5-9 ani	11665	11325
10-14 ani	13287	12514
15-19 ani	14104	12987
20-24 ani	13706	12643
25-29 ani	11338	8662
30-34 ani	12169	10198
35-39 ani	13203	12602
40-44 ani	16611	15837
45-49 ani	17354	16057
50-54 ani	16631	15188
55-59 ani	12933	12388
60-64 ani	14255	15881
65-69 ani	12571	16150
70-74 ani	8907	12406
75-79 ani	6847	10469
80-84 ani	5713	9437
85 ani și peste	4001	6781

Luând în considerare faptul că forța de muncă potențial activă cuprinde, în general, grupele de vârstă de la 20 la 59 de ani, în timp ce grupele de vârstă de la 0 la 19 ani și de la 60 la peste 85 de ani au un potențial activ redus pe piața forței de muncă (în grupele de vârstă de la 60 la 69 ani există persoane active pe piața forței de muncă însă într-un procent foarte mic), precum și faptul că există o creștere anuală în ceea ce privește necesitatea de locuri de muncă se pot trage următoarele concluzii:

- în anul de referință evidențiat statistic în tabelul de mai sus, populația potențial activă pe piața muncii în județul Neamț era de aproximativ 217.600 persoane (114.600 bărbați și 103.000 femei);
- având în vedere numărul persoanelor potențial active pe piața forței de muncă, în județul Neamț se consemnează o situație favorabilă pentru acest indicator, raportul între categoriile

[69] Ibidem, p.35

de persoane active și inactive fiind unul care se încadrează în media pozitivă la nivel național;

- numărul tinerilor de până la 19 ani este de 99.301 persoane, de asemenea un indicator pozitiv din punct de vedere al potențialului pe termen scurt și mediu în ceea ce privește forța de muncă.



3.2.1.2. Natalitate, mortalitate și spor natural

Evoluție natalitate pe medii și sexe[70]

număr persoane

Anul	2015	2016	2017	2018	2019	2020
Născuți vii- total	5081	4813	4760	4715	4768	4651
Masculin	2615	2477	2446	2416	2432	2383
Feminin	2466	2336	2314	2299	2336	2268
Municipii şi oraşe	1845	1731	1732	1711	1851	1774
Masculin	947	885	915	888	933	918
Feminin	898	846	817	823	918	856
Comune	3236	3082	3028	3004	2917	2877
Masculin	1668	1592	1531	1528	1499	1465
Feminin	1568	1490	1497	1476	1418	1412

În județul Neamț, rata natalității raportată la același indicator stabilit pentru regiune evidențiază faptul că în anul 2019 județul (8,2 la 1000 de locuitori) se află sub rata consemnată la nivelul Regiunii Nord-Est (9,9).

Evoluția numărului de decedați pe medii și sexe[71]

număr persoane

Anul	2015	2016	2017	2018	2019	2020
Decedați	6538	6965	6712	6881	7235	6996
Urban	2073	2204	2094	2146	2243	2220
Rural	4465	4761	4618	4735	4992	4776
Masculin – total	3454	3724	3665	3629	3917	3744
Feminin – total	3084	3241	3047	3252	3318	3252

Sporul natural pe medii[72]

număr persoane

Anul	2014	2015	2016	2017	2018	2019
Sporul natural	-1482	-2040	-1796	-1929	-2467	-2345
Urban	-241	-430	-302	-339	-392	-446
Rural	-1241	-1610	-1494	-1590	-2075	-1899

[70] Ibidem, p.39
[71] Ibidem, p.41
[72] Ibidem, p.46

Sporul natural este negativ pe întreaga perioadă de referință. În același timp, durata medie a vieții în funcție de gen și de mediul în care trăiesc persoanele relevă două aspecte care se încadrează în situația generală existentă la nivel național: speranța de viață a persoanelor de gen feminin este mai ridicată decât cea a celor de gen masculin și speranța de viață în mediul rural este mai scăzută decât cea din mediul urban.

Durata medie a vieții pe sexe și medii[73]

ani

Anul	Masculin	Feminin	Urban	Rural
2014	71,76	79,12	76,22	74,67
2015	71,81	79,08	76,33	74,62
2016	71,98	79,32	76,93	74,62
2017	72,10	79,53	77,16	74,72
2018	72,19	79,40	77,28	74,62
2019	72,00	79,68	77,51	74,47

3.2.1.3. Migrația internațională

Unul dintre fenomenele sociale pentru care România trebuie să identifice soluții în vederea rezolvării este migrația internațională, deoarece aceasta impactează asupra pieței forței de muncă și generează disfuncționalități la nivelul societății, așa cum este de exemplu numărul foarte ridicat de minori ai căror părinți sunt plecați la muncă în străinătate. Migrația internațională este un indicator care se analizează ținând cont de două componente: emigrarea și imigrarea. Județul Neamț nu este atipic din punct de vedere al evoluției fenomenului de migrație internațională, încadrându-se în situația generală existentă la nivel național. Astfel, numărul imigranților definitivi a crescut constant de la 332 de persoane (2014) la 1609 (2019). În ceea ce privește numărul emigranților definitivi și în acest caz s-a înregistrat o creștere constantă de la 289 persoane (2014) la 772 (2019).

Evoluția migrației internaționale[74]

număr persoane

Anul	2014	2015	2016	2017	2018	2019
Imigranți definitivi	332	418	472	512	1234	1609
Emigranți definitivi	289	375	608	578	703	772
Soldul migrației internaționale	43	43	-136	-66	531	837

3.2.2. Educație și infrastructură de învățământ

În județul Neamț funcționează un număr de 138 unități școlare în care își desfășoară activitatea 70.290 de elevi. În ceea ce privește personalul didactic din învățământ (zi, seral, fără frecvență),

[73] Ibidem
[74] Ibidem, p.51

în județ există un număr de 4.600 cadre didactice (2019/2020), în scadere față de anul școlar 2014/2015 atunci când numărul acestora era 5.205. Această diferență semnificativă are drept cauze: scăderea numărului de elevi pe toate ciclurile de învățământ, abandonul școlar, scăderea natalității la nivelul unor localități și reorientare profesională a cadrelor didactice.

Un alt aspect ce trebuie menționat este faptul că învățământul profesional și învățământul postliceal și de maiștri sunt foarte slab reprezentate, existand doar o școala profesională și două școli postliceale și de maiștri (2019/2020).

Numarul sălilor de clasă în care se desfășoară procesul educațional a înregistrat o scădere de la 2.063 săli (2014) la 1.880 săli (2019) pentru ciclul primar și gimnazial și o creștere de la 945 săli (2014) la 988 săli (2019) pentru învățământul liceal.

Distribuția procentuală a celor 70.290 elevi și studenți din județul Neamț în funcție de gradul de învățământ la care sunt încadrați (2019): învățământ primar, gimnazial și special (54,47%), liceal (21,59%), preșcolar (16,39%), profesional (4,39%), postliceal și de maiștri (2,39%), antepreșcolar (0,59%) și superior (0,17%).

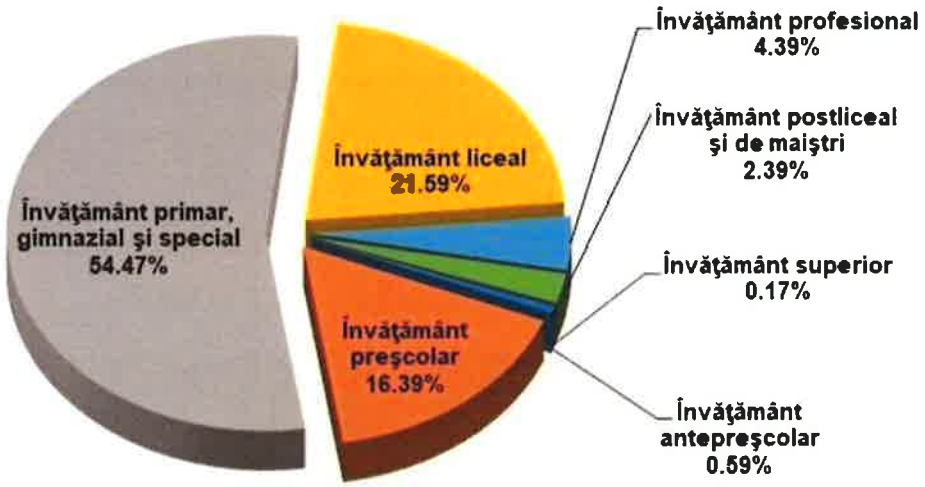

Fig.11: Structura populației școlare în anul 2019

Numărul sălilor de clasă destinate învățământului liceal a crescut de la 945 (2014) la 988 (2019), în timp ce numărul celor destinate învățământului primar și gimnazial a scăzut de la 2.063 (2014) la 1.880 (2019).

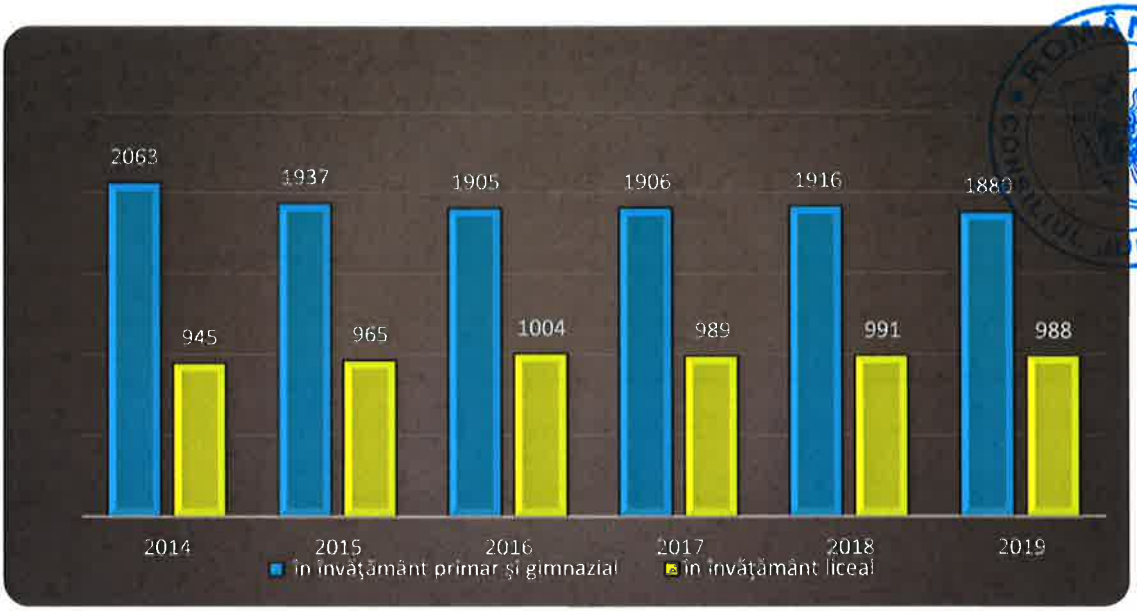

Fig.12: Evoluția numărului sălilor de clasă

Rata abandonului școlar nu a înregistrat o evoluție constantă în județul Neamț, situația în perioada 2014 - 2019 fiind:

- în învățământul primar și gimnazial a scăzut de la 1,6% (2014/2015) la 1% (2016/2017), pentru ca în anul școlar 2018/2019 să ajungă din nou la 1,6%;
- în învățământul liceal și profesional rata abandonului școlar a crescut de la 3,1%(2014/2015) la 3,6% (2015/2016), iar în anii următori a scăzut constant până la 2,3% (2018/2019);
- în învățământul postliceal și de maiștri a scăzut de la 13,8% (2014/2015) la 10,2% (2015/2016) și apoi a crescut constant până la 15,1% (2018/2019).

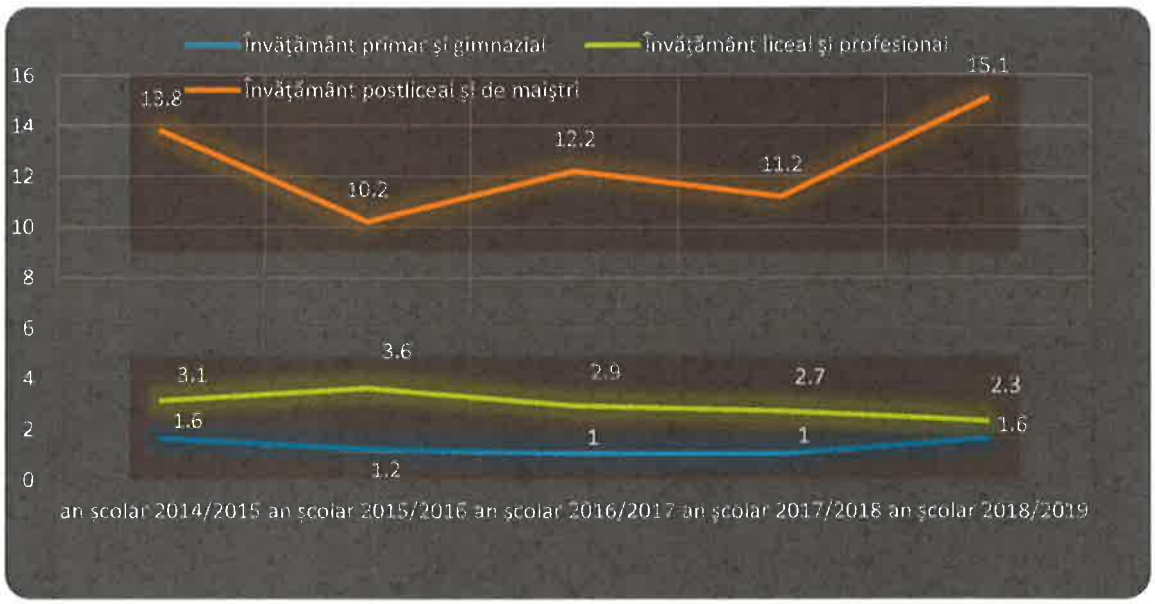

Fig.13: Evoluția ratei abandonului școlar

Învățământul primar și gimnazial numără 93 de unități de învățământ dintre care 9 în Municipiul Piatra Neamț, 6 în Municipiul Roman, una în Orașul Bicaz și 3 în Orașul Târgu Neamț. În mediul rural, în toate comunele există o singură unitate de învățământ primar și gimnazial, excepție făcând doar localitatea Borlești care are două astfel de unități.
În învățământul liceal, în județul Neamț funcționează 36 de unități de învățământ: Municipiul Piatra Neamț (15), Municipiul Roman (8), Orașele Bicaz (1), Roznov (1) și Târgu Neamț (3). În mediul rural funcționează doar 8 unități de învățământ liceal în localitățile Agapia, Borca, Boteşti, Cordun, Horia, Pipirig, Săbăoani și Vânători-Neamț[75].

3.2.3. Domeniul social

3.2.3.1. Contextul social al județului Neamț

Una dintre problemele sociale cele mai importante din județul Neamț este generată de fenomenul de depopulare și migrație, la care se adaugă un proces de îmbătrânire a populației ce se manifestă mai ales în mediul rural. La originea fenomenului de migrație (către centre urbane din alte județe sau în alte țări) se află în primul rând nivelul destul de scăzut al oportunităților economice generatoare de locuri de muncă cu venituri ce pot asigura un nivel de trai decent. O altă problemă majoră este furnizarea serviciilor de protecție socială fără un obiectiv clar de reinserție pe piața forței de muncă. De aceea, este urgentă adoptarea unor măsuri care să asigure o mai bună implicare a comunității, a ONG-urilor și a societății civile în furnizarea de servicii și prestații sociale, care să conducă la creșterea eficacității și eficienței serviciilor oferite, contribuind și la consolidarea conceptului european al externalizarii către cele mai eficiente componente și entități specializate din comunitate. De asemenea, dezvoltarea unei economii sociale trebuie să preia o parte din sarcinile actuale ale sistemului de protecție și asistență socială, mai ales în zonele urbane defavorizate din municipii și orașe, precum și în zonele rurale cu un grad scăzut de dezvoltare și fară potențial demografic.
Un indicator foarte important pentru nivelul de dezvoltare socială al unei comunități îl constituie și gradul de reprezentativitate al societății civile. În județul Neamț există 1.520 de ONG-uri înregistrate[76], o bună parte dintre acestea fiind asociații și organizații care activează în sectorul agricol, însă există și o componentă importantă de ONG-uri care activează în sectoarele: asistență comunitară și umanitară, dezvoltare comunitară și antreprenoriat, mediu, turism și ecoturism, educație, artă, cultură și culte, tineret și sport, grupuri vulnerabile, sănătate

[75] www.isjneamt.ro
[76] www.listainstitutii.ro

și organizații ale autorităților publice locale. Consiliul Județean Neamț finanțează anual proiecte derulate de către ONG-uri, conform Legii 350/2005, contribuind astfel la susținerea și sprijinirea societății civile.

3.2.3.2. Categorii de populație aflate în situație de risc social

În județul Neamț, situația grupurilor vulnerabile prezintă următoarele caracteristici:
În ceea ce privește numărul pensionarilor acesta a crescut de la 115.868 (2014) la 116.004 (2019) pentru categoria pensionarilor de asigurări sociale de stat și a scăzut de la 16.534 (2014) la 10.051 (2019) pentru categoria pensionarilor de asigurări sociale – agricultori.

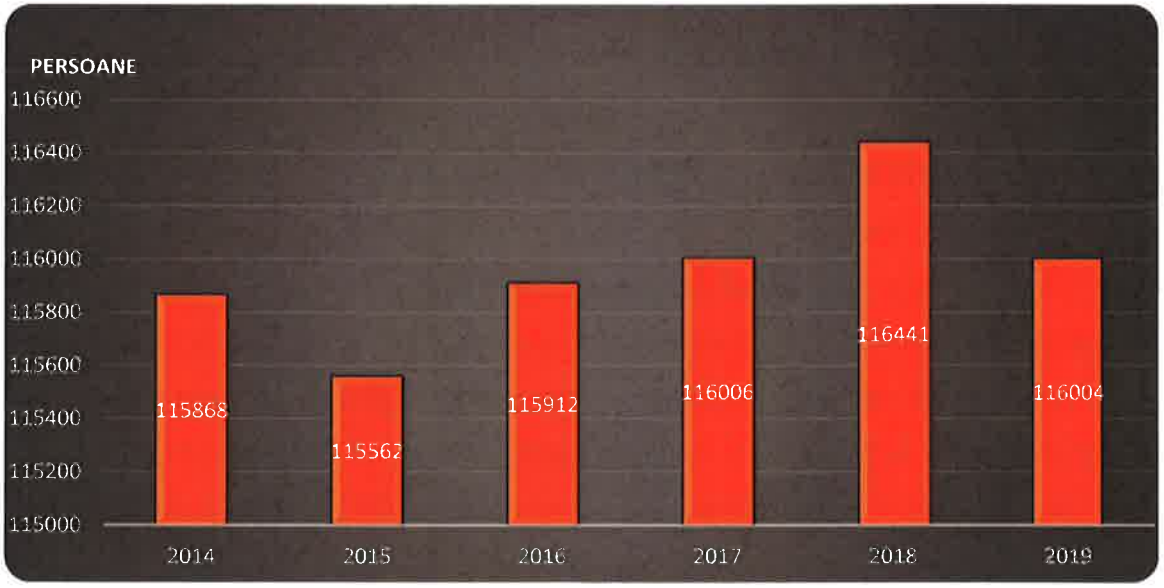

Fig.14: Evoluția numărului mediu al pensionarilor din județul Neamț (asigurări sociale de stat)[77]

Rata șomajului în județul Neamț se află sub media națională de 5%[78], iar trendul este unul descrescător fapt ce constituie un elemet pozitiv pentru județ. Astfel, din anul 2014 până în anul 2019 numărul șomerilor a scăzut procentual de la aproximativ 6% la 3,9%, numeric reducerea fiind de 4.768 persoane. Cauzele principale ale acestei evoluții sunt migrația internațională și apariția de noi locuri de muncă.
Evoluția numărului de șomeri în județul Neamț indică faptul că cea mai afectată categorie este cea cu studii primare, gimnaziale și profesionale, în timp ce pentru toate categoriile de studii numărul șomerilor a scăzut permanent în perioada 2014 - 2019.

[77] Direcția Regională de Statistica Neamț, *Anuarul statistic al județului Neamț 2021*, p.96
[78] www.insse.ro/cms/ro/tags/comunicat-ocuparea-si-somajul

Şomeri înregistraţi pe sexe şi nivel de educaţie[79]

persoane

Anul	2014	2015	2016	2017	2018	2019
Total	12114	11571	11171	9039	8267	7346
din care: femei	4837	4623	4341	3665	3443	3135
Primar, gimnazial şi profesional	9119	8906	8818	7776	6878	5972
din care: femei	3244	3156	3214	2988	2636	2355
Liceal şi postliceal	2316	2092	1919	1014	1177	1137
din care: femei	1183	1100	853	535	667	627
Studii universitare	679	573	434	249	212	237
din care: femei	410	367	274	142	140	153

Evoluţia cheltuielilor cu protecţia socială a şomerilor[80]

mii lei

Anul	2014	2015	2016	2017	2018	2019
Judeţul Neamţ	36818	32469	24077,2	22077,1	23748,9	36243,8

Situaţia persoanelor cu dizabilităţi indică un numar de 15.059 de persoane înregistrate în anul 2019 în categoria de adulţi cu dizabilitate gravă sau accentuată.

Prestaţii acordate persoanelor cu dizabilităţi, în anul 2019[81]

Indemnizaţia pentru însoţitorii persoanelor cu dizabilitate vizuală grav		Indemnizaţia pentru adultul cu dizabilitate gravă sau accentuată		Bugetul personal complementar pentru persoanele cu dizabilitate gravă, accentuată sau medie	
Numărul mediu lunar de beneficiari	Sume plătite (lei)	Numărul mediu lunar de beneficiari	Sume plătite (lei)	Numărul mediu lunar de beneficiari	Sume plătite (lei)
1.152	17.521.084	15.059	54.684.763	16.315	23.960.691

Alocaţia de stat pentru copii este acordată unui număr mediu lunar de beneficiari de 89.713, valoarea totală a acesteia fiind 158.341.857 lei (2019).

Alocaţia de stat pentru copii, în anul 2019[82]

Total (număr mediu lunar de beneficiari)	Copii mai mici de 2 ani, care nu au un handicap	Copii mai mici de 3 ani, care nu au un handicap	Copii mai mari de 2 ani, care nu au un handicap	Copii mai mari de 3 ani, care nu au un handicap	Sume plătite (lei)
89.713	7.414	73	77.884	1.905	158.341.857

[79] Direcţia Regională de Statistica Neamţ, *Anuarul statistic al judeţului Neamţ 2021*, p.67
[80] Ibidem, p.97
[81] Ibidem, p.98
[82] Ibidem

Principalele linii de acțiune în domeniul dezvoltării sociale și comunitare a județului Neamț sunt :

- sprijinirea înființării, dezvoltării și funcționării serviciilor sociale primare la nivelul comunităților locale în parteneriat cu asociațiile non-guvernamentale prezente în județ;
- facilitarea accesului la serviciile publice de asistență medicală și socială și încurajarea dezvoltării parteneriatelor public – private;
- implicarea comunităților locale în parteneriat cu administrația județeană în vederea implementării unor proiecte cu impact în zona de asistență și protecție socială;
- dezvoltarea învățământului profesional în parteneriat cu sectorul privat, pentru a facilita integrarea tinerilor pe piața muncii;
- promovarea dezvoltării economiei sociale și integrarea grupurilor vulnerabile pe piața forței de muncă.

3.2.3.3. Egalitate de șanse

Consiliul Județean Neamț va promova, în activitatea sa, dar și la nivelul activităților desfășurate de către mediul public și privat care activează în județ, respectarea cu strictețe a tuturor cerințelor pe care le impune conceptul de egalitate de șanse așa cum este el definit de către Comisia Europeană: *Egalitatea de şanse are la bază asigurarea participării depline a fiecărei persoane la viaţa economică şi socială, fără deosebire de origine etnică, sex, religie, vârstă, dizabilităţi sau orientare sexuală.*

3.2.3.4. Cantinele sociale

Conform ultimei situații statistice (2017), în județul Neamț funcționează un număr de 5 cantine sociale (două în subordinea consiliilor locale și 3 aparținând ONG-urilor). Capacitatea acestora este de 704 locuri, în timp ce numărul beneficiarilor este de 488 persoane.

Evoluția numărului, capacității și beneficiarilor - cantine sociale în subordinea consiliilor locale[83]

Anul	2012	2013	2014	2015	2016	2017
Număr cantine sociale (unitați)	3	2	2	2	3	2
Capacitate (număr locuri)	340	180	290	370	620	500
Beneficiari (numar persoane)	286	165	261	329	412	355

[83] Ibidem, p.99

Cantine constituite de organizaţii neguvernamentale sau alţi reprezentanţi ai societăţii civile, în anul 2017[84]

Număr unitaţi	Capacitate (număr locuri)	Număr mediu zilnic de beneficiari
3	204	133



3.2.3.5. Structura şi activitatea DGASPC

Consiliul Judeţean Neamţ are în subordinea sa Direcţia Generală de Asistenţă Socială şi Protecţia Copilului, instituţie care asigură aplicarea politicilor şi strategiilor de asistenţă socială în domeniul protecţiei copilului, familiei, persoanelor singure, persoanelor vârstnice, persoanelor cu handicap, precum şi a oricăror persoane aflate în situaţie de risc social.

„Finanţarea activităţii de asistenţă socială şi protecţie a copilului aflat în dificultate, a celui cu handicap, precum şi a persoanelor majore care beneficiază de protecţie în condiţiile legii, se asigură din bugetul local al judeţului, bugetul de stat, donaţii, sponsorizări şi alte forme private de contribuţii băneşti permise de lege, fonduri externe rambursabile şi nerambursabile, precum şi alte surse. În afara acestor surse, Direcţia generală va putea primi fonduri din partea unor organizaţii guvernamentale şi neguvernamentale din ţară sau străinătate, pe baza de convenţii de colaborare sau sponsorizări din partea unor persoane fizice sau juridice."[85]

Structura DGASPC Neamţ cuprinde patru direcţii organizatorice care vizează protecţia copilului; protecţia persoanelor adulte; monitorizare, strategii, proiecte; servicii comune / administrative. Acestea la rândul lor sunt organizate în servicii, birouri şi compartimente. De asemenea, la nivelul DGASPC Neamţ funcţionează unităţi destinate protecţiei copilului şi persoanelor adulte:

- În domeniul protecţiei copilului - Centrul rezidenţial pentru copilul cu dizabilităţi Piatra Neamţ, Centrul de recuperare de zi pentru copilul cu dizabilităţi Piatra Neamţ, Serviciul de protecţie a copilului la asistent maternal profesionist, Complex de servicii "Ion Creangă" Piatra Neamţ, Complex de servicii de zi Piatra Neamţ, Complex de servicii "Elena Doamna" Piatra Neamţ, Complexul de servicii "Romaniţa" Roman, Complex de servicii "Familia mea" Roman, Complex de servicii "Ozana" Târgu Neamţ, Complex de servicii pentru copilul delincvent;

[84] Ibidem
[85] www.dgaspcneamt.ro

- În domeniul protecției persoanelor adulte - Complex de servicii pentru persoane adulte cu handicap Roman, Centrul de recuperare și reabilitare a persoanelor cu handicap Pietrăreni, Centrul de îngrijire și asistență Târgu Neamț, Centrul de recuperare și reabilitare neuropsihiatrică Războieni, Centrul de îngrijire și asistență Oșlobeni, Centrul de îngrijire și asistență Bozieni, Centrul zonal de asistență a persoanelor aflate în dificultate.

3.2.4. Sănătate

Sistemul de sănătate existent la nivelul unui județ este esențial pentru asigurarea unui nivel ridicat de coeziune şi protecție socială deoarece contribuie în mod decisiv la ameliorarea calității vieții şi la creşterea speranței de viață a locuitorilor.

Domeniul sănătății este unul prioritar, care alături de educație, constituie fundamentul pe baza căruia se construieşte viitorul oricărei comunități. La nivelul județului Neamț, direcțiile de acțiune în funcție de care se organizează sistemul sanitar vizează trei priorități majore:

- reducerea inegalităților din sistem în ceea ce priveşte accesul la serviciile de asistență medicală, în special în zonele rurale şi în cadrul grupurilor vulnerabile, inclusiv accesul la medicamente esențiale pentru tratarea diverselor boli şi afecțiuni;
- modernizarea sistemului de sănătate prin investiții în infrastructură, introducerea inovației, cercetării şi digitalizării în procesele curative, adaptarea la condițiile generate de pandemia Covid-19 şi la evoluția acesteia;
- organizarea şi derularea activităților de prevenție şi educație pentru sănătate, responsabilizarea locuitorilor şi desfăşurarea unor programe de prevenție şi screening, testare şi depistare precoce a bolilor, care pe termen lung să determine îmbunătățirea semnificativă a stării de sănătate a locuitorilor, bunăstarea acestora dar şi o efcientizare a costurilor pentru sistemul sanitar.

Prin susținerea modernizarării unităților medicale şi promovarea investițiilor venite din partea furnizorilor privați din sectorul sănătate, precum şi realizarea unui obiectiv prioritar şi anume atragerea de surse de finanțare pentru construirea unui nou spital cu impact teritorial major, Consiliul Județean Neamț își propune să acorde o atenție deosebită acestui domeniu vital. Având în vedere faptul că pandemia Covid-19 a avut un impact semnificativ în județul Neamț, investițiile în infrastructura de sănătate constituie o preocupare permanentă a administrației publice județene, deoarece acest sector trebuie să fie capabil şi pregătit să răspundă la toate tipurile de provocări ce pot apărea pe termen scurt, mediu şi lung.

Conform Direcției de Sănătate Publică Neamț, cele mai importante unități sanitare din județ sunt: Spitalul Județean de Urgență Piatra Neamț, Spitalul Municipal de Urgență Roman, Spitalul Orășenesc „Sf. Dimitrie" Târgu Neamț, Spitalul Orășenesc „Sf. Ierarh Nicolae" Bicaz, Spitalul de Pneumoftiziologie Bisericani, Spitalul de Psihiatrie „Sf. Nicolae" Roman.

În ceea ce privește Spitalul Județean de Urgență Piatra Neamț, unitate aflată în subordinea Consiliului Județean Neamț, ultimele date statistice relevă următoarea situație:

- spitalul are 883 de paturi și 1715 angajați (management, personal tehnic-administrativ și personal medical);
- numărul mediu anual de pacienți este de aproximativ 33.000 persoane (spitalizare continuă);
- numărul de examene paraclinice a crescut de la 862.912 (2015) la 1.343.519 (2018) pentru analize de laborator și de la 22.308 (2015) la 107.067 (2018) pentru imagistică.

Având în vedere faptul că Spitalul Județean de Urgență Piatra Neamț a fost dat în folosință în anul 1973 (spitalul nou, pentru că anterior a existat un spital de urgență finalizat în 1935 și transformat ulterior în spital militar), infrastructura acestuia are o vechime considerabilă și în pofida investițiilor realizate pentru modernizarea spațiilor totuși nu poate răspunde în totalitate necesităților momentului actual. Pentru ca județul Neamț să beneficieze de o infrastructură medicală la standarde europene și care să aibă capacitatea de a susține servicii medicale moderne și de calitate este oportună construcția unui nou spital județean.

Spitalele din județul Neamț au un număr de 2.340 de paturi, în timp ce unitățile medico-sociale dețin un număr de doar 40 de paturi, aspect care relevă necesitatea realizării de investiții în ambele tipuri de infrastructuri deoarece, în contextul actual, serviciile medicale și cele de asistență socio-medicală sunt strategice din punct de vedere al siguranței vieții locuitorilor.

Analizând informațiile statistice consemnate la nivelul județului Neamț pentru domeniul sănătate se pot trage următoarele concluzii:

- între numărul medicilor care își desfășoară activitatea în mediul public (454) și al celor care își desfășoară activitatea în mediul privat (422) nu este o diferență foarte mare, aceasta fiind dată și de faptul că foarte mulți dintre aceștia activează în ambele sectoare;
- și în mediul public și în mediul privat numărul medicilor nu a crescut semnificativ în perioada de referință 2014-2019;
- există o diferență majoră între numărul medicilor stomatologi care activează în mediul public (11) și cel al acelora care activează în mediul privat (315);
- aceeași situație de mai sus este valabilă și pentru farmaciști – public (11), privat (304);

- distribuția numerică a medicilor stomatologi și a farmaciștilor în sectoarele public și privat arată faptul că pe aceste două componente mediul privat este mult mai dezvoltat decât cel public;
- în contextul fenomenului național al migrației forței de muncă din sectorul sănătate către alte state mult mai dezvoltate, există un risc major în ceea ce privește posibilitatea de acoperire a tuturor serviciilor medicale pentru toate specialitățile dacă nu se desfășoară investiții importante și constante atât în sectorul medical public, cât și în cel privat și dacă nu se realizează o reformă eficientă și competitivă a sistemului de salarizare.

Din punct de vedere statistic, evoluția numărului de unități sanitare din județul Neamț a înregistrat următoarea situație în intervalul 2014 - 2019: numărul spitalelor a crescut de la 5 la 7, cabinetele stomatologice de la 291 la 365, laboratoarele medicale de la 72 la 87, farmaciile de la 166 la 182, iar cabinetele medicale de familie au scăzut de la 261 la 258.

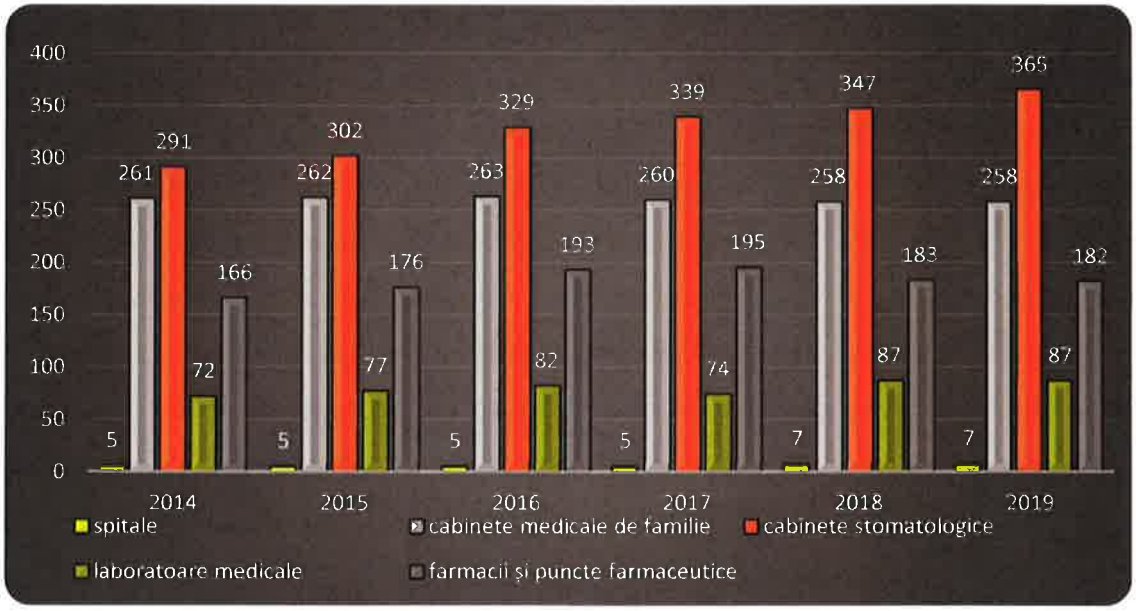

Fig.15: Evoluția numărului de unități sanitare[86]

Infrastructura de sănătate din județul Neamț, exceptând cele 7 spitale, indică o diferență semnificativă între numărul unităților medicale din mediul urban și cele din mediul rural.

Tipuri de unități sanitare distribuite pe medii[87]

număr

Tip de unitate medicală	Cabinete medicale	Cabinete stomatologice	Farmacii
Total	802	365	182
Mediu urban	633	264	112
Mediu rural	169	101	70

[86] Direcția Regională de Statistica Neamț, *Anuarul statistic al județului Neamț 2021*, p.102
[87] Ibidem, p.107

Personal sanitar distribuit pe medii[88]

număr

Personal medical	Medici		Stomatologi		Farmacişti		Personal sanitar mediu	
	Public	Privat	Public	Privat	Public	Privat	Public	Privat
Total	454	422	11	315	11	304	2054	1166
Mediu urban	426	277	11	236	10	239	1829	906
Mediu rural	28	145	-	79	1	65	225	260

ROMANIA CONSILIUL JUDEȚEAN NEAMȚ

3.2.5. Cultura

În județul Neamț, domeniul cultură are o reprezentare semnificativă datorită importantului trecut istoric, al numeroaselor obiective turistice de cult religios şi al personalităților culturale remarcabile care s-au născut şi au creat în această zonă.



Foto: Muzeul de Istorie şi Arheologie Piatra Neamț (Sursa: Consiliul Județean Neamț)

Cultura este o componentă centrală a bogatului patrimoniu şi trecut istoric al județului, deținând un rol important în potențarea atractivității turistice şi în promovarea identității locale. Consiliul Județean Neamț îndeplinește un rol principal în organizarea, funcționarea şi promovarea culturii şi tradițiilor locale prin intermediul activității unora dintre cele mai importante instituții de cultură ale județului, instituții pe care le finanțează şi care se află în subordinea sa:

[88] Ibidem, p.107

Complexul Muzeal Județean Neamț, Centrul pentru Cultură și Arte "Carmen Saeculare" Neamț, Teatrul Tineretului Piatra Neamț și Biblioteca Județeană "G. T. Kirileanu" Neamț. La nivelul județului funcționează un număr de 277 biblioteci distribuite la nivelul unităților administrativ-teritoriale, iar fondul de carte aflat în gestiunea acestora cuprinde aproximativ 3.206.000 volume (2019). Evoluția numărului de biblioteci a scăzut constant de la 316 (2014) la 290 (2017), ajungând la 277 (2019): biblioteci specializate (20), școlare (176), publice (81 - o bibliotecă județeană, 4 municipale și orășenești, 76 comunale). În ceea ce privește numărul volumelor existente și cel al cititorilor, situația se prezintă astfel:

- numărul volumelor existente în biblioteci a scăzut de la 3.377.013 (2014) la 3.206.791 (2019);
- numărul cititorilor a scăzut de la 99.733 (2014) la 85.537 (2019).

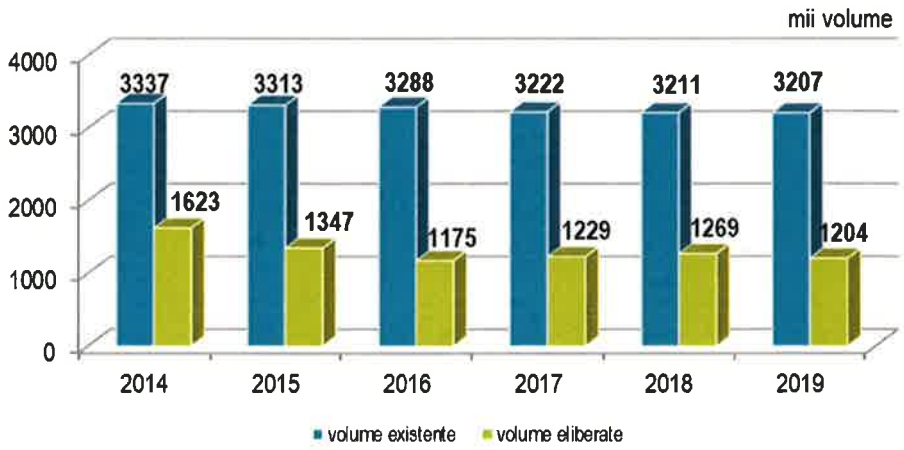

Fig.16: Evoluția volumelor existente și a volumelor eliberate din biblioteci

Există de asemenea un număr de 30 de muzee care se află în subordinea administrațiilor publice locale, iar în ceea ce privește numărul de spectacole și concerte se organizează anual aproximativ 170 de astfel de evenimente (2019). Evoluția numărului de vizitatori ai celor 30 de muzee din județul Neamț indică faptul că acesta a crescut de la 501.334 (2015) la 662.014 (2019), iar în ceea ce privește numărul spectacolelor desfășurate, acestea au crescut de la 97 (2014) la 171 (2019) și implicit numărul spectatorilor de la 11.670 la 17.859.

În domeniul culturii, principalele acțiuni ale Consiliului Județean Neamț vizează:

- reabilitarea și modernizarea infrastructurii de cultură;
- conservarea patrimoniului cultural și a tradițiilor locale;
- promovarea manifestărilor și obiectivelor culturale locale;
- organizarea de evenimente culturale cu impact național și internațional;

- creşterea permanentă a numărului persoanelor care participă la activităţi şi evenimente culturale;
- diversificarea publicului şi atragerea unui număr cât mai mare de tineri.



3.2.6. Tineret si sport

Consiliul Judeţean Neamţ îşi propune să se implice activ în vederea promovării şi sprijinirii tinerilor, a activităţilor şi iniţiativelor acestora pentru atingerea următoarelor obiective:

- creşterea permanentă a nivelului de educaţie şi cultură;
- sprijinirea societăţii civile care îşi desfăşoară activitatea în domeniul tineretului;
- promovarea unui mod de viaţă sănătos;
- susţinerea incluziunii sociale pentru categoriile de tineri aflaţi în dificultate;
- iniţierea de investiţii care să vizeze promovarea antreprenoriatului şi ocuparea forţei de muncă tinere.

În domeniul sportului, conform ultimelor date statistice (2019) la nivelul judeţului Neamţ regăsim: 123 secţii sportive afiliate, 3.960 sportivi legitimaţi, 157 antrenori, 113 instructori şi 151 arbitrii.

Din punct de vedere al infrastructurii sportive, în Municipiul Piatra Neamţ funcţionează Sala Polivalentă şi Stadionul Ceahlăul ca elemente principale, iar la nivelul judeţului (incluzând şi municipiul) există mai multe obiective private şi publice precum baze sportive, stadioane şi bazine de înot acoperite. Investiţiile în domeniul sportului sunt dimensionate şi orientate în funcţie de gradul de participare al tinerilor la activităţile sportive, de numărul de cluburi în cadrul cărora se practică sport de performanţă pe diverse ramuri şi de ponderea acestei activităţi în cadrul vieţii de zi de zi a locuitorilor judeţului.

3.2.7. Economie şi mediu de afaceri

3.2.7.1. Domenii de activitate şi competitivitate în judeţul Neamţ

Sub aspectul dezvoltării economice, judeţul Neamţ se plasează în partea de mijloc a clasamentului Regiunii Nord-Est, iar această regiune este una dintre cele mai sărace zone din Uniunea Europeană. Atât în ce priveşte Produsul Intern Brut generat în judeţ, cât şi PIB/capita, judeţul Neamţ este depăşit de judeţele Iaşi, Bacău şi Suceava, dar se plasează peste judeţele Vaslui şi Botoşani.

Distribuţia activităţii economice în teritoriul judeţului indică existenţa a trei poli cu activitate dinamică, aceştia plasându-se în jurul centrelor urbane: municipiile Piatra-Neamţ şi Roman şi

oraşul Târgu-Neamţ. De asemenea, se poate observa existenţa unor axe cu potenţial de dezvoltare economică de-a lungul principalelor căi de circulaţie, în special pe direcţia Piatra-Neamţ - Bacău şi pe direcţia Roman - Bacău.

Dacă această distribuţie este una pozitivă, având în vedere posibilitatea dezvoltării economice multipolare, existenţa unor zone slab productive şi dens locuite, în zona de est a judeţului, reprezintă o problemă care indică o slabă dezvoltare economică a zonei rurale dominate de agricultura de subzistenţă.

Produsul Intern Brut al judeţului Neamţ consemnează o evoluţie de la 8.961,8 milioane lei (2014) la 13.398 milioane lei (2019), iar PIB/locuitor de la 19.446,9 la 30.137,5[89].

În anul 2019, structura întreprinderilor active în funcţie de domeniul de activitate în care se încadrau prezenta următoarele date procentuale: Comerţ (32,7%), Industrie (13,9%), Construcţii (9,9%), Acţivităţi profesionale, ştiinţifice şi tehnice (8,8%), Transport (8,5%), Hoteluri şi restaurante (5,9%), Agricultură, silvicultură, pescuit (4,7%) şi Alte activităţi (15,7%). Din punct de vedere numeric numărul întreprinderilor active a evoluat de la 8.427 (2014) la 9.197 (2019), iar în cursul ultimului an de referinţă situaţia se prezenta astfel: 8.206 întreprinderi (0 - 9 salariaţi), 851 (10 - 49 salariaţi), 127 (50 - 249 salariaţi), 13 (peste 250 salariaţi).

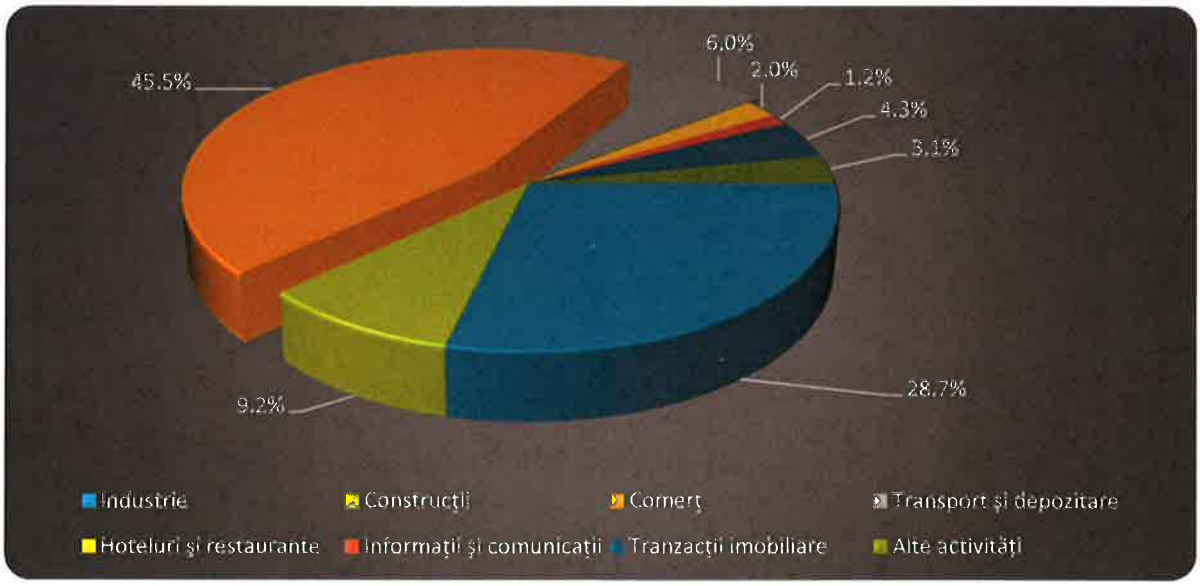

Fig.17: Structura cifrei de afaceri a societăţilor active (2019)

Cifra de afaceri a entităţilor economice din judeţ în funcţie de sectoarele de activitate indică faptul că cel mai mare procent din aceasta îl ocupă Comerţul (45%) şi cel mai scăzut procent domeniul Informaţii şi comunicaţii (1,2%).

[89] Ibidem, p.130

3.2.7.2. Forța de muncă

În cursul anului 2018, județul Neamț înregistra cea mai mare rată de activitate (69,2%) din Regiunea Nord-Est, aceasta fiind calculată pe baza raportului dintre populația activă civilă și resursele de muncă existente. La sfârșitul anului 2019 resursele de muncă din județul Neamț totalizau un număr de 260.500 persoane, din care 121.300 femei și 139.200 bărbați. În ceea ce privește populația activă civilă, aceasta număra 182.000 persoane, din care 83.200 femei și 98.800 bărbați. La nivelul populației ocupate cea mai mare pondere o ocupă agricultura, silvicultura și pescuitul (59.000 persoane), industria (35.000 persoane) și comerțul (27.600 persoane).

Structura resurselor de muncă din județ cuprinde 67% populație ocupată, 30% populație aflată în proces de pregătire profesională și alte categorii de populație în vârstă de muncă, procentul celor aflați în șomaj fiind de 3% (2020).

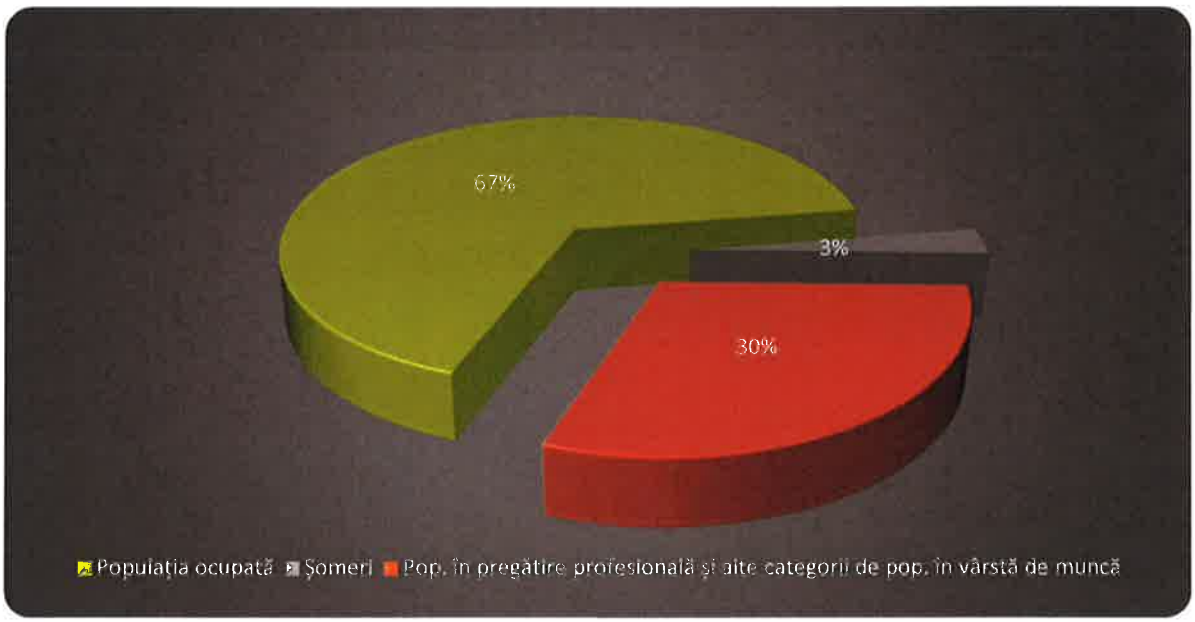

Fig.18: Structura resurselor de muncă (1 ianuarie 2020)[90]

Situația pieței forței de muncă a înregistrat o scădere în perioada 2014 – 2019, ajungând de la 272.500 (2014) persoane la 260.500 (2019), cauzele principale ale acestei scăderi fiind migrația internațională și îmbătrânirea populației active într-un procent mai mare decât cel al populației nou integrate pe piața forței de muncă.

[90] Ibidem, p.62

Resurse de muncă pe sexe[91]

mii persoane

Anul	2014	2015	2016	2017	2018	2019
Total	272,5	269,4	270,9	267,8	262,1	260,5
Masculin	145,8	143,9	144	142,9	138,3	139,2
Feminin	126,7	125,5	126,9	124,9	123,8	121,3

Rata de ocupare a resurselor de muncă consemnează în județul Neamț o situație peste media procentuală a Regiunii Nord-Est.

Rata de ocupare a resurselor de muncă[92]

%

Anul	2015	2016	2017	2018	2019
Regiunea Nord-Est	57,6%	55,5%	56,4%	57,7%	58,5%
Județul Neamț	66,3%	63,2%	64,0%	66,0%	67,0%

În funcție de ponderea populației ocupate pe domenii de activitate economică, situația județului Neamț prezintă următoarele particularități:

- sectorul care beneficiază de cel mai mare număr de populație ocupată este cel al Agriculturii, silviculturii și pescuitului (59.000 persoane in anul 2019). Cu toate acestea, sectorul de activitate a înregistrat o scădere cu 19.100 persoane din anul 2014 până în anul 2019;
- următoarele două sectoare de activitate ca pondere în numărul total de persoane ocupate sunt Industria prelucătoare (31.900) și Comerțul cu ridicata şi cu amănuntul; repararea autovehiculelor şi motocicletelor (27.600);
- în domeniul Transport și depozitare s-a înregistrat o creștere constantă a persoanelor ocupate de la 6.500 (2014) la 8.700 (2019). O situație similară se poate observa și în ceea ce privește domeniul Construcții, acesta evoluând de la 8.600 (2014) la 9.600 (2019).

Populația ocupată civilă pe activități economice[93]

persoane

Anul	2014	2015	2016	2017	2018	2019
Agricultură, silvicultură şi pescuit	78.100	67.600	58.100	58.600	59.100	59.000
Industria extractivă	400	400	400	400	500	500
Industria prelucrătoare	28.400	31.100	32.700	32.600	32.800	31.900
Producţia şi furnizarea de energie electrică şi termică, gaze, apă caldă şi aer condiţionat	700	700	800	800	800	900
Distribuţia apei; salubritate, gestionarea deşeurilor, activităţi de decontaminare	1.700	1.600	1.600	1.600	1.700	1.700
Construcţii	8.600	8.700	8.700	9.300	9.700	9.600
Comerţ cu ridicata şi cu amănuntul; repararea autovehiculelor şi motocicletelor	26.300	27.000	26.400	26.200	26.000	27.600

[91] Ibidem, p.63
[92] Ibidem
[93] Ibidem, p.64

Transport şi depozitare	6.500	7.100	7.600	8.100	8.400	8.700
Hoteluri şi restaurante	4.000	3.700	3.900	4.100	4.400	4.500
Informaţii şi comunicaţii	1.000	1.200	1.300	1.200	1.100	1.200
Intermedieri financiare şi asigurări	1.300	1.300	1.200	1.100	1.100	1.000
Tranzacţii imobiliare	700	800	900	700	500	500
Activităţi profesionale, ştiinţifice şi tehnice	1.800	1.900	2.100	2.000	2.000	1.900
Activităţi de servicii administrative şi activităţi de servicii suport	3.800	3.600	2.900	2.700	2.900	3.300
Administraţie publică şi apărare; asigurări sociale din sistemul public	3.800	4.000	3.800	3.900	4.000	4.100
Învăţământ	8.200	8.300	8.400	8.300	8.000	8.100
Sănătate şi asistenţă socială	7.400	7.500	7.700	7.700	7.900	7.800
Activităţi de spectacole, culturale şi recreative	1.000	1.000	800	1.000	900	1.000
Alte activităţi de servicii	1.700	1.200	1.900	1.200	1.200	1.300

3.2.7.3. Veniturile populației din județul Neamț

Un indicator foarte important, care relevă nivelul de trai al locuitorilor, îl reprezintă raportul dintre veniturile şi cheltuielile populației. Astfel, în cursul anului 2019, în județul Neamț, salariul mediu brut era de 3.886 lei, iar salariul mediu net era 2.395 lei. Raportat la salariile brut/net medii pe regiune, Neamțul se plasează sub nivelul acestora. O altă caracteristică este faptul că salariul mediu obținut de către persoanele de gen feminin este mai mare decât cel obținut de către persoanele de gen masculin.

Câştigul salarial nominal mediu brut şi net lunar pe sexe în anul 2019[94] lei / salariat

Salariu	Brut total lei	Net total lei	Brut bărbaţi lei	Net bărbaţi lei	Brut femei lei	Net femei lei
Regiunea Nord – Est	4.335	2.674	4.281	2.687	4.389	2.662
Judeţul NEAMŢ	3.886	2.395	3.779	2.372	3.998	2.419

În funcție de sectorul economic al angajaților, salariul mediu brut/net a înregistrat o creştere constantă în perioada de referință 2014 – 2019, ajungând de la 1.752 lei brut /1.274 lei net la 3.886 lei brut/2.395 lei net.

Câştigul salarial mediu net lunar pe activități economice[95] lei / salariat

Anul	2014	2015	2016	2017	2018	2019
Agricultură, silvicultură şi pescuit	1.310	1.425	1.732	1.981	2.233	2.154
Industria extractivă	2.747	2.687	2.646	2.953	3.129	3.550
Industria prelucrătoare	1.149	1.396	1.379	1.587	1.747	1.919

[94] Ibidem, p.77
[95] Ibidem, p.78



Producţia şi furnizarea de energie electrică şi termică, gaze, apă caldă şi aer condiţionat	2.796	2.596	3.142	3.368	3.790	4.251
Distribuţia apei; salubritate, gestionarea deşeurilor, activităţi de decontaminare	1.446	1.518	1.708	1.664	1.917	2.179
Construcţii	927	1.205	1.244	1.357	1.540	2.611
Comerţ cu ridicata şi cu amănuntul; repararea autovehiculelor şi motocicletelor	987	1.211	1.302	1.644	1.631	1.858
Transport şi depozitare	1.235	1.434	1.524	1.706	1.789	2.048
Hoteluri şi restaurante	777	875	1.207	1.273	1.332	1.521
Informaţii şi comunicaţii	1.510	1.667	1.959	1.992	2.276	2.382
Intermedieri financiare şi asigurări	2.113	2.415	2.457	2.732	2.867	3.226
Tranzacţii imobiliare	1.214	1.311	1.458	1.732	2.012	2.102
Activităţi profesionale, ştiinţifice şi tehnice	1.459	1.464	1.720	1.822	1.950	2.450
Activităţi de servicii administrative şi activităţi de servicii suport	1.112	1.419	1.283	1.547	1.850	1.939
Administraţie publică şi apărare; asigurări sociale din sistemul public	2.260	2.303	2.472	3.296	3.825	4.383
Învăţământ	1.363	1.452	1.729	2.045	2.562	3.110
Sănătate şi asistenţă socială	1.589	1.534	2.063	2.764	3.349	3.538
Activităţi de spectacole, culturale şi recreative	1.200	1.121	1.259	1.583	1.787	2.144
Alte activităţi de servicii	1.959	2.037	2.142	2.722	3.081	3.059

Câştigurile salariale nete cele mai mari din judeţ se obţin în sectoarele Administraţie publică şi apărare şi asigurări sociale din sistemul public; Producţia şi furnizarea de energie electrică, termică, gaze, apă caldă şi aer condiţionat; Industria extractivă; Sănătate şi asistenţă socială, în timp ce cele mai mici câştiguri salariale sunt consemnate în sectoarele Hoteluri şi restaurante; Comerţ cu ridicata şi cu amănuntul, repararea autovehiculelor şi motocicletelor; Industria prelucrătoare şi Activităţi de servicii administrative şi activităţi de servicii suport.

În ceea ce privește distribuția cheltuielilor pe categorii, situația existentă în județul Neamț este similară cu cea consemnată la nivelul Regiunii Nord-Est: 25,98% din cheltuieli sunt pentru Impozite, contribuții, cotizații, taxe; 22,62% pentru Cumpărare de mărfuri nealimentare; 17,85% Cumpărare alimente și băuturi; 15,48% pentru Servicii; 12,92% Contravaloarea consumului de produse agro-alimentare din resurse proprii; 5,15% Alte cheltuieli.

3.2.7.4. Agricultură, silvicultură şi zootehnie

La nivelul judeţului Neamţ agricultura constituie o activitate economică deosebit de importantă, iar majoritatea populației din zonele rurale activează în acest sector. Deși există o preocupare majoră pentru activitățile desfășurate în sectorul agricol, totuşi ponderea suprafeţelor de teren destinate agriculturii din judeţ este inferioară celei existente la nivelul Regiunii Nord-Est, diferența fiind generată de relief şi de faptul că zone extinse cuprind suprafețe de pădure şi vegetație forestieră.

În ceea ce privește principalele culturi practicate, dacă le raportăm la suprafața totală cultivată se poate observa faptul că cele mai importante dintre acestea sunt culturile de porumb şi grâu acestea ocupând o parte semnificativă din suprafața totală cultivată la nivelul județului.

De asemenea, judeţul Neamţ deţinea o pondere importantă la suprafeţele cultivate cu sfeclă de zahăr (13,7% din suprafaţa naţională şi locul 2 la nivel naţional); secară (4,6% din suprafaţa naţională şi locul 7 la nivel naţional); rădăcinoase pentru nutreţ (4,4% din suprafaţa naţională şi locul 7 la nivel naţional). În ceea ce priveşte producţia medie vegetală (kg/ha), judeţul Neamţ se află în primele 10 judeţe la: porumb (5.355 kg/ha-locul 6 în ţară) şi grâu (4.524 kg/ha-locul 6 în ţară).

Parcul de tractoare şi maşini agricole din judeţul Neamţ este relativ slab dezvoltat comparativ cu celelalte judeţe din ţară chiar dacă se poate observa o evoluție din punct de vedere numeric şi calitativ a mijloacelor de producţie în anii 2020 şi 2021: locul 39 la tractoare agricole, locul 22 la semănători mecanice şi locul 24 la combine.

La producţia de struguri, judeţul Neamţ produce aproximativ 2.478 tone reprezentând doar 0,3% din totalul producţiei naţionale (locul 30 în ţară) în timp ce producţia de fructe este 1,5% din producţia naţională (locul 25 în ţară).

Serviciile agricole sunt poziționate la valori scăzute, deoarece situația distribuției proprietății în agricultură este similară celei existente la nivel național: mari proprietari care dețin suprafețe extinse de teren agricol şi au capacitatea de a-şi asigura singuri serviciile necesare şi micii proprietari care exploatează suprafețe restrânse în regim de subzistenţă. Absența proprietăților de nivel mediu şi a antreprenorilor agricoli care să beneficieze de mijloace şi echipamente moderne şi eficiente este un fenomen care caracterizează cele mai multe dintre regiunile Europei de Est.

Ponderea producţiei animale în judeţul Neamţ este aproape egală cu media regională, chiar dacă judeţele Iaşi, Vaslui şi Bacău deţin suprafeţe mai mari de terenuri pretabile zootehniei şi

consemnează creşterea următoarelor categorii: bovine, porcine, ovine, caprine, cabaline, păsări şi albine. Sectorul zootehnic se confruntă cu o serie de probleme deoarece fermierii nu au capacităţi de gestionare a activităţii şi nici mijloace moderne şi eficiente, neutilizând elemente de progres tehnologic şi neavând posibilitatea de a atinge un randament corespunzător.

Principalul obiectiv pentru sectorul agricol al judeţului este reprezentat de iniţierea unui proces de modernizare care să aibă drept finalitate tranziţia de la agricultura de subzistenţă la o agricultură modernă, sustenabila şi capabilă să genereze valoare adăugată atât la nivel de produse rezultate, cât şi pe piaţa forţei de muncă.

O problemă deosebită o reprezintă gradul redus de organizare în ceea ce priveşte sectorul producţiei de fructe şi legume, iar lipsa investiţiilor în domeniu generează imposibilitatea unei creşteri a producţiei, dar şi incapacitatea de a stoca, procesa şi comercializa produsele. Organizarea acestui sector este imperios necesară şi trebuie să genereze structuri şi entităţi economice capabile să manageriezе corespunzător activitatea şi să dezvolte potenţialul de obţinere de finanţări nerambursabile destinate investiţiilor. Dacă avem în vedere profilul pedo-climatic favorabil al judeţului Neamţ putem spune că există un grad de dezvoltare redus în domeniul cultivării fructelor şi legumelor.

În ceea ce priveşte silvicultura, aceasta este una dintre ramurile foarte importante ale economiei judeţene, mai ales datorită profilului geografic şi al existenţei în judeţ a unui sector de producţie a mobilei şi procesare a lemnului competitiv. Evoluţia suprafeţelor de terenuri pe care s-au executat regenerări artificiale denotă un trend general pozitiv în special pentru vegetaţia răşinoasă. Comparând evoluţia regenerărilor artificiale cu evoluţia volumului de lemn recoltat se poate observa un echilibru precar ce trebuie într-o primă fază menţinut, urmând ca pe termen lung acesta să fie susţinut prin activităţi de monitorizare şi control privind defrişările necontrolate.

Agricultura ecologică poate reprezenta o alternativă pentru fermierii mici, pentru a rezista concurenţei de pe piaţă şi a-şi asigura veniturile necesare continuării activităţii, fiind vorba de o producţie agricolă cu valoare adăugată mai mare. Dezvoltarea acestui sector la nivelul judeţului Neamţ poate constitui o oportunitate pentru domeniul agricol şi poate genera o stabilitate a veniturilor pentru micii fermieri.

De asemenea, crearea unui brand sau a mai multor branduri pentru produsele agricole locale, obţinute prin producţie tradiţională sau prin metode ecologice, poate constitui un proiect judeţean foarte important cu un impact major în ceea ce priveşte dezvoltarea economică. În regim de parteneriat autorităţile publice judeţene şi locale se pot implica alături de asociaţiile

de producători agricoli pentru inițierea unui proiect care să implice dezvoltarea întregului lanț de la producător la consumator și să promoveze produsele tradiționale specifice zonei.



3.2.7.5. Industrie

În societatea contemporană industria este, alături de agricultură, o componentă esențială a activității economice a oricărui stat sau unitate administrativ-teritorială. Există mai multe modele de dezvoltare economică locală, clasificate în funcție de componenta dominantă a sistemului, cele mai importante fiind următoarele trei:

1. Economie locală bazată pe agricultură și activități specifice sectorului agricol, ca și componente dominante. Acest model este specific mai ales unităților administrativ-teritoriale care au componente preponderant rurale;
2. Economie locală fundamentată pe activități industriale. Modelul este specific unităților administrativ-teritoriale considerate poli de dezvoltare sau de excelență, care au o tradiție industrială și care beneficiază de regulă de prezența în aria lor teritorială a unor unități de învățământ profesional și universitar axate pe domenii tehnico-industriale;
3. Economie locală echilibrată care se caracterizează prin existența celor două activități prioritare industrie și agricultură (niciunul dintre acestea nefiind preponderent), dar și pe un segment important de IMM-uri care asigură serviciile pe orizontală ale celor două sectoare importante.

În ceea ce privește situația existentă în județul Neamț, activitatea industrială locală a înregistrat în perioada de referință 2016-2019 o evoluție atipică generată de faptul că indicii producției industriale au crescut de la 89,3 la 114,1, în timp ce indicii cifrei de afaceri din industrie au scăzut de la 104,3 la 98,8. Acest aspect particular relevă două lucruri esențiale: producția industrială are o valoare adăugată mică și mijloacele de producție utilizate au o performanță redusă. De asemenea, trebuie introduși în discuție și trei indicatori variabili care pot afecta producția industrială din județul Neamț și anume: evoluția costurilor de producție, fluctuațiile prețurilor de vânzare pentru produsele realizate de industria județului și capacitatea companiilor din domeniu de a-și comercializa eficient produsele.

O altă caracteristică a activității industriale existente la nivelul județului Neamț este faptul că industria grea este slab reprezentată, în timp ce principalele industrii sunt: Industria alimentară, Producerea băuturilor, Fabricarea articolelor de îmbrăcăminte, Tăbăcirea și finisarea pieilor, Fabricarea articolelor de voiaj și marochinărie, harnașamentelor și încălțămintei, Prepararea și vopsirea blănurilor, Prelucrarea lemnului, Fabricarea produselor din lemn și plută, cu excepția mobilei, Fabricarea hârtiei și a produselor din hârtie, Fabricarea substanțelor și a produselor

chimice, Fabricarea produselor din cauciuc şi mase plastice, Fabricarea altor produse din minerale nemetalice, Industria metalurgică, Industria construcţiilor metalice şi a produselor din metal, exclusiv maşini, utilaje şi instalaţii, Fabricarea echipamentelor electrice, Fabricarea de maşini, utilaje şi echipamente şi Fabricarea de mobilă.

Principalele sectoare de industrie din județul Neamț ce dețin peste 1.000 de salariați erau în cursul anului 2019: Fabricarea articolelor de îmbrăcăminte (3.614), Prelucrarea lemnului, cu excepţia mobilei (3.063), Industria alimentară (2.950), Fabricarea de mobilă (1.515), Fabricarea autovehiculelor de transport rutier, a remorcilor şi semiremorcilor (1.504), Fabricarea altor produse din minerale nemetalice (1.489), Fabricarea produselor din cauciuc şi mase plastice (1.332), Fabricarea produselor textile (1.317).

Numărul mediu al salariaților pe tipuri de activități ale industriei[96] persoane

Anul	2014	2015	2016	2017	2018	2019
Extracţia petrolului brut şi a gazelor naturale	213	219	221	227	225	214
Alte activităţi extractive	117	106	161	126	171	190
Activităţi de servicii anexe extracţiei	57	48	43	57	57	59
Industria alimentară	2.559	2.903	2.959	2.958	2.937	2.950
Fabricarea băuturilor		98	86	19	115	132
Fabricarea produselor textile	1.367	1.232	1.030	1.357	1.293	1.317
Fabricarea articolelor de îmbrăcăminte	3.282	4.102	3.693	3.607	3.605	3.614
Tabacirea si finisarea pieilor; fabricarea articolelor de voiaj si marochinarie				103	98	99
Prelucrarea lemnului, cu excepţia mobilei	2.672	2.826	2.695	3.057	3.127	3.063
Fabricarea hârtiei şi a produselor din hârtie	299	305	333	260	288	215
Tipărire şi reproducerea pe suporţi a înregistrărilor		79	66	111	125	174
Fabricarea produselor de cocserie şi din ţiţei	3	2		1	3	1
Fabricarea substanţelor şi a produselor chimice	1.219	957	973	1.089	958	963
Fabricarea produselor farmaceutice	84	55	55	51	45	41

[96] Ibidem, p.66

Fabricarea produselor din cauciuc şi mase plastice	886	985	1.120	1.209	1.190	1.332
Fabricarea altor produse din minerale nemetalice	1.297	1.278	1.320	1.431	1.542	1.489
Industria metalurgică	1.333	1.184	826	755	727	661
Industria construcţiilor metalice	581	554	611	747	789	673
Fabricarea calculatoarelor si a produselor electronice si optice			42	9	2	24
Fabricarea echipamentelor electrice	230	256	305	312	307	280
Fabricarea de maşini, utilaje şi echipamente n.c.a.	652	682	697	670	669	615
Fabricarea autovehiculelor de transport rutier, a remorcilor si semiremorcilor		786	1.005	1.143	1.370	1.504
Fabricarea altor mijloace de transport				24	28	8
Fabricarea de mobilă	1.237	1.694	1.570	1.424	1.377	1.515
Alte activităţi industriale n.c.a.	3	3	2	29	39	60
Repararea, întreţinerea şi instalarea maşinilor şi echipamentelor	20	19	18	75	147	177
Producţia şi furnizarea de energie electrică şi termică	777	713	782	783	799	833
Captarea, tratarea şi distribuţia apei	555	534	514	475	491	480
Colectarea şi epurarea apelor uzate	216	210	240	211	205	212
Colectarea, tratarea şi eliminarea deşeurilor	554	554	521	565	645	698

3.2.7.6. Comerț și IMM-uri

Activitățile comerciale sunt clasificate în două mari categorii:

- activități comerciale desfășurate de producători, acestea fiind de regulă activități care vizează atât piața internă (națională si locală), cât și piața externă și sunt considerate activități comerciale directe;
- activități comerciale indirecte, care sunt desfășurate de către diverși comercianți ce intermediază vânzarea produselor de la producători sau alți comercianți mai mari către consumatorii finali.

La nivelul județului Neamț există un număr semnificativ de firme care desfășoară activități comerciale, cele mai multe dintre acestea fiind microîntreprinderi (8.206 microîntreprinderi – conform datelor statistice aferente anului 2019[97]).

Situația exporturilor și a importurilor în anul 2019 consemnează următoarele date statistice relevante:

- exporturile au scăzut în anul 2019 față de anul precedent cu 40.152.000 euro;
- importurile au scăzut în anul 2019 față de anul precedent cu 29.486.000 euro;
- principalele sectoare exportatoare sunt: Textile şi articole din textile (163.596.000 euro), Metale comune şi articole din acestea (56.789.000 euro), Produse din lemn, exclusiv mobilier (31.060.000 euro), Mobilă, aparate de iluminat şi alte articole similare (14.890.000 euro), Maşini, aparate şi echipamente electrice, aparate de înregistrat sau de reprodus sunetul şi imaginile (13.861.000 euro) şi Articole din piatră, ipsos, ciment, ceramică, sticlă şi din alte materiale similare (11.775.000 euro);
- cele mai importante domenii importatoare sunt: Textile şi articole din textile (113.889.000 euro), Maşini, aparate şi echipamente electrice; aparate de înregistrat sau de reprodus sunetul şi imaginile (63.900.000 euro), Materiale plastice, cauciuc şi articole din acestea (61.903.000 euro), Metale comune şi articole din acestea (42.017.000 euro).

Întreprinderile mici şi mijlocii deţin un rol esenţial în cadrul economiei Uniunii Europene, acestea reprezentând aproximativ 99% din totalul întreprinderilor care activează în statele membre şi asigurând două treimi din locurile de muncă existente în sectorul privat.

În judeţul Neamţ, numărul IMM-urilor a înregistrat în ultimii ani o evoluţie crescătoare: 8.410 (2014), 8.828 (2017) şi 9.184 (2019).

În funcţie de numărul IMM-urilor care activează în diverse sectoare de activitate economică în judeţul Neamţ, în anul 2019 cele mai importante sectoare au fost: Comerţ cu ridicata şi cu amănuntul, repararea autovehiculelor şi motocicletelor (3.012), Industria prelucrătoare (1.242) şi Construcţii (911). Un aspect important ce trebuie menţionat este faptul că în perioada statistică de referinţă 2014-2019 numărul întreprinderilor mari a scăzut de la 17 companii în anul 2014 la 13 companii în anul 2019.

3.2.7.7. Turism, patrimoniu natural şi cultural

Din punct de vedere al potenţialului turistic judeţul Neamţ prezintă un grad de atractivitate ridicat în principal datorită cadrului natural, reliefului, dar şi al vestigiilor istorice şi culturale,

[97] Ibidem, p.154

aspecte care permit practicarea mai multor tipuri de turism: de agrement, cultural, religios, gastronomic.

Arealul turistic din județ s-a dezvoltat ca urmare a resurselor naturale existente și a investițiilor publice și private realizate, acestea din urmă având însă nevoie de o continuitate în ceea ce privește derularea lor.

Zonele montane din județul Neamț sunt foarte atractive din punct de vedere turistic și au un potențial ridicat pentru acest sector, așa cum este de exemplu localitatea Borca ce beneficiază de o zonă montană extinsă ce poate fi valorificată prin investiții în infrastructura necesară creării unei impresionante pârtii de schi. Elementul principal de interes pentru turismul montan din județ îl reprezintă Masivul Ceahlău care oferă un potențial unic în România.

De asemenea, în Neamț există un număr de 31 de arii naturale protejate și monumente ale naturii cu o suprafață totală de 44.196,92 ha, reprezentând 7,49% din suprafața județului[98]:

- 2 Parcuri Naționale: Parcul Național Ceahlău (7.742,5 ha) și Cheile Bicazului-Haşmaş (3.315,82 ha);
- 1 Parc natural la Vânători-Neamț (30.818 ha);
- 8 rezervații forestiere: Dobreni (37 ha), Pângărați (2 ha), Codrul Secular Runc - comuna Bahna (58 ha), Secu (776,7ha), Goşman - comuna Tarcău (175 ha), Poliţa cu Crini - comuna Ceahlău (370 ha în cadrul Parcului Național Ceahlău), Codrii de Aramă - comuna Agapia (7 ha), Codrii de Argint - comuna Agapia (2 ha);
- 4 rezervații paleontologice și fosilifere în Municipiul Piatra Neamț: Cozla (10 ha), Pietricica (39,5 ha), Cernegura (198,2 ha) și Agârcia (1 ha);
- 3 rezervații faunistice: rezervația de zimbri din comuna Vânători (11.500 ha), Brateş - comuna Tarcău (30,7 ha) și Borca (357 ha);
- 1 rezervație floristică la Dealul Vulpii-Botoaia (Ochiul de stepă) în Municipiul Piatra Neamț (2 ha);
- 3 rezervații acvatice: Pârâul Borcuța - comuna Borca (1,2 ha), Lacul Cuejdel - comuna Gârcina (114 ha), Lacul Izvoru Muntelui - orașul Bicaz (150 ha);
- 7 monumente ale naturii: Cascada Duruitoarea - comuna Ceahlău (1 ha), Cheile Bicazului (11.600 ha), Cheile Șugăului - comuna Bicaz-Chei (90 ha), Stânca Șerbești - comuna Ștefan cel Mare (5 ha), Piatra Teiului - comuna Poiana Teiului (0,2 ha), Peştera Toşorog - comuna Bicazu Ardelean (0,1 ha) și Peştera Munticelu - comuna Bicazu Ardelean (1 ha).

[98] www.apmnt.anpm.ro/



Foto: Cheile Bicazului (Sursa: Consiliul Județean Neamț)

Alte obiective de interes turistic ce trebuie menționate sunt: Complexul Detunate, Peştera Groapa cu Var şi Peştera Trei Fântâni, staţiunile balneare Bălţăteşti şi Oglinzi, staţiunea turistică Durău, staţiunile turistice de interes naţional Piatra-Neamţ si Târgu Neamţ.

Totodată, o atractivitate turistică deosebită prezintă vechile mănăstiri, între care Mănăstirea Neamţului datând din anul 1367, cu mormântul lui Petru Muşat, apoi Secu, ctitoria lui Nestor Ureche (anul 1602) şi Mănăstirea Agapia (anul 1437).



Foto: Mănăstirea Neamț (Sursa: Consiliul Județean Neamț)

În județul Neamț există de asemenea o serie de obiective memorialistice precum casele memoriale: Ion Creangă, Calistrat Hogaș, Veronica Micle, Alexandru Vlahuță si Mihail Sadoveanu.



Foto: Muzeul memorial - Casa Ion Creangă (Sursa: Consiliul Județean Neamț)

Județul este inclus în Lista Obiectivelor de Patrimoniu Național cu un numar de 552 de monumente, mănăstiri, cetăți și situri arheologice.

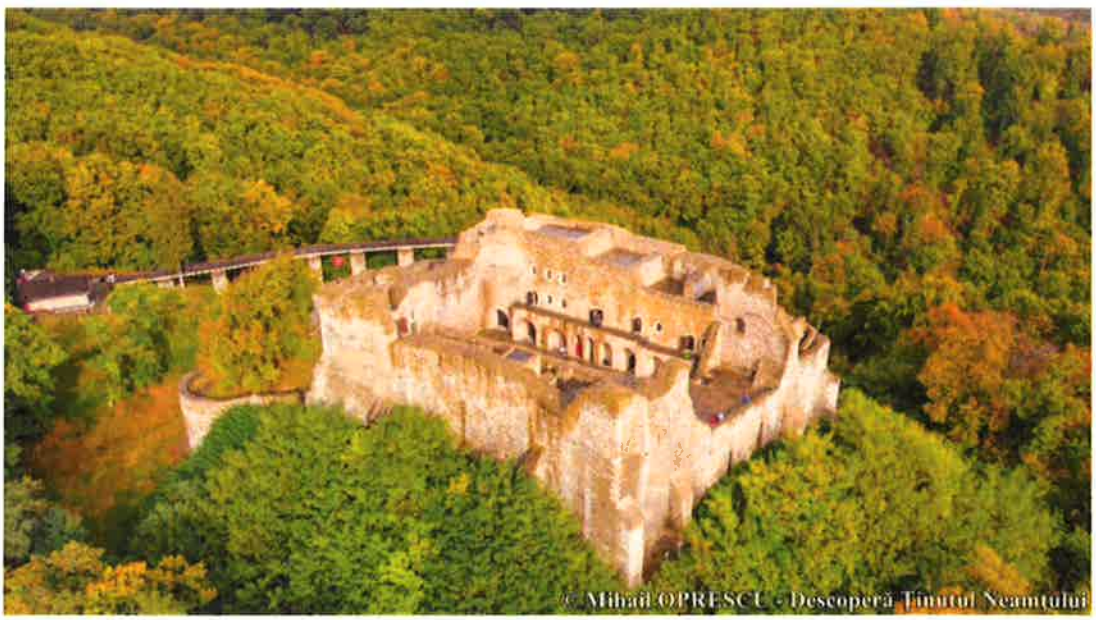

Foto: Cetatea Neamț (Sursa: Consiliul Județean Neamț)

Din punct de vedere istoric Cetatea Neamțului, situată în apropierea orașului Târgu Neamț și la aproximativ 46 km de orașul Piatra Neamț, face parte din categoria monumentelor medievale de valoare excepțională din România.

În ceea ce privește infrastructura de turism, numărul unităților de cazare din județul Neamț a crescut de la 225 (2014) la 277 (2019), iar capacitatea de cazare 6.734 (2014) la 6.962 (2019) locuri.

Evoluția structurilor de primire turistică pe tipuri[99]

număr unități

Anul	2014	2015	2016	2017	2018	2019
Total	225	234	235	267	318	277
Hoteluri	17	18	17	18	17	16
Moteluri	6	5	6	6	6	6
Cabane turistice	8	8	7	6	7	5
Campinguri	1	2	2	3	-	-
Vile turistice	7	7	7	7	7	7
Tabere de elevi și preșcolari	2	2	2	2	2	2
Pensiuni turistice	34	33	30	31	33	30
Pensiuni agroturistice	124	133	139	162	161	152

Evoluția capacității de cazare turistică[100]

număr locuri

Anul	2014	2015	2016	2017	2018	2019
Total	6.734	7.015	7.072	7.382	7.117	6.962
Hoteluri	1.957	2.035	1.980	2.036	1.828	1.795
Moteluri	221	179	281	281	273	273
Cabane turistice	394	391	364	301	324	220
Campinguri	60	92	92	124	-	-
Vile turistice	147	147	149	157	161	175
Tabere de elevi și preșcolari	352	340	340	340	275	263
Pensiuni turistice	714	680	579	586	584	599
Pensiuni agroturistice	2.216	2.447	2.589	2.734	2.744	2.679

Localitățile care dispun de cele mai importante capacități turistice de cazare sunt: Ceahlău (1.488 locuri), Piatra Neamț (1.047 locuri), Alexandru cel Bun (606 locuri), Bicaz (571 locuri), Târgu Neamț (444 locuri), Bălțătești (342 locuri) și Agapia (338 locuri).

Pentru a obține un grad ridicat de valorificare a potențialului turistic din județul Neamț trebuie implementate mai multe acțiuni și măsuri atât de către autoritățile publice, cât și de mediul privat:

- dezvoltarea infrastructurii de transport astfel încât să se asigure accesibilitatea către toate obiectivele turistice importante;

[99] Direcția Regională de Statistica Neamț, *Anuarul statistic al județului Neamț 2021*, p.173
[100] Ibidem

- derularea de investiții în vederea reabilitării și amenajării obiectivelor de interes turistic, a obiectivelor culturale și de cult, a zonelor destinate turismului montan;
- îmbunătățirea calității serviciilor turistice și promovarea produselor turistice integrate;
- crearea unor obiective turistice strategice (ex. construirea unei pârtii de schi de mari dimensiuni în zona montană ce aparține comunei Borca);
- organizarea unor evenimente relevante care să atragă turiști;
- promovarea turismului local și a tradițiilor existente în județul Neamț, dezvoltarea marketingului on-line pentru produsele turistice;
- promovarea produselor tradiționale și crearea unor branduri locale pentru impulsionarea producătorilor din județ și creșterea atractivitatii turistice.

În prezent, la nivelul Consiliului Județean Neamț se află în implementare trei proiecte importante pentru patrimoniul cultural al județului, acestea fiind finanțate în cadrul POR 2014 - 2020, Axa prioritară 5. Îmbunătățirea mediului urban și conservarea, protecția și valorificarea durabilă a patrimoniului cultural, PI 5.1. Conservarea, protejarea, promovarea și dezvoltarea patrimoniului natural și cultural:

- Conservarea, protejarea și promovarea Muzeului de Istorie și Arheologie Piatra Neamț (20.666.351,19 lei);
- Conservarea, protejarea și promovarea Muzeului Memorial „Ion Creangă" Humulești (688.333,90 lei);
- Conservarea, protejarea și promovarea Muzeului Memorial „Calistrat Hogaș" Piatra Neamț (1.701.546 lei).

3.3. Infrastructura județului Neamț

3.3.1 Infrastructura de transport

Având în vedere atribuțiile Consiliului Județean, unul dintre cele mai importante domenii de competență este reprezentat de gestionarea infrastructurii de transport, drumurile județene și modul în care acestea susțin, completează și complementează celelalte elemente infrastructurale: drumuri europene, naționale, comunale, poduri, întregul ansamblu care asigură eficiența procesului de mobilitate din județ.

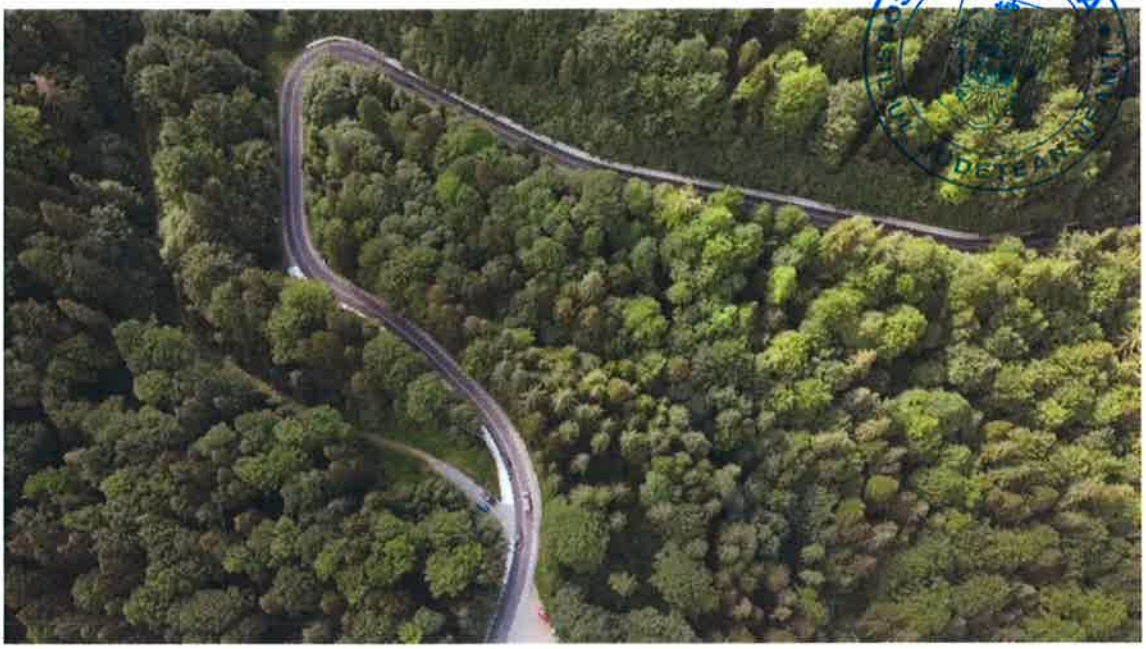

Foto: Drumul județean 1557 (Sursa: Consiliul Județean Neamț)

Conform informațiilor statistice, lungimea drumurilor publice din județul Neamț este de 2.039 km (anul 2019) din care: drumuri naționale 419 km, drumuri județene 724 km și drumuri comunale 896 km.

Județul Neamț beneficiază de oportunitatea unei amplasări cu potențial ridicat de mobilitate și accesibilitate la nivel regional, fiind traversat de Coridoare Pan-Europene de transport TEN-T:

- două coridoare TEN-T core rutiere - Transilvania-Iași și București-Siret;
- un coridor TEN-T core feroviar - magistrala 500 care leagă prin România sudul Peninsulei Balcanice și Istanbulul de Ucraina.

Coridorul de Transport Pan-European nr. IX: Giurgiu – București – Ploiești – Buzău – Bacău – Roman – Iași – Sculeni, realizează legătura Nord – Sud preluând traficul din cea mai mare parte a regiunii Moldova și asigurând accesul direct spre Republica Moldova.

De asemenea, se află în faza de elaborare Studiul de Fezabilitate și Proiectul Tehnic pentru aproximativ 100 de km din „Autostrada Unirii" (A8) care merge de la Târgu Neamț la Iași și apoi către Ungheni. Traseul tronsonului de autostradă care va tranzita județul Neamț, este următorul: intrarea în județ este dinspre localitatea ieșeană Moțca spre comuna Timișești, tranzitează prin Ingărești spre Petricani, Boiștea, Topolița, orașul Târgu Neamț, Săcălăușești, Vânători Neamț, Leghin, Stânca, Pățăligeni, Pipirig, Dolhești, Pluton, Petru Vodă, Poiana Largului, Călugăreni, Bistricioara, Grințieș Poiana, Bradu, apoi intră în județul Harghita prin Recea, Hagota, spre Ditrău.

Alte căi de comunicație rutieră foarte importante din județ sunt:

- Drumul European E85: (Lituania, Belarus, Ucraina) - Siret - Suceava - Fălticeni - Roman - Bacău – Buzău – Urziceni – Bucureşti – Giurgiu - (Bulgaria, Grecia);
- Drumul European E583: Săbăoani – Iaşi – Sculeni.

In ceea ce priveşte reţeaua de drumuri naţionale care tranzitează judeţul Neamţ aceasta este alcătuită din:

- DN12C: Gheorgheni - Lacu Roşu – Bicaz;
- DN15: Turda - Luduş - Târgu Mureş - Topliţa - Poiana Largului - Piatra Neamţ - Bacău;
- DN15B: Poiana Largului - Târgu Neamţ - Cristeşti;
- DN15C: Piatra Neamţ - Bălţăteşti - Târgu Neamţ - Fălticeni;
- DN15D: Piatra Neamţ - Girov - Roman – Vaslui;
- DN28: Roman - Târgu Frumos - Iaşi – Albiţa.

În ceea ce priveşte reţeaua de transport feroviar aflată pe teritoriul judeţului Neamţ, aceasta măsoară 173 km şi se împarte în trei tronsoane:

- Bicaz – Bacău;
- Târgu Neamţ – Paşcani;
- Bacău – Roman – Paşcani.

Cu toate că pe teritoriul judeţului Neamţ nu există un aeroport, totuşi din punct de vedere al mobilităţii aeriene în regiune se operează pe trei aeroporturi internaţionale: Bacău, Iaşi şi Suceava, iar accesibilitatea dinspre judeţul Neamţ către aceste aeroporturi este una relativ uşoară.

Pornind de la informaţiile prezentate mai sus se poate concluziona faptul că judeţul Neamţ beneficiază de un potenţial ridicat în ceea ce priveşte accesibilitatea şi mobilitatea, în special pe căi de comunicaţie rutieră, aspect ce poate contribui la:

- fluidizarea corespunzătoare a traficului de persoane şi mărfuri;
- reducerea numărului de accidente, a aglomeraţiei şi a timpului alocat pe categoria origine-destinaţie;
- creşterea atractivităţii pentru investitori, nivelul de mobilitate şi accesibilitate fiind factori definitorii în procesul decizional care determină orice investiţie.

În ceea ce priveşte transportul public de persoane, Consiliul Judeţean Neamţ este acţionar la SC Troleibuzul SA, societate care asigură următoarele tipuri de servicii[101]: transport public de călători (pe raza de competenţă a unităţilor administrativ-teritoriale, membre ale A.D.I.

[101] www.troleibuzul.ro

URBTRANS); reparații terți; inspecții tehnice periodice (doar pentru autovehiculele proprii); montare și verificare tahografe/limitatoare de viteză.

Infrastructura pentru desfășurarea activității societații județene de transport cuprinde[102]: rețea fir contact cale dublă cu o lungime de 17.5 km; 2 stații redresare; parc auto compus din: 15 troleibuze, 36 autobuze (din care 9 autobuze de mică capacitate), 5 autoturisme, 3 autoturn, un tractor; atelier întreținere – reparație; service auto cu montări tahografe și limitatoare de viteză; autogară (situată lângă gara Piatra Neamț).

3.3.2. Rețeaua de apă potabilă și sistemul de canalizare

Extinderea și modernizarea rețelelor de utilități constituie un obiectiv foarte important pentru județul Neamț, deoarece contribuie la dezvoltarea localităților, a activităților economice și la îmbunătățirea condițiilor de viață ale locuitorilor.

Rețeaua de distribuție a apei potabile și volumul de apă potabilă distribuită consumatorilor[103]

Anul	UM	2014	2015	2016	2017	2018	2019
Localităţi cu reţea de distribuţie a apei	nr.	52	53	53	54	55	55
din care: în municipii şi oraşe	nr.	5	5	5	5	5	5
Lungimea totală simplă a reţelei de distribuţie	km	1374,7	1415,1	1455,2	1512,8	1580	1623,9
din care: în municipii şi oraşe	km	503,8	508,7	509,4	546,8	546,8	548,2
Apa potabilă distribuită	mii mc	10.318	10.602	10.475	10.390	10.617	10.585
din care: pentru uz casnic	mii mc	7.862	8.213	8.340	8.320	8.544	8.457

Reţeaua de canalizare[104]

Anul	UM	2014	2015	2016	2017	2018	2019
Localităţi cu canalizare publică	nr.	19	21	22	23	25	29
din care: în municipii şi oraşe	nr.	5	5	5	5	5	5
Lungimea totală simplă a conductelor de canalizare	km	378,2	429,9	456,5	479,9	508,1	609,4

La nivelul rețelelor de apă și canalizare din județul Neamț s-au efectuat anual investiții, lungimea rețelei de distribuție a apei potabile mărindu-se de la 1374,7 km (2014) la 1623,9 km (2019), iar cea de canalizare de la 378,2 km (2014) la 609,4 km (2019). Localitățile urbane din județ beneficiază de aceste două tipuri de utilități, însă în mediul rural doar 50 de localități

[102] ibidem
[103] Direcția Regională de Statistica Neamț, *Anuarul statistic al județului Neamț 2021*, p.84
[104] Ibidem, p.85

beneficiază de rețea de alimentare cu apă potabilă și doar 24 de rețea de canalizare (2019). Prin proiectul „Extinderea și modernizarea infrastructurii de apă și apă uzată în județul Neamț" început în perioada 2007 - 2013, continuat în perioada 2014 - 2020 cele două tipuri de rețele au fost extinse și modernizate, proiectul urmând a fi implementat și în perioada 2021 - 2027.

ROMÂNIA CONSILIUL JUDEȚEAN NEAMȚ

3.3.3. Rețeaua de alimentare cu gaze naturale

Rețeaua de alimentare cu gaze naturale din județul Neamț acoperă doar 18 localități, cele 5 localități urbane și 13 localități rurale, iar lungimea ei este de 663,7 km.

Rețeaua și volumul gazelor naturale distribuite[105]

Anul	UM	2014	2015	2016	20017	20018	2019
Localități în care se distribuie	nr.	18	16	16	16	18	18
din care: municipii și orașe	nr.	4	4	4	4	5	5
Lungimea rețelei de distribuție	km	510,0	552,7	575,1	592,8	661	663,7
Volumul gazelor naturale	mii mc	135.786	99.482	97.956	99.480	118.725	112.841
din care: pentru uz casnic	mii mc	56.128	47.733	47.870	49.739	60.918	54.075

3.4. Mediu și dezvoltare durabilă

3.4.1. Calitatea aerului

Calitatea aerului din județ este monitorizată prin 3 stații automate, două stații de fond urban (Piatra Neamț și Roman) și o stație de fond industrial (Tașca)[106]. Analizând factorii generatori de riscuri de poluare se poate concluziona că:

- zonele cele mai sensibile sunt acelea în care densitatea locuitorilor este crescută și implicit numărul surselor de emisie este mai mare, acestea fiind în principal aglomerațiile urbane ale județului;
- alte zone sensibile sunt ariile din vecinătatea unor surse cu potențial ridicat de emisie cum ar fi: obiective industriale, agro-industriale, de gestionare a deșeurilor, stații de epurare a apelor uzate, căi de trafic intens, situri contaminate;
- există în continuare zone industriale, unde, chiar dacă activitatea productivă a fost sistată, se impun lucrări de ecologizare pentru a împiedica răspândirea particulelor în suspensie și a celor cu conținut de metale grele;
- principalele surse de emisii pentru oxizii de sulf provin din sectoarele: producția de energie electrică, termică și încălzire rezidențială, iar pentru oxizii de azot principalele surse de

[105] Ibidem
[106] Consiliul Județean Neamț, *Plan de Menținere a Calității Aerului în Județul Neamț 2019 – 2022*, p.18

emisii sunt activitățile din sectoarele: transport rutier, încălzire rezidențială, producerea energiei electrice și termice;

- la nivelul județului ponderea principală a emisiilor de pulberi provine din activitățile de încălzire rezidențială și prepararea hranei, transport rutier și asfaltări de drumuri;
- referitor la contextul regional și al vecinătății, județul Neamț nu este afectat de emisiile din sursele de suprafață aflate pe teritoriile administrative ale județelor învecinate.

Prin sistarea activității unor mari instalații industriale s-a ajuns la ameliorarea substanțială a calității aerului pe teritoriul județului Neamț, iar investițiile noi în activități industriale au fost amplasate la distanțe mari de zonele rezidențiale, astfel încât acestea nu se constituie în surse semnificative de poluanți atmosferici[107].

3.4.2. Calitatea apei

În ceea ce privește situația apei potabile, Compania Județeană ApaServ S.A. este operatorul regional pentru serviciul public de alimentare cu apă și canalizare din județul Neamț.

Activitățile principale ale companiei reprezintă prestări de servicii pentru:

– captarea, tratarea, transportul, înmagazinarea și distribuția apei potabile;

– colectarea, transportul și epurarea apelor uzate.

Compania operează în trei zone ale județului:

1. Zona Sud: cuprinde sistemul zonal Alexandru cel Bun – Zănești, din care fac parte și sistemele Piatra Neamț și Săvinești – Roznov, alte sisteme locale de alimentare cu apă, precum și sistemul Bicaz;

2. Zona Nord: cuprinde sistemul Târgu Neamț din care este alimentat cu apă orașul Târgu Neamț și alte comune din proximitate;

3. Zona Est: cuprinde sistemul local Roman din care este alimentat cu apă orașul Roman și sistemul Săbăoani dar și alte comune din apropierea Romanului.

În prezent compania asigură servicii de furnizare a apei potabile în 2 municipii (Piatra Neamț, Roman); 3 orașe (Târgu Neamț, Bicaz, Roznov); 26 comune (Alexandru cel Bun, Agapia, Bîra, Bălțătești, Bodești, Brusturi, Cordun, Dobreni, Dochia, Dragomirești, Dumbrava Roșie, Gârcina, Girov, Grumăzești, Horia, Păstrăveni, Pipirig, Răucești, Ruginoasa, Săbăoani, Săvinești, Ștefan cel Mare, Tașca, Tămășeni, Vânători-Neamț și Zănești) și servicii de colectare și epurare a apelor uzate în 2 municipii (Piatra Neamț, Roman); 3 orașe (Târgu Neamț, Bicaz,

[107] Ibidem, p.37

Roznov) si 11 comune (Alexandru cel Bun, Agapia, Dumbrava Roşie, Dragomireşti, Horia, Săbăoani, Săvineşti, Tămăşeni, Vânători-Neamț, Brusturi şi Zăneşti)[108].

Alături de Compania Judeţeană ApaServ S.A, la nivelul judeţului Neamț, dar pe o arie mult mai restrânsă, operează şi compania S.C. Apavital S.A. Iaşi care deserveşte patru unităţi administrativ-teritoriale.

Sursele majore de poluare a apei în judeţul Neamț sunt:

- marile aglomerări urbane care deversează cele mai mari încărcări poluante (substanţe organice, amoniac, metale grele etc.);
- staţiile de epurare municipale şi industriale cu randament de tratare insuficient;
- agenţii producători de energie termică şi electrică, industria de procesare chimică şi industria prelucrătoare a metalelor, care deversează volume mari de apă uzată;
- rampe municipale sau industriale de depozitare a deşeurilor solide, cu sisteme inadecvate sau inexistente de colectare şi tratare a levigatului;
- surse de poluare din agricultură şi zootehnie.

3.4.3. Calitatea solului

Dezvoltarea durabilă a judeţului Neamț presupune derularea de investiţii sustenabile din punct de vedere economic şi social, dar şi responsabilitate în ceea ce priveşte protejarea mediului. Pentru a avea o viziune foarte clară asupra măsurilor şi acţiunilor administrative necesare asigurării protecţiei mediului inconjurător, trebuie evidenţiaţi factorii şi potenţialele riscuri generatoare de poluare.

În acest context, un aspect important îl reprezintă impactul pe care îl au activităţile derulate în sectorul agricol, deoarece acestea impactează asupra solurilor din judeţ şi implicit asupra condiţiilor de mediu. Astfel, în judeţul Neamț îngrăşămintele chimice şi naturale utilizate în agricultură au înregistrat o scădere la nivel cantitativ astfel: ingrăşămintele chimice aplicate (substanţă activă) au scăzut de la 14.686 tone în 2014 la 13.181 tone în 2019, iar ingrăşămintele naturale au scăzut de la 468.988 tone în 2014 la 444.060 tone în 2019. Chiar dacă s-au înregistrat aceste scăderi de tonaj aplicat, totuşi diferenţa în interiorul categoriei de îngrăşăminte chimice aplicate este una foarte mică pentru o perioadă de 5 ani.

Un aspect pozitiv s-a înregistrat în privinţa utilizării pesticidelor aplicate în agricultură, cantităţile de insecticide şi fungicide scăzând constant în perioada 2014 - 2019. Totuşi trebuie menţionat faptul că în aceeaşi perioadă de referinţă cantităţile de erbicide au crescut de la

[108] www.apaserv.eu/infrastructură

109.155 kg (2014) la 122.980 kg (2019). Aplicarea acestor substanțe impactează atât asupra solurilor cât și asupra culturilor și animalelor, fiind de recomandat ca nivelul cantitativ și utilizarea lor să se reducă progresiv prin folosirea unor metode alternative cu același impact.

Referitor tot la situația solurilor se constată faptul că suprafața ameliorată cu lucrări de ameliorare și combatere a eroziunii în județul Neamț a rămas neschimbată (37.508 ha), la fel și suprafața cu lucrări de drenaj (2.685 ha)[109].

De asemenea, se evidențiază prezența unor factori ce afectează capacitatea productivă a solurilor: suprafețe mari afectate de eroziune, exces de umiditate, aciditate, alunecări de teren, rezervă mică de elemente nutritive și inundabilitate. Poluarea solului este forma de poluare cea mai dificil de măsurat și de controlat, iar solul este mult mai dificil de curățat decât aerul sau apa.

Calitatea solului, dar în special cea a aerului, sunt influențate printre altele și de situația fondului forestier. În județul Neamț se constată o scădere a acestuia de la 262.733 ha (2010) la 260.950 ha (2014), însă situația rămâne în limitele aceloraşi parametri și în anul 2019.

3.4.4. Biodiversitate și cadru natural

Referitor la fauna și flora județului, factorii principali care influențează negativ biodiversitatea sunt: schimbarea destinației terenurilor (despăduriri, monoculturi intensive, urbanizare), exploatarea directă (vânătoarea și pescuitul excesiv), schimbările climatice, poluarea, speciile invazive.

Pe teritoriul județului Neamț există 13 situri de importanță comunitară (Ceahlău, Cheile Bicazului - Hăşmaş, Cheile Şugăului - Munticelu, Pădurea Floreanu - Frumuşica - Ciurea, Munţii Goşman, Vânători - Neamţ, Munţii Ciucului, Râul Moldova între Oniceni şi Miteşti, Râul Moldova între Tupilaţi şi Roman, Râul Moldova între Păltinoasa şi Ruşi, Râul Siret între Paşcani şi Roman, Dealurile Podoleni si Pădurea si Lacul Margineni) și 7 arii de protecție specială avifaunistică (Cheile Bicazului - Hăşmaş, Lunca Siretului Mijlociu, Vânători - Neamţ, Lacurile Vaduri şi Pângăraţi, Masivul Ceahlău, Piatra Şoimului - Scorţeni - Gârleni si Pădurea Floreanu - Frumuşica - Ciurea).

3.4.5. Managementul deșeurilor

Totodată, un alt aspect foarte important în materia protecției mediului și dezvoltării durabile este managementul deșeurilor: colectarea, transportul, tratarea, reciclarea și depozitarea

[109] Direcția Regională de Statistica Neamț, *Anuarul statistic al județului Neamț 2021*, p.148

deşeurilor. În cadrul acestui concept un rol determinant îl au educaţia şi conştiinţa civică. Noţiunea de management al deşeurilor se referă la totalitatea materialelor rezultate din activităţi umane (casnice, industriale etc.) şi la reducerea efectului acestora asupra sănătăţii, a mediului, sau a habitatului. Gestionarea deşeurilor are ca scop şi economisirea unor resurse prin reutilizarea părţilor recuperabile. În ceea ce priveşte tipologia deşeurilor, acestea pot fi atât solide, cât şi lichide, gazoase sau să aibă diverse proprietăţi (radioactive).



În contextul dezvoltării durabile, managementul deşeurilor trebuie abordat pornind de la două tipuri de acţiuni diferite, deoarece deşeurile nu reprezintă doar o potenţială sursă de poluare, ci pot constitui şi o resursă de materii prime secundare.

Tendinţele actuale privind abordarea problematicii deşeurilor se axează pe diminuarea volumului deşeurilor şi pe reducerea pericolului de poluare a mediului.

Alături de prevenirea producerii deşeurilor prin educarea populaţiei, aceasta se poate realiza şi prin utilizarea de tehnologii verzi, produse eco-inscriptibile, refolosire (ambalaje de sticlă, hârtie, cauciuc, uleiuri, solvenţi, deşeuri provenite din construcţii), schimbarea comportamentului producătorilor dar şi al consumatorilor care să încurajeze folosirea materialelor reciclate.

Recuperarea unor părţi utilizabile din deşeurile produse se poate realiza prin: separare şi sortare de către producători, colectarea selectivă a deşeurilor, reciclarea materialelor şi recuperarea energiei. Depozitarea în siguranţă vizează reducerea cantităţii de deşeuri ce trebuie depozitate şi respectarea unor standarde riguroase privind condiţiile de depozitare, care să le limiteze impactul asupra mediului.

Astfel, economia circulară este un model de producţie şi consum care implică partajarea, reutilizarea, repararea, renovarea şi reciclarea materialelor şi produselor existente cât mai mult posibil[110]. În acest fel, ciclul de viaţă al produselor este extins şi se obţine reducerea substanţială a deşeurilor.

[110] Comisia Europeana, www.ec.europa.eu



Fig. 19: Etapele organizatorice și funcționale ale conceptului de economie circulară

Un obiectiv semnificativ pentru județul Neamț îl constituie continuarea și intensificarea procesului de tranziție către o economie circulară, deoarece aceasta aduce beneficii importante precum: reducerea presiunii asupra mediului, îmbunătățirea condițiilor de viață și a nivelului de sănătate al locuitorilor, îmbunătățirea securității aprovizionării cu materii prime, creșterea competitivității, stimularea inovării, stimularea creșterii economice, crearea de locuri de muncă.

Activitățile socio-economice și industriale din județul Neamț duc la generarea unor volume substanțiale de deșeuri casnice și industriale, iar gestionarea acestora trebuie să se realizeze cu maximă eficiență, prin efectuarea de investiții și activități de organizare și control.

Din punct de vedere instituțional, la nivelul județului Neamț activitatea de management al deșeurilor este gestionată de către Asociația de Dezvoltare Intercomunitar „Econeamț", înființată în anul 2008 și având 84 de unități administrativ-teritoriale membre. Scopul ADI „Econeamț" îl constituie realizarea proiectelor de management integrat al deșeurilor și furnizarea în comun a serviciilor de salubrizare, prin delegarea gestiunii activităților componente unor operatori de astfel de servicii.



Fig.20: Zone investiții SMID Neamț[111]

Principalul obiectiv al ADI "Econeamț" este implementarea proiectului „Sistem de Management Integrat al Deşeurilor în judeţul Neamţ", proiect prioritar finanţat în cadrul Programului Sectorial Mediu (POS Mediu) – Axa 2. Conform contractului încheiat pentru implementarea proiectului, Consiliul Judeţean Neamţ este solicitantul finanţării, iar consiliile locale ale municipiilor, oraşelor şi comunelor din judeţ sunt beneficiarii efectivi ai investiţiilor realizate prin proiect. Implementarea S.M.I.D. în judeţul Neamţ prevede efectuarea de lucrări de investiţii ce cuprind patru zone principale.

În domeniul protecţiei mediului si dezvoltării durabile, atât din punct de vedere al legislaţiei naţionale, cât şi din punct de vedere al obiectivelor stabilite de către Comisia Europeană pentru perioada 2021 - 2027, Consiliul Judeţean Neamţ va promova următoarele direcţii de acţiune:

- extinderea reţelei judeţene de alimentare cu apă;
- creşterea gradului de conectare la sistemele de colectare a apelor uzate;
- reducerea infiltrărilor în sistemele de colectare a apelor uzate;
- diminuarea riscurilor de contaminare provenite din zona consumatorilor non-casnici;
- creşterea gradului de colectare şi de reciclare la nivelul judeţului;
- realizarea unei tranziţii eficiente către o economie circulară;

[111] www.econeamt.ro

- investiții în protejarea și conservarea biodiversității;
- îmbunătățirea calității aerului și reducerea nivelului de poluare fonică;
- ameliorarea solurilor cultivabile și a fondului funciar;
- gestionarea corespunzătoare a procesului de împădurire și menținerea unui echilibru corespunzător al fondului forestier.

3.4.6. Riscurile de mediu și managementul situațiilor de urgență

Având în vedere informațiile cuprinse în Planul Județean de Apărare împotriva inundațiilor, fenomenelor meteorologice periculoase, accidentelor la construcțiile hidrotehnice și poluărilor accidentale pe cursurile de apă (2018-2021) și a Analizei Riscurilor, documente elaborate de către Comitetul Județean pentru Situații de Urgență Neamț, la nivelul județului au fost identificate următoarele categorii de riscuri naturale[112]:



Foto: Masivul Ceahlău (Sursa: Consiliul Județean Neamț)

[112] Comitetul Județean pentru Situații de Urgență Neamț, *Planul Județean de Apărare împotrivă inundațiilor, fenomenelor meteorologice periculoase, accidentelor la construcțiile hidrotehnice și poluărilor accidentale pe cursurile de apă (2018-2021)*

- fenomene meteorologice periculoase: inundații, secetă hidrologică, ploi cu caracter de aversă, grindină, ninsori abundente și viscolite care blochează circulația auto, intensificări ale vântului cu aspect de tornadă;
- incendii de pădure: perioadele cu risc sunt lunile aprilie – mai, pe toată perioada verii dacă este secetă severă și toamna de regulă lunile septembrie – octombrie;
- avalanșe: posibilitatea producerii de avalanșe există doar în Masivul Ceahlău, cu risc și frecvență mai mare în perioada topirii zăpezilor;
- fenomene distructive de origine geologică: cutremure de pământ și alunecări de teren.

Există de asemenea o categorie de riscuri ce decurg din activitățile de transport și depozitare a produselor periculoase: greșeli de circulație, greșeli în exploatarea mijloacelor de transport, defecțiuni ale mijloacelor de transport, condiții de vreme nefavorabile, nerespectarea normelor ecologice de transport și depozitare a deșeurilor.

În ceea ce privește riscurile biologice, Inspectoratul pentru Situații de Urgență al Județului Neamț este organizat pentru a răspunde următoarelor provocări: epidemii și epizootii.

3.5. Analiza stadiului de îndeplinire a obiectivelor propuse prin Strategia de Dezvoltare a Județului Neamț 2014-2020

Analiza gradului de realizare a obiectivelor propuse în cadrul Strategiei de Dezvoltare a Județului Neamț pentru perioada anterioară de programare (2014 – 2020) vizează două componente principale: a) Analiza obiectivelor generale și a obiectivelor specifice și b) Analiza cantitativă și calitativă a îndeplinirii obiectivelor.

a) Analiza obiectivelor generale și a obiectivelor specifice:

Pentru perioada 2014 – 2020, viziunea propusă prin Strategia de Dezvoltare a fost: "(Neamț) Un județ dezvoltat social și economic, prin valorificarea inteligentă și durabilă a resurselor umane și naturale și luarea de măsuri integrate de incluziune socială și de protejare a mediului înconjurător"[113]. În ceea ce priveste misiunea Consiliului Județean Neamț, instituția "trebuie să devină un garant al folosirii eficiente a resurselor publice și nucleul de coeziune al unei administrații eficiente și moderne la nivel de județ, printr-un management orientat spre populația județului. Consiliul Județean Neamț, ca element de legătură între administrație,

[113] Consiliul Județean Neamț, *Strategia de Dezvoltare a Județului Neamț 2014 - 2020,* p.156

comunitatea locală și sectorul privat va fi promotorul și susținătorul acțiunilor de dezvoltare județeană"[114].

Pornind de la atribuțiile și competențele legale ale Consiliului Județean Neamț, misiunea asumată în Strategia de Dezvoltare a județului pentru perioada 2014 – 2020 a fost atinsă prin realizarea unor măsuri administrative, acțiuni și proiecte în domenii precum:

- utilizarea corespunzătoare a resurselor publice prin orientarea acestora către obiectivele prioritare ale județului: dezvoltarea infrastructurii de transport județean, creșterea mobilității și acesibilității, investiții în reabilitarea infrastructurii de asistență socială, sănătate, cultură, investiții în extinderea și modernizarea rețelei județene de apă-canal, investiții în infrastructura de management al deșeurilor;
- dezvoltarea permanentă a capacității administrative și a competențelor resurselor umane care își desfășoară activitatea la nivelul administrației publice județene;
- furnizarea unor servicii de calitate către populație și către mediul de afaceri;
- asigurarea transparenței decizionale;
- preocuparea permanentă pentru dezvoltarea economică a județului, pentru atragerea de investitori și pentru crearea unui mediu adecvat dezvoltării sectorului privat;
- atragerea de fonduri europene și de la bugetul de stat prin inițierea de proiecte cu finanțare nerambursabilă;
- promovarea județului Neamț și a obiectivelor turistice existente;
- asigurarea cadrului legal corespunzător pentru desfășurarea în bune condiții a activității administrației publice județene.

Strategia de Dezvoltare a Județului Neamț 2014 – 2020 este structurată sub o formă asemănătoare unui program operațional pornind de la Obiective generale care cuprind mai multe Obiective specifice, iar fiecare dintre acestea, la rândul lor, cuprinde o serie de proiecte.

Obiectivele generale și cele specifice sunt[115]:

O.G.1 Un județ în care mobilitatea intra și interzonală este crescută

O.S.1.1 Creșterea gradului de accesibilitate a zonelor rurale și urbane;

O.S.1.2 Dezvoltarea de terminale de transfer intermodal amplasate pe rețeaua TEN-T;

O.S.1.3 Dezvoltarea, modernizarea și adaptarea infrastructurii agricole și silvice (drumuri agricole, forestiere);

[114] Ibidem
[115] Ibidem, p.187-204

O.S.1.4 Implementarea măsurilor aferente Planurilor sustenabile de mobilitate urbană;

O.S.1.5 Creşterea siguranţei circulaţiei.

O.G.2 Servicii medicale de calitate şi uşor accesibile

O.S.2.1 Îmbunătăţirea accesului la servicii medicale de calitate, prin intermediul unei infrastructuri modernizate de sănătate;

O.S.2.2 Îmbunătăţirea calităţii serviciilor medicale.

O.G.3 Servicii sociale adecvate nevoilor populaţiei

O.S.3.1 Modernizarea şi eficientizarea serviciilor judeţene şi locale de asistenţă socială şi protecţia copilului, prin diminuarea costurilor şi creşterea impactului socio-economic;

O.S.3.2 Dezvoltarea şi sprijinirea economiei sociale şi promovarea antreprenoriatului social;

O.S.3.3 Creşterea nivelului de educaţie.

O.G.4 Un mediu înconjurător sănătos

O.S.4.1 Diminuarea gradului de poluare şi a altor efecte negative asupra mediului în contextul dezvoltării;

O.S.4.2 Protecţia cadrului natural;

O.S.4.3 Exploatarea responsabilă a resurselor energetice regenerabile pentru o dezvoltare durabilă a judeţului;

O.S.4.4 Întărirea capacităţii de intervenţie la dezastre a autorităţilor implicate.

O.G.5 Un sector turistic competitiv, pilon al economiei judeţene

O.S.5.1 Sprijinirea şi dezvoltarea antreprenoriatului în domeniul turismului;

O.S.5.2 Dezvoltarea de produse turistice integrate şi introducerea lor pe piaţă;

O.S.5.3 Conservarea, protejarea şi valorificarea durabilă a patrimoniului cultural şi natural al judeţului Neamţ;

O.S.5.4 Dezvoltarea accesibilităţii durabile a atracţiilor turistice din judeţul Neamţ.

O.G.6 Un judeţ dezvoltat multipolar şi echilibrat teritorial

O.S.6.1 Dezvoltarea mediului de afaceri;

O.S.6.2 Creşterea calităţii vieţii în zonele urbane şi rurale;

O.S.6.3 Extinderea şi dezvoltarea infrastructurii de comunicaţii în bandă largă de mare viteză;

O.S.6.4 Dezvoltarea sistemului de cadastru la nivelul teritoriului județului Neamț;

O.S.6.5 Dezvoltarea exploatațiilor agricole;

O.S.6.6 Creșterea capacității administrative.

Din punct de vedere al structurii organizatorice, tipologia adoptată în Strategia de Dezvoltare a Județului Neamț 2014 – 2020 este una bine articulată din perspectiva obiectivelor generale și a obiectivelor specifice propuse. Obiectivele generale vizează aspecte esențiale pentru dezvoltarea județului, acestea fiind împărțite în șase domenii tematice: creșterea gradului de mobilitate prin investiții în infrastructura de transport; îmbunătățirea serviciilor medicale prin investiții în infrastructura de sănătate; dezvoltarea serviciilor sociale cu accent pe componentele de asistență socială și educație; investiții în protejarea mediului și utilizarea adecvată a resurselor; dezvoltarea turismului și promovarea acestuia; dezvoltarea economiei și a activităților agricole din județ, îmbunătățirea calității vieții, extinderea infrastructurii de comunicații, dezvoltarea sistemului de cadastrare și creșterea capacității administrative.

Obiectivele generale 1, 2, 4 și 5 se referă la câte un singur domeniu de activitate: Transport și mobilitate (O.G.1), Sănătate (O.G.2), Mediu (O.G.4), Turism (O.G.5). Obiectivul general numărul 3 acoperă două domenii prioritare: Asistență sociala și Educație (O.G.3). În ceea ce privește O.G.6, acesta este unul multi-sectorial și cuprinde următoarele domenii de activitate: Economie, Agricultură, Comunicații, Capacitate administrativă, Dezvoltare teritorială – cadastru și Calitatea vieții.

De remarcat este faptul că domeniul Cultură nu se regăsește ca și Obiectiv general, deși Consiliul Județean Neamț are în subordinea sa instituții importante de cultură, însă este cuprins ca și Obiectiv specific (O.S.5.3 Conservarea, protejarea și valorificarea durabilă a patrimoniului cultural și natural al județului Neamț) în cadrul O.G.5 Un sector turistic competitiv, pilon al economiei județene.
Obiectivele specifice sunt concepute astfel încât să răspundă la una sau mai multe priorități de investiții și direcții de acțiune:

O.S.1.1 Creșterea gradului de accesibilitate a zonelor rurale și urbane – vizează dezvoltarea rețelei infrastructurale de transport județean (drumuri județene, poduri) în vederea creșterii accesibilității și îmbunătățirii gradului de mobilitate între localități.

O.S.1.2 Dezvoltarea de terminale de transfer intermodal amplasate pe rețeaua TEN-T – pentru că acest Obiectiv specific să fie fezabil trebuie ca administrația publică județeană să aibă în

domeniul public și privat al județului suprafețe de teren ce se pretează la astfel de investiții, iar acestea să fie amplasate de-a lungul rețelei TEN-T. De asemenea, pentru atingerea acestui obiectiv este nevoie de participarea în regim de parteneriat a mediului privat.

O.S.1.3 Dezvoltarea, modernizarea și adaptarea infrastructurii agricole și silvice – obiectivul vizează investiții în infrastructura de drumuri agricole și forestiere, iar acestea, în aproape toate cazurile, se află în domeniul public și privat al unităților administrativ-teritoriale componente ale județului (unele orașe care au sate, comune) și nu în domeniul public și privat al administrației județene.

O.S.1.4 Implementarea măsurilor aferente Planurilor sustenabile de mobilitate urbană – PMUD, ca și document administrativ strategic, este elaborat de către unitățile administrative municipii și orașe. Aceste planuri cuprind propuneri pentru proiecte care au drept obiectiv îmbunătățirea mobilității la nivelul tipurilor de unități administrativ-teritoriale specificate anterior sau pentru zonele metropolitane din jurul acestora, în mod evident conexând și infrastructura de transport aflată în aria de competență administrativă a Consiliului Județean.

O.S.1.5 Creșterea siguranței circulației – acest obiectiv vizează investiții care să contribuie la creșterea siguranței circulației pe drumurile județene.

O.S.2.1 Îmbunătățirea accesului la servicii medicale de calitate, prin intermediul unei infrastructuri modernizate de sănătate – obiectivul își propune dezvoltarea infrastructurii de sănătate a județului prin derularea de investiții în acest domeniu.

O.S.2.2 Îmbunătățirea calității serviciilor medicale – se realizează prin investiții în echipamente și dotări specifice domeniului sănătate, dar și prin atragerea de cadre medicale specializate și competente.

O.S.3.1 Modernizarea și eficientizarea serviciilor județene și locale de asistență socială și protecția copilului, prin diminuarea costurilor și creșterea impactului socio-economic – acest obiectiv vizează unul dintre cele mai sensibile domenii ce se află în competența administrației județene și își propune să dezvolte capacitatea de furnizare către beneficiari a serviciilor de asistență socială prin investiții și creșterea nivelului de profesionalism al celor care își desfășoară activitatea în domeniu. În ceea ce privește diminuarea costurilor, acest aspect este destul de greu de gestionat în domeniul asistenței sociale deoarece implică o serie de factori cantitativi și calitativi, cei mai importanți fiind: evoluția numărului de beneficiari și gradul de complexitate al nevoilor și necesităților acestora.

O.S.3.2 Dezvoltarea şi sprijinirea economiei sociale şi promovarea antreprenoriatului social – la nivelul administraţiei publice judeţene, acest obiectiv se realizează, de regulă, prin crearea de parteneriate cu societatea civilă care activează în sectorul asistenţei sociale şi cu mediul privat interesat de acest domeniu.

O.S.3.3 Creşterea nivelului de educaţie – obiectivul este descris la modul general, însă îşi propune să cuprindă posibilitatea de intervenţie a administraţiei judeţene în sprijinirea procesului educaţional.

O.S.4.1 Diminuarea gradului de poluare şi a altor efecte negative asupra mediului în contextul dezvoltării; O.S.4.2 Protecţia cadrului natural; O.S.4.3 Exploatarea responsabilă a resurselor energetice regenerabile pentru o dezvoltare durabilă a judeţului – aceste obiective au în vedere posibilitatea de implicare a administraţiei judeţene în proiecte care să contribuie la protejarea mediului şi a ecosistemului, respectând principiile şi condiţionalităţile dezvoltării durabile.

O.S.4.4 Întărirea capacităţii de intervenţie la dezastre a autorităţilor implicate – implicarea autorităţii administraţiei publice judeţene în prevenirea şi înlăturarea efectelor situaţiilor de urgenţă constituie o activitate deosebit de importantă, iar acest Obiectiv specific îşi propune să definească modalităţile de intervenţie.

O.S.5.1 Sprijinirea şi dezvoltarea antreprenoriatului în domeniul turismului; O.S.5.2 Dezvoltarea de produse turistice integrate şi introducerea lor pe piaţă – cele două Obiective specifice se referă la modalitatea prin intermediul căreia administraţia publică judeţeană se implică în sprijinirea operatorilor economici care activează în domeniul turismului şi în promovarea potenţialului judeţului Neamţ.

O.S.5.3 Conservarea, protejarea şi valorificarea durabilă a patrimoniului cultural şi natural al judeţului Neamţ – având în vedere multitudinea de obiective culturale, precum şi cadrul natural deosebit de care beneficiază judeţul Neamţ, acest obiectiv îşi propune să contribuie la conservarea şi valorificarea corespunzătoare a acestui patrimoniu.

O.S.5.4 Dezvoltarea accesibilităţii durabile a atracţiilor turistice din judeţul Neamţ – obiectivul vizează derularea de investiţi în infrastructura de acces către zonele de interes touristic.

O.S.6.1 Dezvoltarea mediului de afaceri – acest obiectiv se realizează prin implicarea administraţiei publice judeţene în regim parteneriat cu mediul de afaceri şi cu potenţialii investitori. De asemenea, obiectivul vizează sprijinul pe care administraţia publică judeţeană îl

acordă mediului de afaceri prin intermediul atribuțiilor pe care le are (facilități locale, autorizații și avize, dezvoltare infrastructurală etc.).

O.S.6.2 Creșterea calității vieții în zonele urbane și rurale; O.S.6.3 Extinderea și dezvoltarea infrastructurii de comunicații în bandă largă de mare viteză – cele două obiective se referă la implicarea administrației publice județene în proiecte și acțiuni care să contribuie la îmbunătățirea condițiilor de viață în comunități: asigurarea tuturor utilităților, dezvoltarea infrastructurală, servicii medicale și de asistență socială de calitate, promovarea activităților culturale și a turismului, îmbunătățirea condițiilor de desfășurare a procesului educațional etc.

O.S.6.4 Dezvoltarea sistemului de cadastru la nivelul teritoriului județului Neamț – prin intermediul acestui obiectiv se realizează o inventariere clară a tipurilor de proprietate și a limitelor teritoriale ale acestora, evitând posibilitatea apariției unor suprapuneri sau a unor acțiuni în instanță.

O.S.6.5 Dezvoltarea exploatațiilor agricole – obiectivul în sine nu se încadrează în aria de competențe ale Consiliului Județean, dar instituția poate să promoveze acțiuni și proiecte care să vină în sprijinul producătorilor agricoli.

O.S.6.6 Creșterea capacității administrative – prin intermediul acestui obiectiv administrația publică județeană își propune să debirocratizeze procesele și procedurile instituționale și să deruleze programe educaționale pentru specializarea și îmbunătățirea nivelului profesional al funcționarilor.

b) Analiza calitativă și cantitativă a îndeplinirii obiectivelor:

În cazul analizei cantitative și calitative a îndeplinirii obiectivelor Strategiei de Dezvoltare a Județului Neamț 2014 - 2020 se au în vedere următoarele criterii:

1. Analiza obiectivelor sub aspectul posibilității de realizare a acestora (analiza calitativă).

În acest sens, obiectivele se cuantifică prin intermediul potențialului de realizare pe care îl au proiectele subsumate acestora. Referitor la Strategia de Dezvoltare a Județului Neamț 2014 – 2020, potențialul de realizare al proiectelor cuprinse în Portofoliul de Proiecte (structurate pe obiective) se prezintă astfel:

O.G.1 Un județ în care mobilitatea intra și interzonală este crescută – în cadrul acestui obiectiv se constată un potențial ridicat de realizare al proiectelor, aspect care este indicat și prin intermediul numărului de proiecte finalizate (9 proiecte) și aflate în implementare (6 proiecte).

Există de asemenea un număr de proiecte (6 proiecte) care au fost propuse, dar care nu au fost abordate din diverse motive obiective (lipsa finanțării sau a oportunității).

O.G.2 Servicii medicale de calitate și ușor accesibile – aplicând analiza calitativă în parametrii definiți mai sus, acest obiectiv prezintă următoarele caracteristici: cea mai mare parte a proiectelor care nu au fost abordate nu aveau un potențial de realizare bine definit (26 proiecte), în timp ce proiectele bine definite din punct de vedere al potențialului de realizare au fost contractate și se află în implementare (6 proiecte). Ex.: Construire dispensare în comunele: Bicaz Chei, Urecheni, Bălțătești, Negrești, Valea Ursului; Reabilitare dispensare comunale; Formare profesională pentru diversificarea competențelor personalului medical și paramedical din sistemul de asistență de urgență; Extindere rețea centre de diagnostic și tratament incluziv în zonele rurale – reprezintă propuneri de proiecte cuprinse în Strategia anterioară, care fac parte din cele 26 de proiecte identificate ca neavând un potențial de realizare bine definit, deoarece realizarea acestora nu intră în sfera de competențe și atribuții ale Consiliului Județean. Sub aspectul analizei calitative și acest obiectiv are un nivel bun de realizare, indicat de către cele 6 proiecte importante aflate în implementare.

O.G.3 Servicii sociale adecvate nevoilor populației – potențialul de realizare al proiectelor propuse la acest Obiectiv general este unul scăzut, deoarece cea mai mare parte dintre ele fie nu țin de competențele Consiliului Județean sau ale DGASPC Neamț, fie nu au fost identificate surse de finanțare sau nu și-au demonstrat oportunitatea.

O.G.4 Un mediu înconjurător sănătos – din punct de vedere al potențialului de realizare al proiectelor propuse, Obiectivul General indică un nivel ridicat, în cadrul său finalizandu-se sau aflându-se în implementare proiecte importante precum: Actualizarea Planului Județean pentru Gestiunea Deșeurilor; Valorificarea resurselor energetice rezultate din instalațiile de gestionare a deșeurilor; Dotarea cu sisteme de alimentare cu apă a localităților de peste 50 de locuitori conform Masterplanului în sectorul apă-canal (în implementare); Dotarea cu sisteme de epurare a apei în mediul urban și rural conform Masterplanului în sectorul apă-canal (în implementare); Introducerea, extinderea și reabilitarea sistemelor de canalizare în mediul urban și rural conform Masterplanului în sectorul apă-canal (în implementare). Pornind de la faptul că cea mai mare parte a proiectelor propuse și neinițiate nu țin de competențele administrației publice județene, ci mai mult de nivelul administrativ local, se poate considera că potențialul de realizare al obiectivului este unul ridicat deoarece raportarea se operează la nivelul proiectelor bine definite din punct de vedere al beneficiarului.

O.G.5 Un sector turistic competitiv, pilon al economiei județene – acest obiectiv are un potențial ridicat de realizare deoarece o mare parte dintre proiecte sunt finalizate sau aflate în curs de implementare, în timp ce proiectele nefinalizate au la bază motive obiective: lipsa de oportunitate, absența finanțării sau nu țin de competențele administrației publice județene.

O.G.6 Un județ dezvoltat multipolar și echilibrat teritorial – în cadrul acestui obiectiv sunt cuprinse mai multe domenii de activitate care nu au o legătură directă între ele: dezvoltare economică, agricultură, calitatea vieții, comunicații, servicii de cadastru, creșterea capacității administrative. Din acest punct de vedere, Obiectivul General este atipic, iar analiza potențialului de realizare este greu de determinat, deoarece competențele și atribuțiile administrației publice județene în domeniile mai sus enumerate nu se exercită în mod direct (cea mai mare parte din domenii) ci sunt complementare prin acțiuni indirecte sau prin intermediul participării în cadrul unor structuri parteneriale, în cazul în care acestea ar fi fost operaționale. Doar în cazul creșterii capacității administrative se poate aplica criteriul de analiză calitativă, însă și aici propunerile de proiecte sunt de fapt acțiuni ce fac parte din activitatea curentă a administrației publice județene, neputând fi analizate sub aspectul potențialului de realizare al proiectelor ce se pretează a fi incluse întru-un Portofoliu de Strategie de Dezvoltare.

2. Cât de general sau de concret sunt definite obiectivele (analiza calitativă).

Acest criteriu face referire la nivelul de detaliu al obiectivelor. Detalierea obiectivelor, generală sau specifică/concretă se cuantifică în funcție de nivelul de detaliu al proiectelor subsumate obiectivelor și prevăzute în Portofoliul de Proiecte.

O.G.1 Un județ în care mobilitatea intra și inter-zonală este crescută – nivelul de detaliere al proiectelor este specific/concret, cea mai mare parte dintre acestea fiind propuneri punctuale. Astfel, Obiectivul General beneficiază de un nivel de detaliu ridicat.

O.G.2 Servicii medicale de calitate și ușor accesibile – referitor la acest obiectiv se poate constata faptul că are, de asemenea, un nivel de detaliu ridicat (cea mai mare parte dintre proiectele propuse sunt punctuale/concrete), însă o parte dintre proiectele propuse nu se încadrează în primul criteriu de analiză calitativă ce face referire la potențialul de realizare.

O.G.3 Servicii sociale adecvate nevoilor populației – nivelul de detaliere al acestui obiectiv este unul general, deoarece majoritatea proiectelor propuse au un nivel scăzut de determinare concretă a scopului pe care îl urmăresc.

O.G.4 Un mediu înconjurător sănătos – acest Obiectiv general cuprinde proiecte cu un grad de detaliere punctual/concret, dar și proiecte definite general.

O.G.5 Un sector turistic competitiv, pilon al economiei județene – Obiectivul beneficiază de un grad ridicat de detaliere, deoarece proiectele propuse sunt punctuale și bine definite din punct de vedere al scopului pe care îl urmăresc.

O.G.6 Un județ dezvoltat multipolar și echilibrat teritorial – majoritatea proiectelor propuse în cadrul acestui obiectiv au un caracter general, aspect care decurge și din faptul că majoritatea propunerilor sunt, de fapt, acțiuni sau activități și nu proiecte în sine.

3. Gradul de îndeplinire al obiectivelor în funcție de realizarea proiectelor subsumate acestora (analiza cantitativă).

Acest criteriu cantitativ face referire la nivelul procentual de realizare a obiectivelor pornind de la evaluarea îndeplinirii proiectelor și se află în strânsă legătură cu rezultatele indicate de către analiza criteriului calitativ referitor la detalierea generală/concretă a obiectivelor și proiectelor (proiectele care au un nivel de detaliere generală nu vor fi luate în calcul în cadrul analizei cantitative, deoarece nu au un scop bine definit sau acțiunile propuse nu se încadrează în aria de competențe a administrației publice județene).

O.G.1 Un județ în care mobilitatea intra și inter-zonală este crescută – nivel de realizare 85%.

O.G.2 Servicii medicale de calitate și ușor accesibile – nivel de realizare 70%.

O.G.3 Servicii sociale adecvate nevoilor populației – nivel de realizare 60%.

O.G.4 Un mediu înconjurător sănătos – nivel de realizare 60%.

O.G.5 Un sector turistic competitiv, pilon al economiei județene – nivel de realizare 80%.

O.G.6 Un județ dezvoltat multipolar și echilibrat teritorial – nivel de realizare 50%.

4. Numărul acțiunilor și proiectelor ce se pretează a fi preluate și continuate în funcție de obiective (analiza cantitativă).

O.G.1 Un județ în care mobilitatea intra și interzonală este crescută – numărul acțiunilor și proiectelor (din Strategia 2014 – 2020) considerate oportune pentru a fi preluate in Portofoliul aferent Strategiei 2022 – 2030: 3 proiecte;

O.G.2 Servicii medicale de calitate și ușor accesibile: 8 proiecte;

O.G.3 Servicii sociale adecvate nevoilor populației: 5 proiecte;

O.G.4 Un mediu înconjurător sănătos: 10 proiecte;

O.G.5 Un sector turistic competitiv, pilon al economiei județene: 4 proiecte;

O.G.6 Un județ dezvoltat multipolar și echilibrat territorial: 4 proiecte.

3.6. Concluzii

Capitolul III face o analiză a contextului județului Neamț prin intermediul informațiilor și al datelor statistice relevante, identificând componentele caracteristice esențiale care definesc această unitate administrativ-teritorială. De asemenea, este efectuată o analiză a stadiului de îndeplinire a obiectivelor propuse prin Strategia de Dezvoltare anterioară (2014 - 2020) și este prezentată *Viziunea de dezvoltare* a județului Neamț în perioada 2022 - 2030.

Din informațiile și datele generale și statistice referitoare la contextul județului Neamț rezultă mai multe concluzii:

- relieful județului Neamț este dispus în trepte care coboară de la vest spre est și cuprinde unități muntoase, zone subcarpatice, zone de podiș și văile râurilor Siret și Moldova, oferind un cadru natural foarte atractiv;
- cursurile de apă străbat județul pe o lungime de aproximativ 2.300 km, principalele râuri fiind Siret, Bistrița și Moldova;
- în județul Neamț se află cel mai mare lac de baraj natural din România, Lacul Cuejdel, cu o suprafață de 13,9 ha;
- fauna și flora din județ cuprind un număr de 481 de specii de animale si 2.287 de specii de plante, o parte dintre acestea fiind protejate de legislația în domeniu;
- în Neamț există un număr de 31 de arii naturale protejate și monumente ale naturii cu o suprafață totală de 44.196,92 ha, reprezentând 7,49% din suprafața județului;
- existența unor importante zăcăminte de minereuri, ape minerale, ape balneoterapeutice și roci utilizabile în construcții care pot fi valorificate aducând beneficii de natură economică;
- județul beneficiază de un fond forestier semnificativ care acoperă o suprafață de 257.900 ha de pădure și care oferă un suport pentru dezvoltarea activităților din sectoarele care utilizează această resursă;
- în ceea ce privește populația, aceasta număra 564.100 locuitori (1 iulie 2020), aproximativ 51% femei și 49% bărbați;
- 65% din populație locuiește în mediul rural și 35% în mediul urban;
- din punct de vedere al organizării administrative, județul are în componența sa 2 municipii, 3 orașe, 78 de comune cu 346 de sate, existând trei poli cu activitate economică dinamică (municipiul reședință de județ Piatra-Neamț, municipiul Roman și orașul Târgu-Neamț);

- în anul 2018, la nivelul județului s-a înregistat cea mai mare rată de activitate (69,2%) din Regiunea Nord-Est, raportul dintre populația activă și resursa de muncă disponibilă fiind unul pozitiv;
- din punct de vedere al dezvoltării economice, Neamțul este poziționat la mijlocul ierarhiei județelor din Regiunea Nord-Est;
- situația pieței forței de muncă a înregistrat o scădere de la 272.500 (2014) persoane la 260.500 (2019), cauzele principale fiind migrația internațională și îmbătrânirea populației active;
- rata șomajului în județul Neamț se află sub media națională de 5%, iar trendul este unul descrescător fapt ce constituie un elemet pozitiv pentru județ;
- cea mai mare pondere în rândul populației ocupate o au sectoarele: agricultura, silvicultura și pescuitul (59.000 persoane), industria (35.000 persoane) și comerțul (27.600 persoane);
- în județul Neamț, principalele sectoare de activitate economică cu potențial în ceea ce privește dezvoltarea și implicit extinderea capacității de ocupare și atragere a forței de muncă active sunt Agricultura, silvicultura și pescuitul; Industria prelucătoare; Comerțul cu ridicata; Transport și Construcții. Deși sectorul Turism nu este evidențiat statistic decât prin intermediul activității Hoteluri și restaurante (4.500 persoane în anul 2019), totuși acesta are un potențial foarte ridicat atât din punct de vedere al investițiilor și dezvoltării viitoare, cât și sub aspectul creării de noi locuri de muncă.
- există, de asemenea, zone slab productive și dens locuite (în special în zona de est a județului);
- majoritatea populației din zonele rurale activează în sectoarele agricultură, zootehnie și silvicultură;
- ponderea suprafețelor de teren destinate agriculturii din județ este inferioară celei existente la nivelul Regiunii Nord-Est, diferența fiind generată de relief și de faptul că zone extinse cuprind suprafețe de pădure și vegetație forestieră;
- producția industrială are o valoare adăugată mică, iar mijloacele de producție utilizate sunt în general cu performanțe reduse;
- există sectoare din industrie care numără peste 1.000 de salariați și au potențial de dezvoltare constantă: Fabricarea articolelor de îmbrăcăminte, Prelucrarea lemnului, Industria alimentară, Fabricarea de mobilă, Fabricarea autovehiculelor de transport rutier, a remorcilor si semiremorcilor, Fabricarea altor produse din minerale nemetalice, Fabricarea produselor din cauciuc și mase plastice, Fabricarea produselor textile;

- cele mai importante sectoare exportatoare din județul Neamț sunt: Textile și articole din textile, Metale comune și articole din acestea și Produse din lemn, exclusiv mobilier;
- în ceea ce privește importul, sectoarele care dețin cea mai mare pondere sunt: Textile si articole din textile, Mașini, aparate și echipamente electrice, Aparate de înregistrat sau de reprodus sunetul și imaginile și Materiale plastice, cauciuc și articole din acestea;
- cea mai importantă pondere a IMM-urilor active se regăsește în sectoarele economice: Comerț cu ridicata și cu amănuntul, repararea autovehiculelor și motocicletelor, Industria prelucrătoare și Construcții;
- în județ își desfășoară activitatea doar 13 întreprinderi mari;
- evoluția investițiilor în extinderea și modernizarea rețelei de alimentare cu apă și canalizare se află în strânsă legătură cu gestionarea corespunzătoare a implementării proiectului cu finanțare europeană „Extinderea și modernizarea infrastructurii de apă și apă uzată în județul Neamț" (Masterplan apă/canal);
- rețeaua de alimentare cu gaze naturale din județul Neamț este slab dezvoltată și acoperă doar 18 localități dintre care 5 urbane;
- lungimea drumurilor publice din județul Neamț este de 2.039 km (drumuri naționale 419 km, drumuri județene 724 km și drumuri comunale 896 km). În ceea ce privește drumurile județene, Consiliul Județean Neamț a efectuat anual o serie de investiții în reabilitarea și modernizarea acestora, contribuind la îmbunătățitea gradului de mobilitate și accesibilitate la nivelul județului;
- județul este traversat de coridoare pan-europene: două coridoare TEN-T core rutiere (Transilvania-Iasi și Bucuresti-Siret), un coridor TEN-T core feroviar (care leagă prin România sudul Peninsulei Balcanice și Istanbulul de Ucraina);
- amplasarea la o distanță relativ mică de trei aeroporturi internaționale: Bacău, Iași și Suceava;
- dezvoltarea durabilă a județului Neamț presupune derularea de investiții sustenabile din punct de vedere economic și social, dar și responsabilitate în ceea ce privește protejarea mediului;
- cele mai importante obiective de mediu pentru județul Neamț sunt continuarea și intensificarea procesului de tranziție către o economie circulară, implementarea eficientă a sistemului de management integrat al deșeurilor, extinderea și modernizarea rețelei de alimentare cu apă și a celei de canalizare, conservarea biodiversității, reducerea poluării și adaptarea la schimbările climatice;

- potențialul turistic al județului Neamț prezintă un grad de atractivitate ridicat în principal datorită cadrului natural, reliefului, dar și al vestigiilor istorice și culturale;
- există posibilitatea practicării mai multor tipuri de turism (agrement, cultural, religios, gastronomic) și de aceea trebuie acordată o atenție investițională deosebită acestui domeniu;
- Neamțul este inclus în Lista Obiectivelor de Patrimoniu Național cu un numar de 552 de monumente, mănăstiri, cetăți și situri arheologice;
- în județul Neamț funcționează un număr de 138 unități școlare în care își desfășoară activitatea 70.290 de elevi și 4.600 cadre didactice;
- sistemul de învățământ din județ trebuie susținut prin investiții în infrastructura de educație și în creșterea capacității de desfășurare a activității în regim online;
- abandonul școlar reprezintă un fenomen care trebuie prevenit prin identificarea unor măsuri eficiente care să presupună participarea activă a tuturor factorilor implicați: elevi, părinți, ONG-uri, autorități publice și mediul privat;
- în domeniul sănătate este necesară adoptarea următoarelor măsuri: reducerea inegalităților din sistem în ceea ce privește accesul la serviciile de asistență medicală, modernizarea sistemului de sănătate prin investiții în infrastructură, introducerea inovației, cercetării și digitalizării, creșterea capacității de gestionare a efectelor pandemiei Covid-19 și organizarea și derularea unor campanii de prevenție și educație sanitară;
- principala unitate sanitară din județ este Spitalul Județean de Urgență Piatra Neamț, care se află în subordinea Consiliul Județean Neamț, însă având în vedere vechimea acestei instituții, precum și necesitatea adaptării la noile condiții din domeniu trebuie identificate soluții pentru construirea unui nou spital la nivelul județului;
- Consiliul Județean Neamț gestionează activitatea de asistență socială din județ prin intermediul DGASPC, instituție la nivelul căreia trebuie efectuate o serie de investiții în scopul modernizării, reabilitării și extinderii infrastructurii, dar și pentru creșterea calității și diversificarea serviciilor furnizate către toate tipurile de beneficiari;
- la nivelul județului este înregistrat un număr de 1.520 ONG-uri, o parte importantă dintre acestea fiind asociații care activează în domeniul agriculturii. Alte domenii reprezentative pentru activitatea organizațiilor societății civile din județ sunt asistență comunitară și umanitară, antreprenoriat, mediu, turism și ecoturism, educație, artă, cultură și culte, tineret și sport, grupuri vulnerabile, sănătate și organizații ale autorităților publice locale;

- domeniul cultură reprezintă o valoare adăugată a județului, principalele puncte tari fiind trecut istoric semnificativ, numeroasele obiective religioase și personalitățile culturale remarcabile originare din județ;
- Consiliul Județean Neamț îndeplinește un rol principal în domeniul cultură, având în subordinea sa unele dintre cele mai importante instituții în domeniu;
- domeniul cultură trebuie sprijinit prin investiții care să vizeze reabilitarea și modernizarea infrastructurii, precum și conservarea obiectivelor de interes major;

În ceea ce privește analiza stadiului de îndeplinire a obiectivelor propuse prin Strategia de Dezvoltare a Județului Neamț 2014 – 2020, aceasta are în vedere două direcții: obiectivele generale și specifice, precum și analiza cantitativă și calitativă a îndeplinirii lor.

Sub aspect organizatoric, strategia anterioară definește în mod corespunzător și argumentat obiectivele generale și specifice propuse, iar proiectele pe care acestea le cuprind sunt în acord cu nevoile de dezvoltare ale județului.

Din punct de vedere al analizei cantitative, nivelul procentual de realizare al obiectivelor și proiectelor propuse prin strategia din perioada 2014 - 2020 este de 67,5%.

Sub aspect calitativ, analiza relevă faptul că patru obiective generale (O.G.1 Un județ în care mobilitatea intra și inter-zonală este crescută, O.G.2 Servicii medicale de calitate și ușor accesibile, O.G.4 Un mediu înconjurător sănătos și O.G.5 Un sector turistic competitiv, pilon al economiei județene) au un potențial ridicat de realizare a proiectelor subsumate, în timp ce două obiective generale (O.G.3 Servicii sociale adecvate nevoilor populației și O.G.6 Un județ dezvoltat multipolar și echilibrat teritorial) au un potențial redus.

În cadrul Strategiei de Dezvoltare a Județului Neamț 2014 – 2020 există un număr de 34 proiecte care pot fi adaptate și sunt oportune pentru a fi preluate și realizate în perioada 2022 - 2030.

Capitolul IV.

Priorități de dezvoltare și obiective 2022 - 2030 - județul Neamț

4.1. Viziunea de dezvoltare a județului Neamț 2022 - 2030

Viziunea de dezvoltare a unei unități administrativ-teritoriale presupune o gândire dinamică și capabilă să evalueze pe termen lung șansele de dezvoltare, definind prin intermediul unor obiective clare toate acțiunile și măsurile ce urmează a fi întreprinse într-o perioadă de timp bine determinată.

În ceea ce privește județul Neamț, viziunea de dezvoltare pentru perioada 2022 – 2030 este conturată având în vedere trei elemente esențiale:

- profilul județului și sectoarele care au potențial de dezvoltare;
- necesitățile și aspirațiile locuitorilor și ale comunităților;
- sectoarele deficitare care necesită intervenție din partea Consiliului Județean Neamț.

De asemenea, un aspect deosebit de important îl constituie și modalitatea în care sunt utilizate resursele de care dispune județul, precum și planificarea acestora astfel încât să contribuie la atingerea tuturor obiectivelor propuse.

În ceea ce privește profilul județului și sectoarele cu potențial există mai multe componente ce trebuie luate în considerare:

- relieful județului și cadrul natural deosebit pe care acesta îl oferă, aspect care determină existența unui potențial foarte ridicat de dezvoltare al sectorului turistic;
- existența unor sectoare productive care pot genera plus-valoare economică semnificativă: prelucrarea lemnului, fabricarea produselor textile, industria alimentară, fabricarea hârtiei și a produselor din hârtie, fabricarea substanțelor și a produselor chimice, fabricarea produselor din cauciuc și mase plastice, fabricarea echipamentelor electrice, fabricarea de mașini, utilaje și echipamente și fabricarea de mobilă;
- amplasarea, din punct de vedere teritorial, într-o zonă cu potențial în ceea ce privește dezvoltarea infrastructurii de transport, a mobilității și accesibilității;
- un potențial ridicat în ceea ce privește dezvoltarea și comercializarea produselor alimentare tradiționale;
- existența unui mediu privat dinamic și a unei perspective bune în ceea ce privește atragerea investitorilor.

Referitor la necesitățile și aspirațiile locuitorilor și ale comunităților locale, acestea sunt centrate pe obiective precum creșterea nivelului de trai; crearea de noi locuri de muncă; dezvoltarea și îmbunătățirea infrastructurii și a serviciilor publice în domenii prioritare precum: transport, sănătate, educație și cultură, asistență socială; dezvoltarea economică și a mediului antreprenorial.

Având în vedere aspectele precizate anterior, ***Viziunea de dezvoltare a județului Neamț pentru perioada 2022 – 2030*** este:

Județul Neamț, o unitate administrativ-teritorială modernă și europeană ce își propune să utilizeze în mod eficient resursele de care dispune, să asigure un nivel de trai decent pentru toți locuitorii, să susțină dezvoltarea durabilă a tuturor localităților componente, să sprijine dezvoltarea economică, inițiativele mediului privat și ale sectoarelor cu potențial, să colaboreze transparent cu societatea civilă, să investească în domenii prioritare precum infrastructura de transport, turismul, sănătatea și asistența socială, educația și cultura, să impulsioneze producătorii locali și să promoveze produsele acestora în scopul creării unei bunăstări generale a oamenilor și pentru a asigura condițiile adecvate unui mediu de viață prosper.

4.2. Obiectivul general

Obiectivul general al Strategiei de Dezvoltare a Județului Neamț 2022 – 2030 este:

Dezvoltarea economică durabilă și echilibrată a județului Neamț prin investiții și măsuri administrative care să genereze creșterea competitivității economiei locale, îmbunătățirea semnificativă a calității vieții locuitorilor, eficientizarea și modernizarea serviciilor publice, reducerea decalajelor de dezvoltare existente între localități și transformarea județului într-un obiectiv cu nivel ridicat de atractivitate pentru turiști și investitori.

Pornind de la *Viziunea de dezvoltare* a județului Neamț și de la *Obiectivul general* al Strategiei, sunt stabilite alternativele de dezvoltare pentru perioada 2022 - 2030 și este fundamentată modalitatea în care se va realiza diferența între ceea ce reprezintă astăzi județul și ceea ce trebuie să devină în perioada pentru care este elaborat acest document strategic. Astfel, județul Neamț trebuie să devină până în anul 2030 o unitate administrativ-teritorială mai prosperă, cu o economie sustenabilă și durabilă, care va oferi perspectiva unei îmbunătățiri constante a calității vieții, va ține cont în mod responsabil de gestionarea și utilizarea eficientă a resurselor locale în vederea valorificării potențialului de care dispune, astfel încât să fie asigurate

condițiile necesare pentru bunăstarea locuitorilor, dezvoltarea economică și infrastructurală, protecția mediului și coeziunea socială.

Obiectivul general al Strategiei de Dezvoltare a Județului Neamț 2022 – 2030 are patru Priorități strategice de dezvoltare care cuprind mai multe Obiective specifice. Fiecare proiect și acțiune urmează succesiunea logică a încadrării într-o Prioritate strategică de dezvoltare și un anumit Obiectiv specific.

4.3. Priorități strategice de dezvoltare ale județului Neamț

Prioritățile strategice de dezvoltare reprezintă domenii de intervenție considerate prioritare pentru județul Neamț, vizează mai multe sectoare de activitate definite pe Obiective specifice și sunt centrate pe următoarele patru direcții:

- ***Prioritatea 1: Dezvoltarea domeniilor ce determină creșterea competitivității economice a județului;***
- ***Prioritatea 2: Dezvoltarea integrată a sectoarelor și serviciilor publice ce contribuie la îmbunătățirea calității vieții în zonele urbane și rurale ale județului;***
- ***Prioritatea 3: Asigurarea condițiilor adecvate pentru protecția mediului și pentru dezvoltarea durabilă a județului;***
- ***Prioritatea 4: Promovarea specializării inteligente, dezvoltarea capacității administrative, sprijinirea inițiativelor comunităților locale și ale societății civile.***

4.4. Obiective specifice

Obiectivele specifice se referă în mod punctual la un domeniu sau sector de activitate, în timp ce Prioritățile tematice cuprinde mai multe asemenea domenii și sectoare care se află în strânsă legătură și se complementează.

De asemenea, fiecare Obiectiv specific al Strategiei de Dezvoltare a Județului Neamț 2022 – 2030 corespunde unui Obiectiv de Politică europeană.

Pentru ***Prioritatea 1. Dezvoltarea domeniilor ce determină creșterea competitivității economice a județului***, Obiectivele specifice sunt:

O.S.1.1. Modernizarea infrastructurii județene de transport, creșterea mobilității și accesibilității.

Creşterea competitivităţii economice a judeţului poate fi impulsionată în mod semnificativ prin derularea unor investiţii care să contribuie la dezvoltarea şi modernizarea infrastructurii de transport astfel încât aceasta să asigure mobilitatea şi accesibilitatea necesare desfăşurării tuturor tipurilor de activităţi economice şi sociale.

O.S.1.2. Dezvoltarea infrastructurii turistice prin investiţii care aduc plus valoare economică, revitalizarea patrimoniului natural şi cultural şi promovarea obiectivelor turistice.

Având în vedere potenţialul turistic ridicat al judeţului Neamţ, precum şi bogatul patrimoniu natural şi cultural, sunt necesare investiţii care să pună în valoare toate oportunităţile legate de dezvoltarea infrastructurii turistice şi de agrement, modernizarea serviciilor din domeniu şi promovarea numeroaselor obiective existente.

O.S.1.3. Sprijinirea şi promovarea producătorilor şi a produselor.

În judeţul Neamţ există o serie de producători locali ale căror produse sunt recunoscute pentru calitatea şi autenticitatea lor la nivel naţional şi european, o parte dintre acestea având statutul de marcă înregistrată. În scopul promovării producătorilor şi produselor locale, Consiliul Judeţean Neamţ îşi propune implementarea unor proiecte care să vină în sprijinul derulării în bune condiţii a activităţii productive şi comerciale a acestora.

O.S.1.4. Susţinerea mediului privat şi a iniţiativelor antreprenoriale prin investiţii şi parteneriate.

Implicarea administraţiei publice judeţene în sprijinirea iniţiativelor mediului privat reprezintă o modalitate eficientă prin intermediul căreia se pot realiza investiţii şi proiecte prioritare pentru judeţ şi se pot crea parteneriate durabile care să îşi aducă aportul la dezvoltarea sustenabilă a economiei locale.

Prioritatea 2. Dezvoltarea integrată a sectoarelor şi serviciilor publice ce contribuie la îmbunătăţirea calităţii vieţii în zonele urbane şi rurale ale judeţului, cuprinde următoarele Obiective specifice:

O.S.2.1. Modernizarea sistemului sanitar, a infrastructurii judeţene din domeniul sănătate şi a serviciilor medicale.

Apariţia pandemiei COVID-19 a schimbat în mare măsură paradigma de abordare a sistemului medical şi a serviciilor pe care acesta le furnizează. Noile provocări pe care trebuie să le depăşească sistemul de sănătate presupun o implicare sporită atât din partea autorităţilor publice centrale, cât şi din partea autorităţilor publice locale. În acest sens, domeniul sănătate

trebuie regândit astfel încât investițiile realizate în infrastructură și servicii să fie eficiente, reziliente și adaptate condițiilor din prezent, dar și situațiilor viitoare.

O.S.2.2. Modernizarea sistemului de asistență socială și creșterea calității serviciilor furnizate către categoriile de persoane aflate în dificultate.

Protecția socială a persoanelor aflate în dificultate sau marginalizate din punct de vedere social reprezintă unul dintre obiectivele principale ale Uniunii Europene, iar din acest punct de vedere administrația publică județeană are responsabilitatea de a investi în permanență în dezvoltarea infrastructurii de asistență socială și în creșterea calitativă a serviciilor furnizate către beneficiari. În acest domeniu trebuie asigurate toate condițiile pentru un trai normal și decent al persoanelor asistate și trebuie identificate cele mai potrivite soluții care să răspundă în mod eficient sistemului de necesități și nevoi identificate la nivel local.

O.S.2.3. Susținerea domeniilor educație și tineret și a procesului educațional desfășurat la nivelul județului.

Preocuparea pentru investițiile în educație reprezintă modalitatea prin care orice comunitate își asigură un viitor sustenabil. Infrastructura de educație trebuie să fie una modernă și adaptată inclusiv condițiilor de învățământ în sistem on-line, iar procesul educațional trebuie să fie îmbunătățit în permanență din punct de vedere al nivelului calitativ și al eficienței. De asemenea, o atenție deosebită trebuie acordată înlăturării riscurilor din sistemul de educație: abandonul școlar, discriminarea, neasigurarea condițiilor sanitare, a ordinii și siguranței în instituțiile de învățământ. Pentru sprijinirea tinerilor trebuie avute în vedere câteva aspecte importante : asigurarea accesibilității la un proces educațional de calitate, susținerea tinerilor cu rezultate excepționale în diverse domenii și a celor care se află în dificultate socială, crearea perspectivelor pentru integrarea corespunzătoare pe piața forței de muncă, impulsionarea inițiativelor tinerilor și sprijinirea organizațiilor neguvernamentale care activează în sectorul tineret.

O.S.2.4. Promovarea activităților culturale și a investițiilor în domeniul cultură.

În ceea ce privește cultura, acest domeniu se află în strânsă legătură cu educația, ambele potențându-se reciproc deoarece o populație educată apreciază manifestările culturale și are nevoie de acestea, în timp ce instituțiile și oamenii care activează în domeniul cultural au nevoie de un public educat, care înțelege fenomenul și care participă activ la promovarea lui. Educația și cultura constituie, alături de sănătate, pilonii de bază pe care se fundamentează dezvoltarea, bunăstarea și progresul unei comunități moderne.

Prioritatea 3. Asigurarea condițiilor adecvate pentru protecția mediului și pentru dezvoltarea durabilă a județului.

Toate investițiile pe care le derulează administrația publică județeană trebuie să respecte principiile și condiționalitățile dezvoltării durabile în scopul asigurării protecției mediului și al creșterii calității vieții. De asemenea, sunt necesare investiții sectoriale care să vizeze extinderea sistemului de alimentare cu apă și canalizare, implementarea și extinderea economiei circulare, creșterea ponderii investițiilor verzi, îmbunătățirea eficienței energetice a clădirilor, reducerea poluării, protejarea siturilor naturale și a biodiversității.

Obiective specifice:

O.S.3.1. Extinderea și modernizarea rețelelor județene de apă și canal.

O.S.3.2. Managementul deșeurilor și economie circulară.

O.S.3.3. Patrimoniul natural, biodiversitate și infrastructură verde.

O.S.3.4. Eficiență energetică și energie verde.

Prioritatea 4. Promovarea specializării inteligente, dezvoltarea capacității administrative, sprijinirea inițiativelor comunităților locale și ale societății civile, cuprinde Obiectivele specifice:

O.S.4.1. Promovarea specializării inteligente și a inovării în derularea proceselor administrative.

Implementarea tehnologiei și a inovării în cadrul activităților socio-economice reprezintă o necesitate ce trebuie abordată cu foarte multă responsabilitate având în vedere impactul pozitiv pe care îl poate genera. Adoptarea specializării inteligente contribuie în mod decisiv la dezvoltarea economiei, la simplificarea relațiilor sociale și a comunicării, la creșterea calității tuturor serviciilor furnizate și, în final, la creșterea calității vieții.

O.S.4.2. Digitalizare și creșterea capacității administrative.

Eficiența sistemului public și capacitatea administrativă a acestuia sunt dependente de digitalizarea activității desfășurate, deoarece una dintre cele mai importante probleme pe care le resimte domeniul este reprezentată de birocratizare, simplificarea relației administrație-comunitate/cetățeni reprezentând un obiectiv principal pentru obținerea unui nivel de dezvoltare cu o creștere constantă.

O.S.4.3. Promovarea și sprijinirea parteneriatului cu societatea civilă și comunitățile.

La nivelul oricărei comunități locale trebuie să existe un parteneriat stabil între mediul public și societatea civilă, o colaborare permanentă în spiritul transparenței și al participării active la

rezolvarea problemelor locale, precum și o implicare a administrației în sprijinirea inițiativelor și proiectelor promovate de către organizațiile și entitățile componente ale societății civile.

4.5. Indicatori ai obiectivelor

Cea mai utilizată modalitate de cuantificare a rezultatelor obținute la nivelul obiectivelor se realizează prin intermediul indicatorilor, aceștia fiind cantitativi sau/și calitativi în funcție de tipul intervenției analizate. Indicatorii analitici se aplică Obiectivelor specifice, iar gradul de realizare al acestora va indica gradul de îndeplinire a Obiectivului general.

Indicatorii de realizare a obiectivelor sunt folosiți în faza de monitorizare și evaluare a rezultatelor obținute ca urmare a implementării Strategiei și sunt deosebit de utili pentru determinarea gradului de dezvoltare obținut în raport cu gradul de dezvoltare propus.

De asemenea, un alt aspect important referitor la indicatori este faptul ca pe lângă indicatorii de realizare trebuie determinați și indicatorii de rezultat, în concordanță cu fiecare Obiectiv specific.

4.5.1. Indicatori de realizare

Prioritate strategică de dezvoltare	Obiectiv specific	Indicatori de realizare
Prioritatea 1. Dezvoltarea domeniilor ce determină creșterea competitivității economice a județului	O.S.1.1. Modernizarea infrastructurii județene de transport, creșterea mobilității și accesibilității	1. Lungimea totală a drumurilor județene modernizate și reabilitate (km)
	O.S.1.2. Dezvoltarea infrastructurii turistice prin investiții care aduc plus valoare economică, revitalizarea patrimoniului natural și cultural și promovarea obiectivelor turistice	1. Numărul obiectivelor turistice și de agrement (incluzând și obiective din patrimoniul cultural și natural) pentru care s-a realizat o investiție; 2. Numărul obiectivelor turistice și de agrement nou construite; 3. Impactul și frecvența campaniilor de promovare a turismului local; 4. Gradul de introducere a specializării inteligente, digitalizării și inovației în cadrul investițiilor realizate în acest domeniu.
	O.S.1.3. Sprijinirea și promovarea producătorilor și a produselor locale	1. Numărul de proiecte realizate și acțiuni în regim de parteneriat desfășurate cu sprijinul sau participarea directă a administrației publice județene și a producătorilor locali; 2. Impactul și frecvența campaniilor de promovare a produselor locale;

	O.S.1.4. Susținerea mediului privat și a inițiativelor antreprenoriale prin investiții și parteneriate	3. Realizarea unor brand-uri locale pentru producători și produse. 1.Numărul de proiecte realizate și acțiuni în regim de parteneriat desfășurate cu sprijinul sau participarea directă a administrației publice județene și a unor parteneri privați.

Prioritate strategică de dezvoltare	Obiectiv specific	Indicatori de realizare
Prioritatea 2. Dezvoltarea integrată a sectoarelor și serviciilor publice ce contribuie la îmbunătățirea calității vieții în zonele urbane și rurale ale județului	O.S.2.1. Modernizarea sistemului sanitar, a infrastructurii județene din domeniul sănătate și a serviciilor medicale	1. Numărul unităților sanitare pentru care s-au realizat investiții în vederea modernizării, extinderii sau reabilitării; 2. Numărul unităților sanitare nou construite; 3. Nivelul de creștere a calității seviciilor furnizate.
	O.S.2.2. Modernizarea sistemului de asistență socială și creșterea calității serviciilor furnizate către categoriile de persoane aflate în dificultate	1. Numărul unităților/centrelor de asistență socială pentru care s-au efectuat investiții în vederea modernizării, extinderii sau reabilitării; 2. Numărul unităților/centrelor de asistență socială nou înființate; 3. Nivelul de creștere a calității seviciilor furnizate.
	O.S.2.3. Susținerea domeniilor educație și tineret și a procesului educațional desfășurat la nivelul județului	1. Numărul acțiunilor desfășurate în scopul susținerii activităților educative; 2. Numărul de acțiuni desfășurate în scopul sprijinirii tinerilor. 3. Numărul beneficiarilor.
	O.S.2.4. Promovarea activităților culturale și a investițiilor în domeniul cultură	1. Numărul instituțiilor și obiectivelor de cultură pentru care s-au realizat investiții de modernizare, extindere sau reabilitare; 2. Numărul instituțiilor și obiectivelor de cultură pentru care s-au realizat investiții cu fonduri alocate de la Consiliul Județean către localitățile din județ; 3. Numărul și impactul activităților, evenimentelor și acțiunilor culturale finanțate de către Consiliul Județean Neamț și instituțiile de cultură din subordine.

Prioritate strategică de dezvoltare	Obiectiv specific	Indicatori de realizare
Prioritatea 3. Asigurarea condițiilor adecvate pentru protecția mediului și pentru dezvoltarea durabilă a județului	O.S.3.1. Extinderea și modernizarea rețelelor județene de apă și canal	1. Lungimea rețelei de apă-canal extinsă și modernizată; 2. Lungimea rețelei de apă-canal nou construită.
	O.S.3.2. Managementul deșeurilor și economie circulară	1. Numărul obiectivelor pentru care s-au realizat investiții și care fac parte din sistemul județean de management al deșeurilor; 2. Investițiile realizate în vederea echipării și dotării serviilor aferente gestionării deșeurilor; 3. Numărul și impactul acțiunilor de conștientizare a populației în legătură rolul pe care îl are în acest domeniu.
	O.S.3.3. Patrimoniul natural, biodiversitate și infrastructură verde	1. Numărul investițiilor realizate în vederea protejării patrimoniului natural și a biodiversității; 2. Numărul și impactul acțiunilor și campaniilor de promovare a protejării naturii și mediului înconjurător; 3. Investiții în realizarea de infrastructuri verzi.
	O.S.3.4. Eficiență energetică și energie verde	1. Numărul investițiilor realizate în vederea eficientizării energetice a clădirilor aflate în patrimoniul Consiliului Județean; 2. Numărul obiectivelor de investiții în cadrul cărora s-au realizat lucrări prin care s-a obținut trecerea la alimentare din surse de energie verde; 3. Numărul obiectivelor de investiții care presupun lucrări de eficientizare energetică și trecere la energie verde realizate de către localitățile din județ cu finanțare de la Consiliul Județean.

Prioritate strategică de dezvoltare	Obiectiv specific	Indicatori de realizare
Prioritatea 4. Promovarea specializării	O.S.4.1. Promovarea specializării inteligente și a inovării în derularea proceselor administrative	1. Numărul proiectelor și al investițiilor realizate în domeniul specializării inteligente și al inovării.

inteligente, dezvoltarea capacității administrative, sprijinirea inițiativelor comunităților locale și ale societății civile	O.S.4.2. Digitalizare și creșterea capacității administrative	1. Numărul investițiilor realizate în vederea digitalizării proceselor și activităților administrative.
	O.S.4.3. Promovarea și sprijinirea parteneriatului cu societatea civilă și comunitățile locale	1. Numărul parteneriatelor și al acțiunilor derulate în comun de către societatea civilă și administrația publică județeană; 2. Numărul proiectelor de investiții și al acțiunilor realizate de catre localitățile din județ cu sprijin de la Consiliul Județean.

4.5.2. Indicatori de rezultat

Prioritate strategică de dezvoltare	Obiectiv specific	Indicatori de rezultat
Prioritatea 1. Dezvoltarea domeniilor ce determină creșterea competitivității economice a județului	O.S.1.1. Modernizarea infrastructurii județene de transport, creșterea mobilității și accesibilității	1. Numărul de localități pentru care se îmbunătățește nivelul de mobilitate și accesibilitate; 2. Numărul locuitorilor și al firmelor/companiilor care beneficiază în mod direct de creșterea nivelului de mobilitate și accesibilitate.
	O.S.1.2. Dezvoltarea infrastructurii turistice prin investiții care aduc plus valoare economică, revitalizarea patrimoniului natural și cultural și promovarea obiectivelor turistice	1. Nivelul de modernizare și de creștere a calității serviciilor; 2. Creșterea numărului de turiști ca urmare a investițiilor realizate; 3. Internaționalizarea turismului local – numărul de turiști străini atrași; 4. Numărul locurilor de muncă nou create; 5. Creșterea cifrei de afaceri a operatorilor județeni din turism.
	O.S.1.3. Sprijinirea și promovarea producătorilor și a produselor locale	1. Creșterea capacității economice a producătorilor locali; 2. Creșterea capacității de comercializare a produselor locale; 3. Numărul producătorilor și al brand-urilor de produse promovate la nivel național și internațional; 4. Numărul locurilor de muncă nou create.

	O.S.1.4. Susținerea mediului privat și a inițiativelor antreprenoriale prin investiții și parteneriate	1. Impactul economic al proiectelor și al acțiunilor realizate în regim de parteneriat între administrația publică județeană și entități din mediul privat; 2. Numărul locurilor de muncă nou create.

Prioritate strategică de dezvoltare	Obiectiv specific	Indicatori de rezultat
Prioritatea 2. Dezvoltarea integrată a sectoarelor și serviciilor publice ce contribuie la îmbunătățirea calității vieții în zonele urbane și rurale ale județului	O.S.2.1. Modernizarea sistemului sanitar, a infrastructurii județene din domeniul sănătate și a serviciilor medicale	1. Modernizarea infrastructurii sanitare și îmbunătățirea serviciilor furnizate; 2. Gradul de diversificare a serviciilor furnizate în raport cu necesitățile medicale; 3. Contribuția adusă la creșterea speranței de viață și la îmbunătățirea calității vieții; 4. Nivelul de reziliență (adaptarea la condițiile generate de pandemia COVID-19), promptitudine și eficiență al unităților sanitare și al serviciilor furnizate de acestea; 5. Nivelul de acoperire al serviciilor furnizate către pacienții cu boli cronice; 6. Nivelul de acoperire al serviciilor furnizate și eficiența acestora pentru pacienții aflați în situații de urgență.
	O.S.2.2. Modernizarea sistemului de asistență socială și creșterea calității serviciilor furnizate către categoriile de persoane aflate în dificultate	1. Modernizarea infrastructurii de asistență socială și îmbunătățirea serviciilor furnizate; 2. Gradul de diversificare a serviciilor furnizate în raport cu necesitățile; 3. Contribuția adusă la creșterea speranței de viață și la îmbunătățirea calității vieții; 4. Nivelul de integrare socială și pe piața forței de muncă; 5. Nivelul de acoperire al serviciilor de asistență socială furnizate persoanelor cu deficiențe speciale.
		1. Modernizarea infrastructurii de educație și îmbunătățirea calității învățământului; 2. Nivelul investițiilor realizate în vederea digitalizării procesului educațional și

	O.S.2.3. Susținerea domeniilor educație și tineret și a procesului **educațional desfășurat la nivelul județului**	adaptarea la condițiile generate de efectele pandemiei COVID-19; 3. Gradul de mulțumire al elevilor și părinților în raport cu condițiile în care se desfășoară procesul educațional. 4. Numărul tinerilor și al organizațiilor de tineret sprijinite.
	O.S.2.4. Promovarea activităților culturale și a investițiilor în domeniul cultură	1. Gradul de modernizare a infrastructurii de cultură; 2. Creșterea numărului persoanelor care participă la acțiuni și evenimente culturale; 3. Diversificarea ofertei culturale; 4. Realizarea de evenimente culturale cu impact național și internațional; 5. Promovarea tradițiilor, a culturii și istoriei locale.

Prioritate strategică de dezvoltare	**Obiectiv specific**	**Indicatori de rezultat**
Prioritatea 3. Asigurarea condițiilor adecvate pentru protecția	**O.S.3.1. Extinderea și modernizarea rețelelor județene de apă și canal**	1. Numărul gospodăriilor deservite ca urmare a investițiilor realizate; 2. Numărul localităților pe teritoriul cărora s-au realizat lucrări de construcție, extindere sau modernizare; 3. Creșterea nivelului calitativ de furnizare a serviciilor de apă-canal.
	O.S.3.2. Managementul deșeurilor și economie circulară	1. Gradul de acoperire teritorială a investițiilor realizate în domeniul managementului deșeurilor; 2. Raportul între capacitatea de gestionare a deșeurilor și cantitățile ce trebuie gestionate; 3. Eficiența derulării acțiunilor de conștientizare a populației în legătură cu rolul pe care îl are în acest domeniu; 4. Reducerea gradului de poluare, îmbunătățirea condițiilor de mediu și a calității vieții.

mediului și pentru dezvoltarea durabilă a județului	O.S.3.3. Patrimoniul natural, biodiversitate și infrastructură verde	1. Nivelul de conservare și protejare al biodiversității și cadrului natural; 2. Reducerea nivelului de poluare și gestionarea eficienta a deșeurilor; 3. Eficiența derulării acțiunilor de conștientizare a populației în legătută cu rolul pe care îl are în acest domeniu; 4. Preîntâmpinarea dispariției unor specii din flora și fauna locală.
	O.S.3.4. Eficiență energetică și energie verde	1. Nivelul de îmbunătățire a condițiilor energetice pentru clădiri și reducerea consumului de energie; 2. Reducerea costurilor cu energia ca urmare a eficientizării consumului; 3. Contribuția adusă la dezvoltarea durabilă în acest domeniu; 4. Îmbunătățirea calității vieții și a condițiilor de muncă.

Prioritate strategică de dezvoltare	**Obiectiv specific**	**Indicatori de rezultat**
Prioritatea 4. Promovarea specializării inteligente, dezvoltarea capacității administrative, sprijinirea inițiativelor comunităților	**O.S.4.1. Promovarea specializării inteligente și a inovării în derularea proceselor administrative**	1. Nivelul de eficientizare a activității administrative ca urmare a introducerii specializării inteligente; 2. Impactul specializării inteligente asupra relației cetățean-administrație.
	O.S.4.2. Digitalizare și creșterea capacității administrative	1. Debirocratizarea activității administrative și creșterea capacității și eficienței instituționale; 2. Creșterea nivelului de calitate și simplificarea serviciilor furnizate către cetățeni; 3. Creșterea transparenței decizionale și a activității administrației.

locale şi ale societăţii civile	O.S.4.3. Promovarea şi sprijinirea parteneriatului cu societatea civilă şi comunităţile locale	1. Participarea în regim parteneriat la realizarea unor proiecte în vederea consolidării societăţii civile; 2. Promovarea parteneriatului, dialogului şi transparenţei în raport cu societatea civilă; 3. Sprijinirea de investiţii realizate la nivelul localităţilor şi consiliilor locale din judeţ.

4.6. Dezvoltarea in regim asociativ şi de parteneriat

Parteneriatul, ca şi formă de organizare strategică între administraţiile publice, mediul privat şi comunitate reprezintă una dintre formulele foarte des utilizate în societăţile europene dezvoltate deoarece permite o flexibilitate mai largă în ceea ce priveşte implementarea proiectelor de investiţii şi, în acelaşi timp, poate pune în comun resurse provenite atât din mediul public, cât şi din mediul privat.

- *Parteneriatul Public–Privat:*

Cea mai cunoscută formulă partenerială este cea a Parteneriatului Public-Privat, aceasta fiind şi un obiectiv pe care autorităţile publice din România doresc să îl implementeze la nivelul comunităţilor locale. În Uniunea Europeană, conceptul de PPP este unul des întâlnit în practica administrativă şi foarte multe dintre obiectivele de dezvoltare realizate la nivel local au la bază o astfel de formulă investiţională. În ceea ce priveşte legislaţia din România, aceasta a cunoscut mai multe modificări în procesul de clarificare a modalităţilor de implementare a PPP, existând mai multe acte normative adoptate începând cu anul 2010 prin care s-a încercat adaptarea acestui mecanism partenerial la realităţile economice şi sociale. Astfel, după Legea parteneriatului public-privat nr. 178/2010, care nu şi-a dovedit funcţionalitatea şi care a fost abrogată, precum şi după abrogarea mai recentei Legi nr. 233/2016 privind parteneriatul public-privat, în luna mai 2018 a intrat în vigoare O.U.G. nr. 39/2018, actul normativ care reglementează instituţia Parteneriatului Public-Privat.

Chiar dacă cadrul legislativ în vigoare este mai adaptat cerinţelor economice şi realităţilor momentului decât actele normative anterioare, în continuare în România nu se iniţiază astfel de parteneriate deoarece există un grad ridicat de reticenţă atât din partea autorităţilor publice cât şi din partea mediului privat. Principalele cauze care generează această situaţie disfuncţională sunt următoarele:

- fiind un element de noutate în practica administrativă din România, PPP nu este considerat un mecanism uzual ci mai degrabă unul excepțional, care necesită un efort administrativ pe care nu și-l asumă foarte multe autorități publice;
- legislația în domeniu este considerată lacunară, atât mediul public cât și mediul privat având un nivel ridicat de neîncredere în ceea ce privește derularea unor astfel de parteneriate.

În esența sa, Parteneriatul Public-Privat reprezintă acea operațiune care transferă responsabilitatea generală pentru furnizarea unui serviciu public sau pentru realizarea unei investiții de la o entitate publică către una privată, aceasta din urmă având responsabilitatea managementului în timp ce autoritatea publică își păstrează calitatea de asociat, devenind partener la profit și pierderi.

Pentru a se aplica în mod eficient mecanismul, parteneriatul avut în vedere trebuie în mod obligatoriu analizat prin raportare la următoarele caracteristici:

- cooperarea dintre partenerul public şi cel privat, în vederea implementării unui proiect, trebuie să aibă o durată relativ îndelungată de derulare a raporturilor contractuale care să permită partenerului privat recuperarea investiţiei şi realizarea unui profit rezonabil;
- finanţarea proiectului trebuie să se realizeze în principal din fonduri private şi, după caz, prin punerea în comun a fondurilor private cu fonduri publice, aspect pe care legislația din România nu îl reglementează în mod fezabil;
- trebuie sa fie distribuite riscurile între partenerul public şi partenerul privat, în funcţie de capacitatea fiecărei părţi contractante de a evalua, gestiona şi controla un anumit risc.

În ceea ce privește investitorul privat, acesta poate fi doar o persoană juridică (sau o asociere de persoane juridice) din România sau din alt stat, care şi-a manifestat interesul de a participa în cadrul procedurii de atribuire a contractului de Parteneriat Public-Privat și care își asumă întreaga responsabilitate investițională și de management.

Din punct de vedere al tipologiei, PPP se poate adopta fie în varianta parteneriatului contractual (realizat în temeiul unui contract încheiat între partenerul public, partenerul privat și o societate nouă al cărei capital social este deținut integral de partenerul privat care vă acționa ca societate de proiect), fie în varianta parteneriatului instituțional (inițiat în temeiul unui contract încheiat între partenerul public și partenerul privat, prin care se constituie o societate nouă care va acționa ca societate de proiect).

Conform prevederilor legale, contractual de parteneriat încheiat între entitatea publică și cea privată stipulează următoarele obligativități în momentul finalizării perioadei de implementare și exploatare:

- bunurile realizate sau dobândite de către societatea de proiect și reprezentând obiectul contractului de Parteneriat Public-Privat (ce urmează a fi transferate partenerului public) trebuie să fie libere de sarcini, în bună stare de funcționare și exploatabile;
- la încetarea contractului pentru orice motive, altele decât expirarea duratei contractului, partenerul public va putea prelua acțiunile sau părțile sociale ale partenerului privat în societatea de proiect, în schimbul unui preț stabilit în conformitate cu prevederile documentației de atribuire și ale contractului.

PPP reprezintă o formă organizatorică pe care județul Neamț trebuie să o aibă în vedere pentru perioada 2022 – 2030, deoarece există investiții care pot fi demarate prin intermediul acestui mecanism, investiții ce nu pot fi finanțate din surse naționale sau europene.

Pe lângă Parteneriatul Public-Privat există de asemenea mai multe formule organizatorice care presupun o dimensiune partenerială în regim asociativ, acestea având posibilitatea de a se realiza fie numai între entitați publice, fie mixt – între entități publice și private.
Structurile asociative, în accepțiunea Comisiei Europene, au fost create pentru a extinde posibilitățile de finanțare, pentru a realiza o dezvoltare teritorială integrată și pentru a genera sinergii între organizațiile publice și cele private.
Aceste structuri asociative pot să aibă un scop sectorial, să fie concentrate într-un anumit domeniu, sau pot să vizeze dezvoltarea generală a unui teritoriu administrativ bine determinat.

În prezent, Consiliul Județean Neamț și județul Neamț ca unitate administrativ-teritorială fac parte din următoarele structuri asociative:
- Asociația de Dezvoltare Intercomunitară "Aqua Neamț" - s-a constituit în scopul reglementării, înființării, organizării, finanțării, exploatării, monitorizării și gestionării în comun a serviciului de alimentare cu apă și de canalizare pe raza de competență a unităților administrativ-teritoriale membre, precum și pentru realizarea în comun a unor proiecte de investiții publice de interes zonal sau regional, destinate înființării, modernizării și/sau dezvoltării, după caz, a sistemelor de utilități publice.
- Asociația de Dezvoltare Intercomunitară "ECONEAMȚ" – cuprinde 84 de unități administrativ-teritoriale din județului Neamț, iar scopul său îl constituie realizarea proiectelor de management integrat al deșeurilor și furnizarea în comun a serviciilor de salubrizare, prin delegarea gestiunii activităților componente unor operatori de astfel de servicii.
- Asociația de Dezvoltare Intercomunitară EURONEST – membrii acerstei asociații sunt Consiliile Județene Iași, Bacău, Botoșani, Neamț, Suceava și Vaslui, iar scopul acesteia este implementarea de proiecte la nivelul Regiunii de Dezvoltare Nord-Est în vederea creării

premiselor necesare dezvoltării regionale prin asigurarea accesului populației la servicii esențiale din domeniile sănătate, social, transport, apă/apă uzată, mediu, administrație publică și educație.

- Asociaţia de Dezvoltare Intercomunitară „ROMAN METROPOLITAN" - a fost constituită în scopul dezvoltării infrastructurilor şi realizării obiectivelor de interes comun, creării şi spijinirii unor parteneriate durabile între autorităţile administrative autonome din judeţul Neamţ şi instituţiilor publice cu societatea civilă, angajarea în acţiuni de implementare a strategiilor de dezvoltare şi construcţie instituţională[116]. Membrii fondatori ai asociației sunt: Municipiul Roman, Județul Neamț, Comuna Gherăești, Comuna Ruginoasa, Comuna Boteşti, Comuna Ion Creangă, Comuna Văleni, Comuna Poienari, Comuna Icuşeşti, Comuna Moldoveni, Comuna Bahna, Comuna Dulceşti, Comuna Horia, Comuna Sagna, Comuna Făurei, Comuna Pânceşti, Comuna Boghicea, Comuna Bozieni, Comuna Doljeşti, Comuna Gâdinţi, Comuna Oniceni, Comuna Secuieni, Comuna Valea Ursului, Comuna Tămăşeni, Comuna Bîra, Comuna Stăniţa.

- Asociaţia de Dezvoltare Intercomunitară „URBITRANS" – are drept membrii şi asociaţi: Consiliul Județean Neamț, Consiliul Local al Municipiului Piatra Neamț, Consiliul Local al Orașului Roznov, Consiliul Local al Comunei Alexandru cel Bun, Consiliul Local al Comunei Dumbrava Roşie, Consiliul Local al Comunei Săvineşti, Consiliul Local al Comunei Gârcina. Scopul acestei asociaţii este organizarea în comun a serviciului de transport public de persoane pe raza administrativ-teritoriala a localităţilor Piatra Neamţ, Alexandru cel Bun, Dumbrava Roşie, Gârcina, Roznov şi Săvineşti[117].

- Asociaţia Grupul de Acţiune Locală "Ceahlău" - reprezintă un parteneriat public-privat ce are ca scop principal sprijinirea dezvoltării comunităţilor prin identificarea nevoilor locale şi promovarea cooperării în vederea soluţionării acestora într-un mod cât mai eficient. Asociaţia doreşte să acceseze fonduri europene pentru dezvoltarea microregiunii, crearea unor noi locuri de muncă şi îmbunătăţirea vieţii rurale prin aprobarea şi implementarea unor proiecte în această zonă[118].

- Adunarea Regiunilor Europei (ARE) – această organizaţie europeană reuneşte unităţi administrativ-teritoriale la nivel de regiune, provincie sau judeţ (în cazul României) şi are drept scop identificarea celor mai potrivite soluţii şi mecanisme pentru dezvoltarea durabilă la nivel

[116] www.primariaroman.ro/asociatia-de-dezvoltare-intercomunitara-roman-metropolitan
[117] www.adiurbtrans.ro/
[118] www.gal-ceahlau.ro/

local, armonizarea legislației care reglementează atribuțiile și competențele unităților administrativ-teritoriale, dezvoltarea de parteneriate și elaborarea de politici publice.

- Uniunea Consiliilor Județene din România (UNCJR) – organizația cuprinde toate consiliile județene din România și are drept scop reprezentarea acestora în raport cu autoritățile Administrației Publice Centrale, promovarea de politici publice care să aibă impact la nivelul județelor, dezvoltarea de parteneriate și proiecte comune.

- Asociația Euroregiunea Siret-Prut-Nistru - reunește 29 de raioane din cele 32 ale Republicii Moldova, Municipiul Bălți, Unitatea Teritorial Autonomă Găgăuzia și 4 județe din România: Bistrița-Năsăud, Iași, Neamț și Prahova. Scopul acestei asociații îl reprezintă dezvoltarea de proiecte și parteneriate între unitățile administrativ-teritoriale membre[119].

- Asociația „Rețeaua Destinațiilor Europene de Excelență" (AISBL), Rețeaua EDEN – Destinații europene de excelență – a fost lansat de Comisia Europeană și Direcția Generală pentru Întreprinderi și Industrie în anul 2006. Fiind o asociație internațională non-profit, Rețeaua EDEN dorește să devină unul dintre cei mai importanți contribuabili în consolidarea imaginii și a profilului Europei ca o colecție de destinații turistice durabile și de înaltă calitate. Obiectivele principale ale Asociației sunt creșterea vizibilității destinațiilor non-tradiționale, creșterea gradului de conștientizare a diversității și calității ofertei turistice europene, reducerea sezonalității, dezvoltarea turismului sustenabil și încurajarea colaborării dintre destinații[120].

- Asociația Cluster „Produs în Neamt" – acest cluster cuprinde membrii care provin atât din mediul public cât și din cel privat și are scopul de a contribui la dezvoltarea durabilă și sustenabilă a județului Neamț, prin armonizarea și reprezentarea intereselor întreprinderilor, cercetării, administrației și entităților catalizator, în vederea creșterii competitivității economice și creării de locuri de muncă, internaționalizării membrilor, perfecționării profesionale a managerilor și a angajaților, administrării unei baze de date comune, promovarea produselor membrilor prin intermediul site-ului Asociației și prin participarea la târguri și evenimente de profil din țară și din străinătate, participarea în rețelele naționale și europene, creșterea potențialului de inovare a întreprinderilor în sectoarele: agricultură bio, sectoare creative și culturale și inovarea socială[121]. Începând cu luna decembrie 2021, Consiliul Județean Neamț a devenit coordonator în cadrul județului în cadrul „Convenției primarilor privind clima și energia - Europa" (Convenent of Mayors for Climate and Energy - Europe).

[119] www. euroregiune.org/despre_noi
[120] www.viziteazaneamt.ro/proiecte/proiecte-turistice/
[121] www.produsinneamt.ro/despre-noi/

De asemenea, Consiliul Județean Neamț este semnatar al mai multor acorduri și înțelegeri de cooperare:

- Înțelegere de cooperare între Consiliul Județean Neamț și Consiliul Raional Orhei, Republica Moldova;
- Înțelegere de cooperare între Județul Neamț, România și Raionul Anenii Noi, Republica Moldova;
- Înțelegere de cooperare între Județul Neamț, România și Raionul Dondușeni, Republica Moldova;
- Acord de cooperare între Județul Neamț, România și Raionul Criuleni, Republica Moldova;
- Acord de cooperare între Județul Neamț, România și Raionul Telenești, Republica Moldova;
- Acord de cooperare între Județul Neamț, România și Raionul Ungheni, Republica Moldova;
- Acord de cooperare între Județul Neamț, România și Raionul Drochia, Republica Moldova;
- Acord de cooperare între Județul Neamț, România și Raionul Hîncești, Republica Moldova.

- *Grupuri de Acțiune Locală (GAL):*

GAL-urile sunt constituie pe baza unui parteneriat privat–public, fiind o formulă asociativă ce cuprinde membrii din sectoarele administrație publică locală, antreprenoriat și societate civilă. Comisia Europeană alocă statelor membre fonduri distribuite pe priorități de investiții pentru proiecte derulate la nivelul Grupurilor de Acțiune Locală, cele mai multe dintre acestea vizând activități ce au drept scop creșterea nivelului de dezvoltare în mediul rural. De asemenea, Grupurile de Acțiune Locală oferă posibilitatea pentru cooperarea în regim partenerial în cadrul căreia companiile, împreună cu autoritățile locale, pot identifica problemele comunităților și pot obține fonduri europene care să contribuie la rezolvarea acestora. Pe baza întocmirii unei Strategii de Dezvoltare fiecare GAL poate să atragă fonduri europene prin programul LEADER, acest tip de finanțare funcționând și pentru perioada 2021 – 2027. Strategia este elaborată ținând cont de dorințele, așteptările și nevoile populației, mediului de afaceri, societății civile și administrației publice locale, îmbinând astfel toate tipurile de obiective pe care le au componentele sociale ale comunității. Obiectivul principal al unui GAL constă în

creşterea capacităţii de colaborare la nivel teritorial, ceea ce oferă posibilitatea actorilor locali să lucreze împreuna pentru dezvoltarea durabilă a zonei. GAL-urile vor putea asigura finanţări nerambursabile atât pentru sectorul economic, agricol şi nonagricol, cât şi pentru administraţia locală, cu scopul de a contribui la dezvoltarea zonelor incluse în grup.

Activitatea de implementare a Strategiei de Dezvoltare se bazează pe următoarele funcţii administrative desfăşurate de GAL:

- consolidarea capacităţii actorilor locali relevanţi de a dezvolta şi implementa operaţiunile,
- inclusiv promovarea capacităţii lor de management al proiectelor;
- ameliorarea şi utilizarea eficientă a teritoriului;
- pregătirea şi publicarea apelurilor de selecţie, în conformitate cu Strategia de Dezvoltare;
- conceperea unei proceduri de selecţie nediscriminatorii şi transparente şi a unor criterii obiective
- în ceea ce priveşte selectarea operaţiunilor;
- primirea şi verificarea conformităţii cererilor de plată depuse (cu excepţia situaţiilor în care GAL este beneficiar);
- selectarea operaţiunilor, stabilirea cuantumului contribuţiei şi prezentarea propunerilor către AFIR;
- monitorizarea implementării Strategiei de Dezvoltare plasate sub responsabilitatea comunităţii şi a operaţiunilor sprijinite şi efectuarea de activităţi specifice de evaluare ale strategiei respective;
- monitorizarea proiectelor contractate, întocmirea raportărilor, cererilor de plată, dosarelor de achiziţii aferente costurilor de funcţionare;
- îndeplinirea atribuţiilor specifice domeniilor: financiar, contabilitate, juridic şi resurse umane.

Consiliul Judeţean Neamţ este membru fondator în cadrul Asociaţiei Grupul de Acţiune Locală "Ceahlău", iar la nivelul judeţului mai funcţionează, conform Federaţiei Naţionale a Grupurilor de Acţiune Locală din România, următoarele GAL-uri[122]: Ţinutul Răzeşilor, Drumurile Bistriţei, Ţinutul Zimbrilor.

- *Organizaţii de Management al Destinaţiilor*

Având în vedere importanţa pe care domeniul turism o are pentru judeţul Neamţ, constituirea unor Organizaţii de Management al Destinaţiilor (OMD) reprezintă un obiectiv foarte

[122] fngal.ro/harta-gal-uri/

important deoarece prin intermediul acestora activitatea turistică poate fi organizată mult mai eficient, iar sursele de finanțare atrase se pot diversifica. Aceste organizații sunt entități cu personalitate juridică proprie, organizate în baza Ordonanței Guvernului nr. 26/2000 și care funcționează prin asocierea autorităților publice locale din aria destinației, cu reprezentanți ai organizațiilor patronale din turism și cu reprezentanți ai mediului privat din turism. În cadrul acestor tipuri de organizații pot fi membri și asociațiile profesionale, administratorii ariilor protejate, mediu academic sau companiile specializate în formare profesională în domeniul turismului. „Implementarea politicii de marketing și gestionarea coordonată a componentelor destinației în scopul dezvoltării și valorificării potențialului turistic al destinației se realizează în conformitate cu prevederile legale în domeniu, respectiv Programul multianual de marketing și promovare turistică și Programul multianual de dezvoltare a destinațiilor, formelor și produselor turistice". Scopul unei Organizații de Management al Destinației este acela de a coagula organizațiile și factorii interesați de dezvoltarea, valorificarea potențialului turistic și coordonarea destinației turistice, iar pentru a realiza acest lucru este necesară valoarificarea tuturor resurselor turistice, de la monumentele istorice, patrimoniu natural, ape minerale sau termale, până la infrastructura din sector. Cele mai importante activități derulate prin intermediul OMD vizează dezvoltarea capacităților și proceselor de planificare, gestionarea eficientă și crearea de produse atractive, realizarea de modele organizatorice fezabile și definirea unor noi produse turistice. Principalele atribuții ale unei Organizații de Management al Destinației sunt:

- crearea unui cadru favorabil pentru competitivitatea destinației;
- promovarea conservării și îmbunătățirii atracțiilor turistice;
- promovarea îmbunătățirii calității mediului înconjurător, a serviciilor și infrastructurii;
- impulsionarea și coordonarea eforturilor pentru dezvoltarea produselor;
- crearea și gestionarea unei imagini la nivelul destinației;
- conducerea și coordonarea cercetării de piață;
- colaborarea cu sectorul privat pentru coordonarea campaniilor de promovare.

Prin intermediul acestor organizații se vor crea produse turistice integrate și brand-uri, care pot fi ușor identificabile și foarte acesibile pentru cei interesați.

- *Dezvoltarea locală plasată sub responsabilitatea comunității (DLRC/CLLD):*

DLRC este o noțiune utilizată de Comisia Europeană pentru a descrie o abordare care inversează politica de dezvoltare tradițională de sus în jos. În cadrul dezvoltării locale, populația preia inițiativa și formează un parteneriat local care elaborează și pune în aplicare o

strategie de dezvoltare integrată. Această strategie este concepută astfel încât să valorifice punctele forte sau atuurile sociale, de mediu și economice ale comunității, mai degrabă decât să compenseze problemele cu care se confruntă aceasta. În acest scop, parteneriatul beneficiază de finanțare pe termen lung și deține puterea de decizie cu privire la modul în care sunt cheltuite fondurile. Experiența în acest domeniu asociativ a arătat în ce situații abordările privind DLRC funcționează cu succes, dar și modul în care se poate aduce o valoare adăugată programelor naționale și regionale. De asemenea, sunt foarte bine precizate limitele DLRC și domeniile de activitate în care este mai greu să se obțină rezultate. În acest context, există o oportunitate majoră de a extinde abordarea DLRC și în cazul orașelor și de a o utiliza pentru a dezvolta soluții locale la unele dintre cele mai presante probleme sociale și de mediu cu care se confruntă locuitorii și comunitatea.

De asemenea, există un potențial considerabil de a crește impactul DLRC asupra vieții oamenilor prin coordonarea a patru concepte majore:

1. DLRC permite persoanelor care se confruntă cu nevoi sau provocări să preia inițiativa, iar proiectele propuse prin strategii sunt concepute și selectate de entitățile locale. Aceasta este trăsătura cea mai distinctivă a DLRC și avantajul său cel mai important. În comparație cu alte abordări locale clasice, cei care, în trecut, erau beneficiarii pasivi ai unei politici publice devin parteneri activi și promotori ai dezvoltării.

Implicarea locuitorilor în elaborarea politicii de dezvoltare la nivel local aduce o serie de avantaje:

- experiența lor direct poate contribui la o adaptare mult mai bună a politicilor publice la nevoile și oportunitățile reale ale comunității;
- implicarea locuitorilor în procesul de dezvoltare contribuie la creșterea capacității de a acționa și de a propune inițiative constructive;
- participarea la dezbateri transparente, alături de mediul public și mediul privat, contribuie la creșterea nivelului de încredere în interiorul comunității.

2. Strategiile locale plasate sub responsabilitatea comunității pot oferi soluții care să susțină mult mai bine acoperirea necesitățile reale. Diversitatea este adesea descrisă ca o baza a modelului social european, dar provocarea constă în a identifica modalități de a o conserva și de a o transforma într-un avantaj. În anumite zone, diferențele între unitățile administrative componente ale regiunilor sunt în creștere și sunt din ce în ce mai dificil de soluționat prin politici publice standard, chiar dacă acestea sunt puse în aplicare prin intermediul unui factor de decizie local care se presupune că are o cunoaștere amănunțită a comunității de care răspunde. Diferențele între cartierele, orașele și regiunile din aceeași țară pot fi, de asemenea,

mari, astfel încât strategiile pentru combaterea şomajului în rândul tinerilor spre exemplu trebuie să ia în considerare diferenţele cu privire la modul în care economia şi piaţa muncii funcţionează în fiecare zonă.

3. Strategiile DLRC pot fi mai flexibile decât alte abordări. DLRC este mai eficientă datorită posibilităţii de a fi programată sub un singur obiectiv tematic şi de a fi utilizată în acelaşi timp pentru a îndeplini unul sau mai multe dintre obiectivele economice, sociale şi de mediu propuse de Comisia Europeana.

De asemenea, activităţile sprijinite în cadrul DLRC nu trebuie sa fie legate de măsurile standard descrise în programe, atât timp cât sunt corelate cu obiectivele generale. Nu este necesar să se stabilească linii de delimitare stricte între fonduri, atât timp cât există legislatia pentru a se asigura că beneficiarii nu solicită rambursarea pentru aceleaşi cheltuieli din diferite surse ale Uniunii Europene.

4. Domeniul de aplicare a DLRC a fost extins pentru a permite strategiilor locale să se concentreze pe provocări precum incluziunea socială, schimbările climatice, segregarea romilor şi a altor grupuri defavorizate, şomajul în rândul tinerilor, sărăcia în mediul urban, legăturile dintre zonele urbane şi cele rurale. Deşi abordarea a fost dezvoltată iniţial în zonele rurale cu sprijinul Fondului European Agricol pentru Dezvoltare Rurală şi a fost aplicată ulterior în domeniul pescuitului şi în zonele de coastă cu finanţare din partea Fondul European pentru Pescuit, în prezent există posibilitatea de a o extinde către domeniile abordate în mod obişnuit de Fondul Social European şi Fondul European pentru Dezvoltare Regională.

- *Investiţii Teritoriale Integrate (ITI):*

Investiţiile Teritoriale Integrate sunt mecanisme care presupun existenţa unei strategii de dezvoltare integrată aferentă unui teritoriu desemnat, a unui set de acţiuni care pot fi puse în aplicare pentru atingerea obiectivelor stabilite prin strategia şi a unor instrumente de guvernanţă pentru gestionarea investiţiilor. Elementul cheie pentru aplicarea ITI este abordarea integrată, iar aceasta presupune ieşirea din perspectiva sectorială pentru soluţionarea problemelor identificate în teritoriu şi aplicarea unor măsuri multi-sectoriale. Astfel, chiar dacă propunerile şi iniţiativele vor fi sectoriale, va exista o viziune globală, o perspectivă de ansamblu care asigură corelarea intervenţiilor şi atingerea obiectivelor strategice.

Investiţiile Teritoriale Integrate nu sunt operaţiuni sau priorităţi în cadrul unui program operaţional, ci permit finanţarea punerii în aplicare a strategiilor teritoriale integrate din mai multe axe prioritare ale unuia sau mai multor programe operaţionale. Astfel, ITI oferă

flexibilitate în elaborarea programelor operaţionale şi eficienţă prin implementarea unor acţiuni integrate.

În ceea ce priveşte delimitarea teritoriilor în care se pot aplica Investiţiile Teritoriale Integrate, trebuie avute în vedere următoarele criterii şi elemente:

- existenţa unei strategii de dezvoltare integrată;
- caracteristici teritoriale specifice;
- lipsa oricărei dependenţe faţă de limitele administrative.



Strategia de dezvoltare integrată trebuie să asigure necesităţile de dezvoltare ale teritoriului respectiv şi va fi concepută astfel încât să poată genera sinergii prin aplicarea coordonată a acţiunilor propuse. Setul de acţiuni trebuie să contribuie atât la obiectivele tematice ale axelor prioritare din programul sau programele care asigură finanţarea, cât şi la obiectivele de dezvoltare ale strategiei teritoriale.

Ariile potenţiale de aplicare a Investiţiilor Teritoriale Integrate sunt următoarele:

- zone metropolitane;
- sisteme urbane formate din mai multe oraşe apropiate;
- cartier cu probleme specifice dintr-un oraş mare;
- reţea de oraşe mici dintr-un judeţ;
- teritorii transfrontaliere;
- zonă cu probleme specifice.

Realizarea Investiţiilor Teritoriale Integrate curpinde cinci etape distincte:

- definirea criteriilor de stabilire a ariilor în care se vor desfăşura investiţii teritoriale integrate;
- delimitarea zonelor în care se vor implementa şi constituirea grupurilor de lucru pentru elaborarea Strategiei Teritoriale Integrate;
- elaborarea Strategiei şi identificarea surselor posibile de finanţare;
- selecţia proiectelor care corespund obiectivelor strategiei integrate;
- implementarea şi monitorizarea proiectelor, evaluarea impactului acestora.

- *Asociatie de Dezvoltare Intercomunitara (ADI):*

ADI au ca obiect de activitate serviciile de utilităţi publice şi sunt structuri de cooperare cu personalitate juridică de drept privat şi statut de utilitate publică recunoscut prin efectul legii, destinate exercitării şi realizării în comun a competenţelor autorităţilor administraţiei publice locale referitoare la furnizarea şi prestarea serviciilor de utilităţi publice.

Acestea reprezintă o formulă agreată de autorităţile administraţiei publice locale pentru a furniza în comun servicii publice aflate în propria responsabilitate. Prin asociere, autorităţile administraţiei publice locale pot asigura un standard de calitate mai ridicat pentru serviciile publice furnizate cetăţenilor din colectivităţile locale membre. În cadrul procesului de descentralizare se pune accent pe faptul că anumite competenţe nu pot fi exercitate de către autorităţile administraţiei publice locale datorită capacităţii lor administrative reduse. Acest instrument vine să compenseze insuficienţa fondurilor aflate la disponibilitatea administraţiei locale, lipsa unui personal specializat orientat spre atragerea unor finanţări şi chiar imposibilitatea de a răspunde condiţiilor impuse de criteriile de eligibilitate prevăzute în programele operaţionale.

Serviciile comunitare de utilităţi publice, cele care constituie obiectul ADI, sunt definite ca totalitatea activităţilor de utilitate şi interes public general, desfăşurate la nivelul comunelor, oraşelor, municipiilor sau judeţelor sub conducerea, coordonarea şi responsabilitatea autorităţilor administraţiei publice locale, în scopul satisfacerii cerinţelor comunităţilor locale, prin care se asigură următoarele utilităţi:

- alimentarea cu apă;
- canalizare şi epurarea apelor uzate;
- colectarea, canalizarea şi evacuarea apelor pluviale;
- producţia, transportul, distribuţia şi furnizarea de energie termică în sistem centralizat;
- salubrizarea localităţilor;
- iluminatul public;
- administrarea domeniului public şi privat al unităţilor administrativteritoriale;
- transportul public local.

Particularităţile serviciilor de utilităţi publice vizează următoarele aspecte:

- au caracter economico-social;
- răspund unor cerinţe şi necesităţi de interes şi utilitate publică;
- au caracter tehnico-edilitar;
- au caracter permanent şi regim de funcţionare continuu;
- regimul de funcţionare poate avea caracteristici de monopol;
- presupun existenţa unei infrastructuri tehnico-edilitare adecvate;
- aria de acoperire are dimensiuni locale: comunale, orăşeneşti, municipale sau judeţene;
- sunt înfiinţate, organizate şi coordonate de autorităţile administraţiei publice locale;
- sunt organizate pe principii economice şi de eficienţă;

- pot fi furnizate/prestate de către operatori care sunt organizaţi şi funcţionează fie în baza reglementărilor de drept public, fie în baza reglementărilor de drept privat;
- sunt furnizate/prestate pe baza principiului "beneficiarul plăteşte";
- recuperarea costurilor de exploatare ori de investiţii se face prin preţuri, tarife sau taxe speciale.

Cu toate acestea, autorităţile administraţiei publice locale se confruntă cu o serie de provocări în organizarea serviciilor publice de interes local şi a celor de utilităţi publice. Astfel, în cazul caracteristicilor locale de importanţă deosebită în organizarea serviciilor publice menţionăm factori precum: numărul locuitorilor, gradul de concentrare a activităţii economice locale, precum şi diferenţele în gradul de polarizare geografică la nivelul diferitelor unităţi administrativ-teritoriale.

- *Clustere:*

Din punct de vedere conceptual, Clusterul se defineşte ca o concentrare geografică de companii interconectate, furnizori specializaţi, furnizori de servicii, firme din industrii înrudite, universităţi, institute de cercetare şi asociaţii de comerţ, administraţii publice locale, care se concurează dar şi cooperează. Modelul românesc este cel în patru dimensiuni, care include şi un catalizator pe langă entităţile specifice. Spre exemplu, polul de competitivitate este un cluster inovativ regional cu vocaţie naţională şi internaţională sau o reţea de clustere, care cuprinde asociaţii de întreprinderi, centre de cercetare şi instituţii de formare, universităţi, administraţii publice angajate în demersul de parteneriat pentru a pune în valoare o strategie comună de dezvoltare. Această strategie este destinată degajării de sinergii în jurul proiectelor inovative create în comun pentru una sau mai multe pieţe. Prin facilitarea acestui dinamism al forţei de muncă, al specializării şi al schimbului de informaţii toate tipurile de întreprinderi pot beneficia de potenţialul local de inovare, se încurajează antreprenoriatul, precum şi creşterea productivităţii, a salariilor şi a numărului de locuri de muncă. Clusterele sunt caracterizate printr-o organizare flexibilă, fiecare membru îndeplineşte anumite activităţi, are un rol stabilit în funcţie de strategia clusterului şi de cerinţele pieţei. În concluzie, putem să afirmăm că iniţiativele de tip cluster sunt văzute ca un instrument de îmbunătăţire atât a competitivităţii naţionale, cât şi a celei regionale şi locale. Conceptul umbrelă al clusterului include ideea că acesta poate să forţeze dezvoltarea economică, să promoveze cooperarea între întreprinderi, universităţi, institute de cercetare, clienţi, concurenţi şi furnizori dintr-o anumită zonă geografică.

4.7. Concluzii

În cadrul Capitolului IV sunt definite Obiectivul general și Obiectivele specifice, Prioritățile tematice și Direcțiile strategice de dezvoltare ale județului Neamț pentru perioada 2022 - 2030, acestea fiind în acord cu țintele propuse prin Viziunea de dezvoltare a județului. De asemenea, sunt nominalizați Indicatorii de realizare și de rezultat aferenți obiectivelor și proiectelor și sunt prezentate posibilitățile de realizare a dezvoltării în regim partenerial și asociativ.

Obiectivul general al strategiei este fundamentat pe baza Viziunii de dezvoltare a județului și se adresează tuturor domeniilor și activităților care se încadrează în sfera de competențe și atribuții ale Consiliului Județean Neamț.

Prioritățile tematice rezultă din Obiectivul general al strategiei și cuprind patru arii de dezvoltare: creșterea competitivității economice; dezvoltarea serviciilor publice și creșterea calității vieții; protecția mediului și dezvoltarea durabilă a județului; specializarea inteligentă, creșterea capacității administrative și sprijinirea societății civile și a localităților din județ.

Cele patru arii de dezvoltare definite prin intermediul Priorităților tematice includ fiecare mai multe domenii de activitate complementare, acestea din urmă fiind încadrate ca Obiective specifice: infrastructură de transport, turism, patrimoniu cultural și natural, sprijinirea activităților productive locale și a antreprenoriatului, sănătate, educație, tineret, asistență socială, cultură, mediu, digitalizare, specializare inteligentă, capacitate administrativă, comunități locale și societate civilă.

Sub aspect organizatoric, componenta programatică și de planificare a Strategiei de Dezvoltare a Județului Neamț 2022 - 2030 este structurată pornind de la Viziunea de dezvoltare a județului, prin intermediul căreia este identificat Obiectivul general al strategiei, a cărui realizare este distribuită pe patru arii de dezvoltare (Prioritățile tematice). Obiectivele specifice definesc intervențiile realizate într-un domeniu determinat punctual și se încadrează în una din Prioritățile tematice.

În ceea ce privește Indicatorii de realizare și de rezultat, sunt utilizați în etapa de implementare și monitorizare a strategiei, în scopul gestionării eficiente a îndeplinirii obiectivelor propuse și a proiectelor rezultate din acestea. Indicatorii vizează rezultate calitative și cantitative, fiind definiți specific în funcție de domeniul de operare.

Direcțiile strategice de dezvoltare ale județului Neamț reprezintă tipuri de acțiuni încadrate pe domenii și accentuează specificitatea proiectelor.

Referitor la dezvoltarea în regim parteneriat, județul Neamț a adoptat de-a lungul timpului mai multe astfel de soluții organizatorice prin participarea Consiliului Județean (în calitate de membru fondator) în cadrul unor structuri locale, naționale și internaționale de acest tip: Asociația de Dezvoltare Intercomunitară Aqua Neamț, Asociația de Dezvoltare Intercomunitară "ECONEAMȚ", Asociația de Dezvoltare Intercomunitară EURONEST, Asociația de Dezvoltare Intercomunitară „ROMAN METROPOLITAN", Asociația de Dezvoltare Intercomunitară „URBITRANS", Asociația Grupul de Acțiune Locală "Ceahlău", Adunarea Regiunilor Europei, Uniunea Națională a Consiliilor Județene din România, Asociația Euroregiunea Siret-Prut-Nistru, Asociația „Rețeaua Destinațiilor Europene de Excelență" - AISBL rețeaua EDEN și Asociația Cluster „Produs în Neamț".

În perioada 2022 - 2030, Consiliul Județean Neamț va avea în vedere extinderea și diversificarea posibilităților de finanțare prin intermediul parteneriatelor, prin participarea sau înființarea de structuri asociative (clustere, GAL-uri, CLLD etc.) și dezvoltarea de proiecte multi-sectoriale integrate. De asemenea, vor fi abordate acele inițiative care se dovedesc a fi fezabile și benefice pentru județul Neamț și care presupun oportunități de realizare a unor proiecte semnificative prin intermediul Parteneriatului Public-Privat.

Capitolul V.

Analiza SWOT și Portofoliul de Proiecte de Dezvoltare - județul Neamț 2022 - 2030

5.1. Analiza SWOT pentru contextul general al județului

Din punct de vedere conceptual, Analiza SWOT este o tehnică de planificare strategică prin intermediul căreia se pot evalua performanța, concurența, riscul și potențialul oricărei organizații sau unități administrativ-teritoriale în scopul adoptării unor decizii fezabile pentru evoluția dezvoltării și proiectarea eficientă a viitorului. De asemenea, acest tip de analiză reprezintă fundamentul pentru evaluarea potențialului și a limitărilor interne, dar și a oportunităților apărute și a amenințărilor posibile provenite din mediul extern.

Beneficiile pe care Analiza SWOT le aduce în procesul de elaborare și planificare al Strategiei de Dezvoltare a Județului Neamț 2022 - 2030 sunt:

- constituie o importantă sursă de informații;
- identifică punctele tari ale județului;
- corectează punctele slabe;
- maximizează răspunsul la oportunități;
- crează perspectiva depășirii amenințărilor;
- ajută la identificarea competențelor principale;
- contribuie la stabilirea obiectivelor pentru planificarea strategică;
- ajută la cunoașterea trecutului și prezentului, dar și la anticiparea viitorului, astfel încât planificarea să fie realizabilă;
- oferă informații care ajută la sincronizarea resurselor și capacităților județului în raport cu provocările mediului extern.

Fiind o modalitate eficientă de evaluare a situației generale a județului Neamț, dar și a componentelor sectoriale, acest tip de analiză vizează identificarea punctelor tari, eliminarea punctelor slabe, explorarea oportunităților create și contracararea eventualelor amenințări.

Pornind de la aspectele menționate mai sus, Analiza SWOT pentru contextul general al județului Neamț va evidenția elementele principale care definesc profilul unității administrativ-teritoriale.

Analiza SWOT pentru contextul general al județului Neamț

PUNCTE TARI

• Județ cu un grad ridicat de atractivitate în principal datorită cadrului natural, reliefului, dar și al vestigiilor istorice și culturale, aspect care permite practicarea mai multor tipuri de turism: de agrement, cultural și religios.

• Domeniul cultură are o reprezentare semnificativă în special datorită trecutului istoric bogat și al numeroaselor obiective religioase, dar și datorită personalităților culturale remarcabile care s-au născut și au creat în aceată zonă.

• Existența unor obiective turistice de interes local și național.

• Patrimoniu natural de mare importanță al județului: o serie de arii protejate, situri Natura 2000 și zone cu o biodiversitate unică.

• O importantă rețea hidrografică, care se pretează la investiții penrtu producerea energiei verzi.

• Potențial ridicat de mobilitate și accesibilitate, județul fiind traversat de Coridoare Pan-Europene de transport TEN-T: două coridoare rutiere și un coridor feroviar.

• Rețea de drumuri județene modernă, la nivelul căreia s-au realizat o serie de investiții.

• Existența unor axe cu potențial de dezvoltare economică de-a lungul principalelor căi de circulație, în special pe direcția Piatra-Neamț-Bacău și pe direcția Roman-Bacău.

• Existența unor premise favorabile pentru dezvoltarea sectorului agricol, creșterea productivității în acest domeniu, crearea unor brand -uri pentru produsele locale și promovarea lor la nivel național și internațional.

• Existența unor importante resurse pentru sectorul silvic.

• Potențial ridicat de dezvoltare a unor ramuri de industrie: Industria alimentară și producerea băuturilor, Fabricarea articolelor de îmbrăcăminte, Prelucrarea lemnului, Fabricarea substanțelor și a produselor chimice, Industria metalurgică, Industria construcțiilor metalice și a produselor din metal și Fabricarea de mobilă.

• Sectoare economice cu potențial de creștere constantă în ceea ce privește exporturile: Textile și articole din textile, Metale comune și articole din acestea și Produse din lemn.

• Principalele sectoare de activitate economică cu potențial în ceea ce privește dezvoltarea și implicit extinderea capacității de ocupare și atragere a forței de muncă active Agricultura, silvicultura și pescuitul; Industria prelucrătoare; Comerțul cu ridicata și cu amănuntul; Transport și Construcții.

• Preocuparea administrației pentru investiții în domeniul sănătății, existența unor investiții private importante pentru sistemul medical al județului și creșterea constantă a numărului cadrelor medicale.

• Rata șomajului sub media națională.

• Din punct de vedere administrativ, nivelul strategic și de planificare al Consiliului Județean Neamț este bine articulat și fundamentat, concentrandu-se pe principalele linii de dezvoltare și priorități de investiții care pot aduce o valoare adăugată dezvoltării durabile a județului.

• Potențial ridicat în ceea ce privește atractivitatea pentru investitori, în special în turism și producție industrială.

• Capacitate administrativă și organizare eficientă a Consiliului Județean în ceea ce privește atragerea de finanțări nerambursabile europene sau de la bugetul de stat.

• Implicarea permanentă a Consiliului Județean în sprijinirea și susținerea investițiilor și a inițiativelor unităților administrativ - teritoriale din județ.

PUNCTE SLABE

• Fenomenul migrației internaționale poate crea la nivelul județului o diminuare a forței de muncă active pe termen mediu și lung, deoarece cea mai mare parte dintre persoanele care emigrează au vârste până în 40 de ani.

• Apariția fenomenului de depopulare, la care se adaugă un proces de îmbătrânire a populației ce se manifestă mai ales în mediul rural.

• Sub aspectul dezvoltării economice, județul Neamț se plasează în partea de mijloc a clasamentului Regiunii Nord Est, iar această regiune este una dintre cele mai sărace zone din Uniunea Europeană.

• O parte semnificativă din activitățile economice derulate la nivelul județului au o valoare adăugată redusă.

• Ponderea suprafeței destinate activității agricole la nivel de județ este inferioară celei de la nivelul Regiunii Nord-Est.

• O parte importantă din agricul-tura județului este una de subzistență, specifică micilor fermieri, iar utilajele și echipamentele utilizate sunt în majoritate depreciate din punct de vedere tehnic.

• Slaba promovare a producătorilor și produselor locale agro-alimentare.

• Industria grea este slab reprezentată la nivelul județului Neamț.

• Nivelul investițiilor din sectorul turism este redus în raport cu potențialul pe care îl are județul.

• În ceea ce privește situația solurilor din județul Neamț, se evidențiază prezența unor factori ce afectează capacitatea productivă a terenurilor agricole astfel: suprafețe mari sunt afectate de eroziune, exces de umiditate, de compactitate, aciditate, alunecări, rezervă mică de elemente nutritive și inundabilitate.

• Întârzierile și perioada lungă de timp alocată lucrărilor de extindere și modernizare a rețelei de apă -canal la nivelul tuturor localităților din județ.

• Gradul redus de implementare al conceptului de economie circulară în județ.

• Din punct de vedere al asigurării condițiilor de mediu, suprafața amenajată cu lucrări de ameliorare și combatere a eroziunii solului a rămas neschimbată de o lungă perioadă de timp, la fel și suprafața cu lucrări de drenaj.

• Infrastructura de sănătate necesită investiții majore în vederea modernizării și eficientizării calității serviciilor furnizate.

• Nivelul salarial brut/net mediu din județ se situează sub media Regiunii Nord-Est.

• O parte din infrastructura de asistență socială nu este moderni-zată și adaptată la nivelul necesităților existente în rândul beneficiarilor.

• Existența unui număr important de unități de învățământ care necesită investiții în vederea modernizării infrastructurii.

• Existența unei discrepanțe în ceea ce privește nivelul de dezvoltare al localităților din mediul urban în raport cu cele din mediul rural.

• Serviciul de transport public insuficient dezvoltat în raport cu necesitățile județului.

OPORTUNITĂȚI

• Studiul de Fezabilitate și Proiectul Tehnic, aflate în faza de elaborare, pentru aproximativ 100 de km din „Autostrada Unirii" (A8) care merge de la Târgu Neamț la Iași și apoi către Ungheni.

• Noua perioadă de programare 2021 – 2027 reprezintă un ansamblu de oportunități pentru toate autoritățile publice locale, posibilitățile de finanțare propuse de către Comisia Europeană fiind capabile să acopere o paletă largă de investiții și nevoi comunitare absolut necesare pentru o dezvoltare modernă și sustenabilă.

• Pactul Ecologic European care reprezintă o strategie de dezvoltare eficientă ce are drept scop transformarea statelor Uniunii Europene în societăți echitabile și prospere, cu o economie modernă, competitivă și eficientă din punctul de vedere al utilizării resurselor, în care să nu existe emisii nete de gaze cu efect de seră până în anul 2050 și în care creșterea economică să fie decuplată de utilizarea resurselor.

• Politica de Coeziune care vizează investiții personalizate la nivelul regiunilor componente ale statelor membre U.E., pornind de la o tipologie care stabilește următoarele trei categorii de regiuni: mai puțin dezvoltate, în tranziție, mai dezvoltate.

• Simplificarea procedurilor și modalităților de accesare și implementare a fondurilor europene alocate prin Politica de Coeziune pentru perioada 2021 – 2027.

• Politica Agricola Comună prin intermediul căreia comunitățile locale, mediul privat și entitățile asociative create între public și privat vor beneficia de o serie de posibilități de finanțare care vizează atât dimensiunea infrastructurală, cât și retehnologizarea și modernizarea procesului de producție agricolă, în strânsă legătură cu obiectivul major de transformare permanentă și modernizare a activității din acest sector.

• PNRR și oportunitățile de finanțare pe care le oferă în domenii de interes major (infrastructură, mediu și tranziție verde, energie, digitalizare, cercetare și inovare, IMM-uri, turism, sănătate, educație) atât pentru autoritățile publice locale și centrale cât și pentru mediul privat.

• Programul Operațional Regional (Nord-Est) 2021 – 2027 ca instrument de finanțare dedicat autorităților publice locale.

• Posibilitățile de finanțare derivate din Strategia Națională de Specializare Inteligentă 2021 – 2027 (RIS3 – Nord-Est).

• Programul Național de Investiții „Anghel Saligny" și oportunitățile de finanțare pe care le oferă autorităților publice locale.

• Existența reglementărilor legale privind Parteneriatul Public-Privat și posibilitățile pe care acesta le oferă autorităților publice și entităților economice private de a dezvolta proiecte în asociere.

AMENINȚĂRI

• Criza economică poate afecta pieţele de desfacere externe pentru principalele produse de export ale judeţului (industrie prelucrătoare, agricultură, etc.)

• Efectele negative pe care le poate avea asupra județului instabilitatea politică de la nivel guvernamental.

• Gradul scăzut de previziune în ceea ce privește schimbările și modificările legislative cu impact asupra autorităților publice locale.

• Prelungirea procesului de aprobare a Programelor Operaționale și a PNRR, precum și lansarea cu întârziere a apelurilor de proiecte finanțate din fonduri europene.

• Incapacitatea autorităților publice centrale de a atrage finanțări și de a derula investiții în vederea modernizării infrastructurii de transport care traversează județul și se află în responsabilitatea instituțiilor centrale.

• Condiționarea excesivă a finanțărilor pentru proiectele ce pot fi implementate în vederea dezvoltării turismului.

• Intensificarea fenomenului de migrație internațională care generează depopulare și reducere semnificativă a forței de muncă active.

• Deprofesionalizarea forței de muncă active în industrie ca urmare a lipsei de școli profesionale și de meserii.

• Scăderea atractivității județului pentru potențialii investitori ca urmare a competiției cu celelalte județe mai dezvoltate din regiune.

• Acutizarea problemelor generate de nerespectarea condițiilor de mediu ca urmare a lipsei de finanțare.

• Necorelarea corespunzătoare a veniturilor populației cu cheltuielile necesare unui trai decent.

• Absența unor finanțări consistente și complementare, europene și naționale, pentru domeniile sănătate și educație.

• Subfinanțarea serviciilor de asistență socială.

• Acutizarea crizei energetice la nivelul României.

5.2. Analiza SWOT pe domenii prioritare de acțiune

Prioritatea 1. Dezvoltarea domeniilor ce determină creșterea competitivității economice a județului

O.S.1.1. Modernizarea infrastructurii județene de transport, creșterea mobilității și accesibilității

PUNCTE TARI

• Rețea de drumuri județene modernizată, Consiliul Județean Neamț efectuând anual investiții importante în infrastructura de transport.

• Un bun nivel de mobilitate și accesibilitate între localitățile județului, generat în mare măsură de gestionarea eficientă a rețelei de drumuri județene.

• Existența unei societăți județene, S.C. Drupo Neamț S.A., care are ca obiect de activitate modernizarea, consolidarea și întreținerea drumurilor și podurilor.

• Implicarea demonstrată de Consiliul Județean Neamț în atragerea de finanțări în scopul modernizării inftastructurii județene de transport.

• Capacitatea de management și expertiza Consiliului Județean Neamț în gestionarea proiectelor de investiții în infrastructura județeană de transport.

PUNCTE SLABE

• Relieful și clima județului deoarece în anumite perioade ale anului, în special în sezonul rece, circulația este îngreunată în unele zone din cauza cantităților mari de zăpadă căzută într-un interval scurt de timp.

• Existența unor tronsoane de drumuri județene intens circulate, aspect care afectează gradul de mobilitate zonal.

• Traficul greu, uneori peste limitele admise de legislație, care deteriorează infrastructura rutieră.

• Necesități financiare la un nivel ridicat pentru menținerea în bune condiții a infrastructurii județene de transport.

OPORTUNITĂȚI

• Master Plan Transport, în cadrul căruia sunt definite obiectivele de investiții ce urmează a fi realizate în infrastructura de transport, unele dintre acestea traversând județul Neamț.

• Fondurile europene alocate prin Programul Operațional Regional (Nord-Est) 2021 – 2027 pentru investiții în infrastructura de transport județeană.

• Existența în Regiunea Nord-Est a trei aeroporturi Iași, Suceava și Bacău.



AMENINȚĂRI

• Prelungirea termenului de atribuire și execuție a contractelor care vizează realizarea unor obiective infrastructurale de transport ce traversează județul Neamț și care se află în responsabilitatea autorități lor publice centrale.

• Lansarea cu întârziere a apelurilor de proiecte finanțate din fonduri europene care sunt destinate investițiilor în infrastructura de transport județeană.

• Subdimensionarea alocărilor financiare de la bugetul de stat pentru programele care finanțează infrastructura de transport națională și locală.

O.S.1.2. Dezvoltarea infrastructurii turistice prin investiţii care aduc plus valoare economică, revitalizarea patrimoniului natural şi cultural şi promovarea obiectivelor turistice

PUNCTE TARI

• Relieful și cadrul natural existente în județul Neamț care conferă un potențial turistic foarte ridicat.

• Existența unui patrimoniu cultural și istoric foarte bogat și a unor obiective unice în România.

• Posibilitatea de a practica mai multe tipuri de turism: de agrement, cultural și ecumenic.

• Existența Master Plan Turism Județul Neamț 2020 – 2030 și a unui Portofoliu de Proiecte de investiții în acest sector de activitate.

• Existența unui număr semnificativ de operatori economici în sectorul turism și a unei infrastructuri care acoperă cea mai mare parte a cererii.

• Interesul Consiliului Județean Neamț pentru dezvoltarea infrastructurii turistice a județului și pentru creșterea calității serviciilor oferite în acest domeniu.

• Masivul Ceahlău care oferă un potențial turistic unic în România.

• Existența unui număr foarte mare de arii protejate cu o biodiversitate deosebită.

• Posibilitatea de a promova obiectivele turistice din județ astfel încât să devină destinații atractive la nivel național și internațional.

• Interesul Consiliului Județean Neamț de a realiza proiecte majore de investiții în turism precum Complexul de agrement "Ţinutul lui Creangă" sau Domeniul schiabil din comuna Borca.

• Business and Investor's Guide – Neamț County, document de promovare a oportunităților pe care le oferă județul potențialilor investitori.

PUNCTE SLABE

- Nivelul financiar insuficient al investițiilor publice și private în sectorul turism în raport cu potențialul turistic pe care îl oferă județul Neamț.
- Necesitatea îmbunătățirii calită ții serviciilor furnizate de către operatorii de turism.
- Necesitatea derulării mai multor campanii de promovare a turismului din județ.
- Pregătirea profesională deficitară a unei părți din resursa umană care își desfățoară activitatea în turism.
- Capacitatea de a crea un flux turistic constant pe perioada întregului an.
- Necesitatea atragerii unui număr mai mare de turiști străini.

OPORTUNITĂȚI

- Existența legislației care permite unităților administrativ - teritoriale cu potențial turistic să capete statutul, în integralitate sau doar în anumite zone, de stațiune turistică de interes local sau național.
- Posibilitatea de a finanța proiecte de investiții în turism sau în promovarea și conservarea patrimoniului cultural din fonduri europene.
- Posibilitatea de a finanța din fonduri europene proiecte care să contribuie la refacerea biodiversității și a mediului.
- Programul Operațional Regional 2021–2027 (Regiunea Nord-Est) care finanțează proiecte în domeniul turismului și patrimoniului cultural.
- Programul Național Strategic 2023 – 2027 care finanțează proiecte din domeniul agroturismului.
- Finanțări europene și naționale destinate IMM-urilor, inclusiv celor care activează în sectorul turism.
- Pilonul IV. Coeziune Socială și Teritorială, Componenta C11.Turism și Cultură din Planul Național de Redresare și Reziliență.
- Programul Operațional Educație și Ocupare 2021 – 2027 prin intermediul căruia poate fi specializată resursa umană care activează în turism și de asemenea poate fi extinsă baza acesteia prin reconversie profesională.
- Existența în Regiune a trei aeroporturi internaționale: Iași, Suceava și Bacău.
- Planul Național de Redresare și Reziliență, Domeniu de Intervenție: Turism și Cultură.

AMENINȚĂRI

- Absența unei Strategii Naționale de Turism, eficientă și fezabilă, care să definească și să planifice în mod concret finanțarea și dezvoltarea turismului național și local.
- Lansarea cu întârziere a apeluri-lor de proiecte finanțate din fonduri europene care sunt destinate investițiilor în turism și patrimoniu cultural.
- Lipsa finanțărilor de la bugetul de stat pentru investiții în infrastructura de turism și în conservarea patrimoniului cultural.
- Neincluderea în lista de priorități a Bugetului Național a domeniului turism.

O.S.1.3. Sprijinirea și promovarea producătorilor și a produselor locale

PUNCTE TARI

• Existența unui număr semnificativ de producători la nivelul județului în domeniul agriculturii și agro-alimentar.

• Existența unor produse cu speci-fic local care au potențial de a fi promovate ca brand-uri naționale și internaționale.

• Preocuparea și inițiativa Consiliului Județean Neamț în vederea promovării și dezvoltarii activității producătorilor locali prin derularea de proiecte în parteneriat ce vizează implementarea și crearea întregului lanț economic de la producător la consumator.

• Capacitatea producătorilor locali de a se organiza în structuri asociative și reprezentative de profil.

• Potențial în ceea ce privește obținerea de produse bio și ecologice.

• Potențial în certificarea produselor agro-alimentare din zona montană a județului Neamț ca produse tradiționale precum și certificarea produselor pe sistemele din domeniul calității produselor agricole și alimentare: specialitate tradițională garantată (STG), produse cu denumiri de origine protejate (DOP) și cu indicații geografice protejate (IGP).

PUNCTE SLABE

• Inexistența unor centre logistice dedicate și de capacitate unde să fie preluate și depozitate în mod corespunzător produsele agricole și agro-alimentare locale.

• Inexistența unei infrastru-cturi care să permită producătorilor locali să își comercializeze în mod eficient produsele.

• Absența capacităților moderne de procesare și ambalare a produselor locale.

• Absența unui integrator local sau a mai multor integratori care să asigure întreg lanțul economic de la producător la consumator.

• Lipsa de promovare a produselor locale.

• Inexistența unor brand-uri de produse locale, deși există potențialul de a fi create.

OPORTUNITĂȚI

• Posibilitatea de obținere a unor finanțări europene în vederea dezvoltării și moder nizării activității producăto-rilor locali prin intermediul fondurilor aferente politicii agricole comune.

• Introducerea specializării inteligente prin proiecte europene care vizează finanțarea activității producătorilor locali.

• Posibilitatea de a finanța modernizarea și reabilitatrea infrastructurii din agricultură, inclusiv sistemele de irigații, prin intermediul finanțărilor europene.

• Acordarea de subvenții din fonduri europene pentru toate tipurile de producători locali.

• Crearea de start-up-uri ale producătorilor locali și finanțarea acestora din fonduri europene.

• Posibilitatea de a finanța activitatea tinerilor fermieri din fondurile europene aferente Programului Național de Dezvoltare Rurală și pentru perioada 2021 – 2027.

AMENINȚĂRI

• Întârzieri nejustificat de mari în aprobarea Programului Național Stgrategic 2023 – 2027 și în lansarea de apelurilor de proiecte ce vizează finanțarea activității producătorilor.

• Neacordarea la timp a subvențiilor destinate producătorilor locali.

• Modificarea legislației, în primul rând în domeniul mediului, și impunerea unor termene și condiționalități care depășesc capacitatea organizatorică a producătorilor locali.

O.S.1.4. Susținerea mediului privat și a inițiativelor antreprenoriale prin investiții și parteneriate

PUNCTE TARI

• Existența unui număr semnificativ de micro - întreprinderi care asigură o dinamică economică în creștere.

• Un număr important de producători locali care au potențial de dezvoltare și de extindere a activității desfășurate.

• Creșterea constantă a numărului de IMM-uri de la 8.410 în anul 2014 la 9.184 în anul 2019.

• Dinamica activității economice și comerciale din județul Neamț.

• Existența unor sectoare de industrie care desfășoară activități de export și care au rezultate economice considerabile.

• Existența unor sectoare de industrie tradiționale cu potențial de creștere foarte bun.

• Preocuparea Consiliului Județean Neamț pentru derularea de investiții care să susțină mediul privat și pentru implementarea unor proiecte în parteneriat cu acesta.

• Preocuparea permanentă a Consiliului Județean Neamț pentru atragerea de investitori semnificativi în județ.

PUNCTE SLABE

• Existența unui număr insuficient de întreprinderi mari care să genereze mai multe locuri de muncă și să contribuie la dezvoltarea de activități economice pe orizontală: furnizori de bunuri, servicii și lucrări ale unor firme mai mici către aceste întreprinderi mari.

• Absența forței de muncă califi-cate în unele domenii de interes pentru economia județului.

• Procesul de retehnologizare și modernizare a activității firmelor și companiilor este sub nivelul așteptărilor pieței.

• Capacitatea administrativă redusă a microîntreprinderilor de a derula proiecte finanțate din fonduri europene în vederea dezvoltării activității și creșterii calității serviciilor prestate.

• Nivelul scăzut de digitalizare și specializare inteligentă a activității economice.

OPORTUNITĂȚI

• Perioada de programare 2021 – 2027 care oferă posibilitatea finanțării activităților economice private din mai multe programe europene: Programul Operațional Regional, Planul Național de Redresare și Reziliență, Programul Operațional Creștere Inteligentă, Digitalizare și Instrumente Financiare, Programul Operațional Educație și Ocupare, Programul Național de Dezvoltare Rurală.

• Finanțări de la bugetul de stat sau din fonduri europene pentru proiecte destinate IMM-urilor și derulate la nivelul Ministerului Economiei.

• Ajutoare de stat acordate de către Ministerul Finanțelor.

• Programul IMM Invest, program guvernamental care susține IMM-urile în scopul asigurării capitalului de lucru și de investiții în contextul pandemiei COVID-19.

AMENINȚĂRI

• Prelungirea crizei economice generată de efectele pandemiei COVID-19.

• Reintroducerea restricțiilor pandemice ca urmare a nesoluționării crizei sanitare.

• Modificarea neprevăzută a legislației fiscale și creșterea nivelului taxelor și impozitelor aferente întreprinzătorilor privați.

• Lipsa de predictibilitate pentru evoluția economiei românești.

• Întârzieri nejustificat de mari în aprobarea programelor europene și lansarea cu întârziere a apelurilor de proiecte ce vizează finanțarea mediului privat.

• Nivelul ridicat de birocrație în ceea ce privește acordarea de ajutoare de stat și finanțări nerambursabile, precum și buge- tele subdimensionate pentru aceste tipuri de asistență financiară.

Prioritatea 2. Dezvoltarea integrată a sectoarelor și serviciilor publice ce contribuie la îmbunătățirea calității vieții în zonele urbane și rurale ale județului

O.S.2.1. Modernizarea sistemului sanitar, a infrastructurii județene din domeniul sănătate și a serviciilor medicale

PUNCTE TARI

• Creșterea numărului de unități sanitare din județ în perioada 2014 – 2019: spitale (de la 5 la 7), ambulatorii integrate spitalelor (de la 3 la 5), Cabinete medicale școlare (de la 11 la 62), cabinete stomatologice (de la 291 la 365), cabinete stomatologice școlare (de la 5 la 9), Cabinete medicale de specialitate (de la 297 la 446) și laboratoare medicale (de la 72 la 87).

• Dezvoltarea sectorului medical privat, în special în mediul urban, și existența unor centre medicale moderne care fac parte din rețele naționale de sănătate.

• Creșterea numărului de medici în perioada 2014 - 2019: de la 408 la 454 în unitățile sanitare publice și de la 405 la 422 în unitățile sanitare private.

• Creşterea numărului de medici stomatologi care îşi desfăşoară activitatea în mediul privat de la 248 la 315 în perioada 2014 – 2019.

• Preocuparea permanentă a Consiliului Judeţean Neamţ de a investi în modernizarea Spitalului Judeţean de Urgenţă Piatra-Neamţ.

• Iniţiativa Consiliului Judeţean Neamţ în ceea ce priveşte construcţia unui nou spital în judeţ care să aibă un impact teritorial major.

• Finanţarea prin intermediul bugetului Consiliului Judeţean Neamţ a tuturor activităţilor şi iniţiativelor din sectorul sănătate, în limita competenţelor şi atribuţiilor instituţionale.

PUNCTE SLABE

• Necesitatea de îmbunătăţire a capacităţii locale de gestionare a crizei sanitare creată de pandemia COVID-19.

• Existenţa unei infrastructuri sanitare slab dezvoltată şi nemodernizată în special în localităţile din mediul rural.

• Fonduri insuficiente pentru finanţarea modernizării infrastructurii medicale şi pentru dotarea cu echipamente de ultimă generaţie.

• Nevoia de a dezvolta sectorul ambulatoriu al unităţilor sanitare.

• Absenţa unor campanii eficiente de conştientizare a populaţiei în legătură cu riscurile sanitare actuale.

• Calitatea unora dintre tipurile de servicii medicale furnizate populaţiei.

OPORTUNITĂŢI

• Existenţa unor finanţări destinate exclusiv domeniului medical prin Programul Operaţional Sănătate 2021 - 2027.

• Posibilitatea de a finanţa proiecte în sectorul sănătate prin Planul Naţional de Redresare şi Reziliență.

• Stabilirea domeniului sănătăţii ca fiind prioritar pentru agenda publică europeană şi globală.

AMENINŢĂRI

• Prelungirea crizei sanitare cauza-tă de pandemia COVID-19 şi creşterea efectelor negative ale acesteia.

• Inexistenţa unei Strategii Naţionale în domeniul sănătăţii, eficientă şi rezilientă în raport cu problemele şi necesităţile perioadei actuale.

• Întârzieri nejustificat de mari în aprobarea programelor europene şi lansarea cu întârziere a apelurilor de proiecte ce vizează finanţarea domeniului sănătate.

O.S.2.2. Modernizarea sistemului de asistență socială și creșterea calității serviciilor furnizate către categoriile de persoane aflate în dificultate

PUNCTE TARI

- Fondurile semnificative pe care Consiliul Județean Neamț le alocă anual către DGASPC și investițiile derulate pentru modernizarea domeniului asistență socială.
- Capacitatea administrativă a Consiliului Județean Neamț și a DGASPC de a absorbi fonduri europene în vederea dezvoltării sectorului de asistență socială.
- Implicarea Consiliului Județean Neamț în îmbunătățirea calității serviciilor furnizate către beneficiarii de asistență socială.

PUNCTE SLABE

- Necesitatea de extindere a serviciilor de asistență socială, și de creștere a calității serviciilor furnizate deoarece situația persoanelor cu dizabilități indică un numar de 15.059 de persoane înregistrate în anul 2019 în categoria de adulți cu dizabilitate gravă sau accentuată.
- Inexistența unui spectru larg de servicii de asistență socială care să acopere toate tipurile de nevoi.
- O parte din infrastructura de asistență socială nu este modernizată și adaptată la cerințele actuale.
- Slaba dezvoltare a serviciilor de asistență socială furnizate în mediul rural.
- Capacitatea redusă de inserție pe piața muncii a persoanelor cu dizabilități.

OPORTUNITĂȚI

- Programul Operațional Incluziune și Demnitate Socială 2021 – 2027 care finanțează proiecte ce vizează dezvoltarea sectorului asistență socială.
- Posibilitatea de a dezvolta proiecte în Parteneriat Public-Privat care să aibă drept scop îmbunătățirea serviciilor și a infrastructurii de asistență socială.
- Planul Național de Redresare și Reziliență care finanțează proiecte pentru: crearea unei rețele de centre de zi pentru copiii expuși riscului de a fi separați de familie; reabilitarea, renovarea și dezvoltarea infrastructurii sociale pentru persoanele cu dizabilități; operaționalizarea introducerii tichetelor de muncă pentru lucrătorii casnici și dezvoltarea unei rețele de centre de îngrijire de zi și de reabilitare pentru persoane vârstnice.
- Posibilitatea legală de a externaliza unele dintre serviciile de asistență socială către ONG-uri care activează în acest domeniu și care pot să eficientizeze gestionarea activităților.
- Posibilitatea de a finanța proiecte inovative care să contribuie la îmbunătățirea modalităților și procedurilor de tratare și recuperare a beneficiarilor de asistență socială.
- Digitalizarea serviciilor de asistență socială prin proiecte finanțate din fonduri europene.

AMENINȚĂRI

- Întârzieri nejustificat de mari în aprobarea programelor europene și lansarea cu întârziere a apelurilor de proiecte ce vizează finanțarea domeniului asistență socială.

• Creşterea semnificativă, într-o perioadă scurtă de timp, a numărului beneficiarilor de asistenţă socială.

• Necorelarea cuantumului indemnizaţiei beneficiarilor de asistenţă socială şi a persoanelor însoţitoare cu necesităţile şi nevoile reale.

• Alocarea unor sume insuficiente de la bugetul de stat pentru serviciile de asistenţă socială.



O.S.2.3. Susţinerea domeniului educaţie şi a procesului educaţional desfăşurat la nivelul judeţului

PUNCTE TARI

• Infrastuctura de învăţământ dezvoltată la nivel teritorial (138 unităţi şcolare în anul 2019).

• Existenţa unei baze materiale diversificată: 3.524 săli de clasă, 474 laboratoare, 111 ateliere şcolare, 143 săli de gimnastică şi 143 terenuri de sport.

• Rată a abandonului şcolar în scădere în învăţământul primar, învăţământul liceal şi profesional.

• Implicarea Consiliului Judeţean Neamţ în susţinerea procesului educaţional şi a calităţii învăţământului.

PUNCTE SLABE

• Scăderea numărului de elevi pentru toate ciclurile de învăţământ (de la 79.245 elevi în anul şcolar 2014/2015 la 70.290 elevi în anul şcolar 2019/2020).

• Scăderea numărului de cadre didactice (de la 5.205 în anul şcolar 2014/2015 la 4.600 în anul şcolar 2019/2020).

• Învăţământul profesional şi învăţământul postliceal şi de maiştri sunt slab reprezentate, existand doar o şcoala profesională şi două şcoli postliceale şi de maiştrii.

• Învăţământ superior slab dezvoltat.

• Existenţa unui număr insuficient de calculatoare (7.644 PC-uri) în raport cu numărul de elevi din ciclurile primar, gimnazial şi liceal (53.465 elevi).

• Nivel scăzut de digitalizare a procesului educaţional în raport cu provocările generate de efectele pandemiei COVID-19.

OPORTUNITĂŢI

• Programul Operaţional Educaţie şi Ocupare prin intermediul căruia se finanţează proiecte din domeniul educaţie.

• Programul Operaţional Incluziune şi Demnitate Socială care finanţează proiecte ce vizează reducerea ratei abandonului şcolar.

• Programe naţionale derulate la nivelul Ministerului Educaţiei.

AMENINŢĂRI

• Criza sanitară generată de pandemia COVID-19 şi efectele pe care aceasta le are asupra sistemului educaţional.

• Întârzieri nejustificat de mari în aprobarea programelor europene şi lansarea cu întârziere a apelurilor de proiecte ce vizează finanţarea domeniului educaţie.

• Alocarea unor sume insuficiente de la bugetul de stat pentru dezvoltarea şi funcţionarea corespunzătoare a sistemului educaţional.

O.S.2.4. Promovarea activităților culturale și a investițiilor în domeniul cultură

PUNCTE TARI

- Existența unui bogat patrimoniu cultural în special datorită trecutului istoric și al numeroaselor obiective religioase, dar și datorită personalităților culturale remarcabile care s-au născut și au creat în acest județ.
- Existența unei baze materiale importante: 277 biblioteci care au un fond de carte ce numără 3.206.791 volume, 176 biblioteci școlare, 30 de muzee, galerii de artă și case memoriale.
- Numeroase evenimente, concerte și spectacole găzduite de instituțiile de cultură (171 de astfel de evenimente în anul 2019).
- Preocuparea permanentă a Consiliului Județean Neamț pentru derularea de investiții în domeniul culturii și pentru conservarea și promovarea patrimoniului cultural local.
- Consiliul Județean Neamț îndeplinește un rol principal în organizarea, funcționarea și promovarea culturii și tradițiilor locale prin intermediul activității unora dintre cele mai importante instituții de cultură ale județului, instituții pe care le finanțează și care se află în subordinea sa: Complexul Muzeal Județean Neamț, Centrul pentru Cultură și Arte "Carmen Saeculare" Neamț, Teatrul Tineretului Piatra Neamț și Biblioteca Județeană "G. T. Kirileanu" Neamț.

PUNCTE SLABE

- Inexistența unor campanii eficiente de promovare la nivel național a numeroaselor obiective culturale și a activităților și evenimentelor desfășurate de către instituțiile de cultură.
- Creșterea nivelului de atractivitate a actului cultural și sporirea publicului căruia i se adresează.
- Creșterea numărului de evenimente care se adresează publicului tânăr.
- Necesitatea unui număr mai mare de săli/spații în care să se organizeze evenimente cu public larg.

OPORTUNITĂȚI

- Programul Operațional Regional (Regiunea Nord-Est) 2021 – 2027 prin intermediul căruia se pot finanța proiecte din domeniul culturii și patrimoniului cultural.
- Posibilitatea de a finanța din fonduri europene proiecte pentru digitalizarea patrimoniului cultural (în special manuscrise și cărți cu valoare istorică), crearea de biblioteci virtuale și de platforme on-line care să găzduiască evenimente.
- Planul Național de Redresare și Reziliență, Domeniu de Intervenție: Turism și Cultură.

AMENINȚĂRI

- Lansarea cu întârziere a apelurilor de proiecte ce vizează finanțarea domeniului cultură.
- Alocarea unor sume insuficiente de la bugetul de stat pentru funcționarea și dezvoltarea domeniului culturii, pentru conservarea și promovarea patrimoniului cultural.
- Efectele pe care pandemia COVID-19 le poate avea asupra desfășurării evenimentelor culturale.

Prioritatea 3. Asigurarea condițiilor adecvate pentru protecția mediului și pentru dezvoltarea durabilă a județului

O.S.3.1. Extinderea și modernizarea rețelelor județene de apă și canal

PUNCTE TARI

- Existența Asociației de Dezvoltare Intercomunitară „Aqua Neamț" care gestionează organizarea serviciului de alimentare cu apă și canalizare în județ.
- Proiectul „Extinderea și reabilitarea infrastructurii de apă și apă uzată în județul Neamț" (Master Plan). Implicarea Consiliului Județean Neamț și a Companiei Județene „ApaServ" S.A. Neamț în derularea proiectului și a investițiilor incluse în Master Plan.

PUNCTE SLABE

- Evoluția lentă a unora dintre investițiile care vizează construcția sau extinderea rețelelor de alimentare cu apă și canalizare.
- Relieful existent în anumite zone ale județului care determină un grad ridicat de dificultate în executarea lucrărilor și implementarea investițiilor.

OPORTUNITĂȚI

- Pactul Ecologic European, document strategic care reprezintă expresia transpunerii principiilor dezvoltării durabile.
- Programul Operațional Dezvoltare Durabilă 2021 – 2027 care vizează investiții în sectorul apei și apei uzate, pentru a îndeplini cerințele directivelor de mediu.
- Planul Național de Redresare și Reziliență, Domeniu de Intervenție: Apă și apă uzată, infrastructura de gospodărire a apelor.
- Programul național gestionat de către Administrația Fondului de Mediu prin intermediul căruia sunt gestionate investiții în rețelele de alimentare cu apă și canal ale unităților administrativ-teritoriale.
- Programul Național de Investiții „Anghel Saligny" care finanțează alimentări cu apă, stații de tratare a apei, sisteme de canalizare și stații de epurare a apelor uzate.

AMENINȚĂRI

- Lansarea cu întârziere a apelurilor de proiecte europene ce vizează finanțarea investițiilor în rețelele de alimentare cu apă și canalizare.
- Subdimensionarea bugetului alocat de către Autoritatea Fondului de Mediu pentru finanțarea proiectelor în domeniul alimentare cu apă și canalizare.

O.S.3.2. Managementul deșeurilor și economie circulară

PUNCTE TARI

- Existența Asociației de Dezvoltare Intercomunitară „EcoNeamț" care răspunde de managementul deșeurilor în județ.
- Proiectul „Sistem de Management integrat al deșeurilor în județul Neamț" (Master Plan).
- Implicarea Consiliului Județean Neamț în derularea proiectului și a investițiilor incluse în Master Plan.
- Disponibilitatea Consiliului Județean Neamț de a se implica în proiecte care vizează implementarea noțiunii de economie circulară.

PUNCTE SLABE

- Evoluția lentă a unora dintre investițiile care vizează implementarea proiectului „Sistem de Management integrat al deșeurilor în județul Neamț" (Master Plan).
- Dificultăți în asigurarea conformității pentru gropile și spațiile de depozitare a deșeurilor.
- Nivel redus de implementare a colectării selective și a economiei circulare la nivelul județului.

OPORTUNITĂȚI

- Pactul Ecologic European, document strategic care reprezintă expresia transpunerii principiilor dezvoltării durabile.
- Programul Operațional Dezvoltare Durabilă 2021 – 2027 care vizează investiții în promovarea tranziției către o economie circulară.
- Planul Național de Redresare și Reziliență, Domeniu de Intervenție: Managementul deșeurilor.

AMENINȚĂRI

- Lansarea cu întârziere a apelurilor de proiecte europene ce vizează finanțarea investițiilor în managementul deșeurilor.
- Modificarea legislației în domeniul managementul deșeurilor și al depozitării conforme a acestora și introducerea unor condiționalități a căror implementare presupune un timp îndelungat.

O.S.3.3. Patrimoniul natural, biodiversitate și infrastructură verde

PUNCTE TARI

- Existența unui patrimoniu natural semnificativ și a unei bogate biodiversități la nivelul județului.
- Existența unui număr foarte mare de arii protejate cu o biodiversitate deosebită.
- Existența unor specii de faună și floră protejate.
- Relieful județului care conferă un cadru natural deosebit.

PUNCTE SLABE

• Nivelul scăzut de investiții realizate în vederea protejării patrimoniului natural, a biodiversității și în infrastructura verde în raport cu necesitățile existente.

• Nivelul redus de conformare al unei părți din populație la cerințele de protejare a patrimoniului natural și a biodiversității.

OPORTUNITĂȚI

• Pactul Ecologic European, document strategic care reprezintă expresia transpunerii principiilor dezvoltării durabile.

• Programul Operațional Dezvoltare Durabilă 2021 – 2027 care finanțează îmbunătățirea protecției naturii și a biodiversității, a infrastructurii verzi în special în mediul urban și reducerea poluării.

• Planul Național de Redresare și Reziliență, Domeniul de interes: Păduri și biodiversitate.

AMENINȚĂRI

• Lansarea cu întârziere a apelurilor de proiecte europene ce vizează finanțarea investițiilor în patrimoniul natural, biodiversitate și infrastructură verde.

O.S.3.4. Eficiență energetică și energie verde

PUNCTE TARI

• Existența unor obiective și a unor investiții în producerea de energie verde.

• Potențial bun în ceea ce privește implementarea unor proiecte pentru producerea energiei verzi.

• Investiții realizate de Consiliul Județean Neamț în vederea eficientizării energetice a unora dintre clădirile aflate în patrimoniul județului.

PUNCTE SLABE

• Existența unui număr semnificativ de clădiri, publice și rezidențiale, a căror performanță energetică este redusă.

• Investiții subdimensionate în raport cu capacitatea de producere a energiei verzi la nivelul județului.

OPORTUNITĂȚI

• Programul Operațional Dezvoltare Durabilă 2021 - 2027 care finanțează promovarea eficienței energetice și reducerea emisiilor de gaze cu efect de seră.

• Planul Național de Redresare și Reziliență care permite finanțarea de proiecte pentru asigurarea eficienței energetice în sectorul industrial.

• Programul Operațional Regional (Nord-Est) 2021 – 2027 care finanțează promovarea eficienței

energetice și reducerea emisiilor de gaze cu efect de seră.

• Fondul de Modernizare gestionat de Ministerul Energiei care finanțează proiecte pentru producerea energiei verzi.

AMENINȚĂRI

• Lansarea cu întârziere a apelurilor de proiecte europene ce vizează finanțarea investițiilor în eficiență energetică și producerea de energie verde.

• Modificarea frecventă legislației care reglementează normele privind eficiența energetică și condiționalitățile privind producerea de energie verde.

Prioritatea 4. Promovarea specializării inteligente, dezvoltarea capacității administrative, sprijinirea inițiativelor comunităților locale și ale societății civile

O.S.4.1. Promovarea specializării inteligente și a inovării în derularea proceselor administrative

PUNCTE TARI

• Existența a nouă proiecte propuse de entități private și instituții din județul Neamț incluse în RIS3 Nord-Est 2021-2027, domeniul agro-alimentar și industria lemnului.

• Potențialul de a dezvolta proiecte de specializare inteligentă la nivelul județului Neamț și de a introduce inovarea în derularea proceselor administrative și în activitatea entităților economice private.

• Existența unor stațiuni și centre de cercetare, în special în domeniul agro-alimentar.

• Existența unor societăți private cu domeniul principal de activitate cercetarea în domenii precum: cercetare-dezvoltare în științe fizice si naturale, cercetare-dezvoltare în științe sociale si umaniste, cercetare-dezvoltare în alte științe naturale si inginerie și cercetare-dezvoltare în biotehnologie.

• Asociația Cluster "Produs în Neamț", în cadrul căreia este membru și UAT Județul Neamț prin Consiliul Județean.

PUNCTE SLABE

• Un număr redus de proiecte inovative și de specializare inteligentă implementate în perioada anterioară de programare (2014 – 2020) în județul Neamț.

• Necesitatea de înființare a mai multor clustere inovative și productive care să multiplice absorbția de fonduri europene în județ și să asigure un lanț complet de dezvoltare a unor produse și servicii.

• Nivelul redus de introducere a specializării inteligente și a inovării în sectorul public, dar și în cel privat.

OPORTUNITĂȚI

- Strategia Regională de Specializare Inteligentă – RIS3 Nord-Est, care definește cadrul de finanțare a proiectelor ce se încadrează în categoria specializare inteligentă și inovare.
- Programul Operațional Creștere Inteligentă, Digitalizare și Instrumente Financiare 2021-2027 prin intermediul căruia se finanțează și proiecte din domeniile specializare inteligentă și inovare.
- Programul Operațional Regional (Nord-Est) 2021 – 2027 care finanțează și proiecte din domeniile specializare inteligentă și inovare.

AMENINȚĂRI

- Lansarea cu întârziere a apelurilor de proiecte europene ce vizează finanțarea investițiilor în specializare inteligentă și inovare.
- Necorelarea legislației în domeniile specializării inteligente și al inovării cu realitățile existente în România.

O.S.4.2. Digitalizare și creșterea capacității administrative

PUNCTE TARI

- Orientarea activității Consiliului Județean Neamț către simplificarea procedurilor administrative prin introducerea digitalizării și creșterea capacității de management.
- Nivel ridicat al capacității administrative a Consiliului Județean Neamț în ceea ce privește organizarea internă a instituției, coordonarea instituțiilor subordonate, a societăților și serviciilor publice județene, elaborarea și implementarea proiectelor cu finanțare nerambursabilă.

PUNCTE SLABE

- Digitalizarea redusă a fluxului documentelor și a procedurilor administrative din instituțiile publice.
- Necesitatea de a crește transparența instituțională prin digitalizarea tuturor procedurilor și informațiilor destinate publicului.
- Introducerea digitalizării în domenii precum sănătate, asistență socială și cultură.

OPORTUNITĂȚI

- Programul Operațional Creștere Inteligentă, Digitalizare și Instrumente Financiare 2021-2027 prin intermediul căruia se finanțează proiecte din domeniul digitalizării.
- Programul Operațional Regional (Nord-Est) 2021 – 2027 care finanțează și proiecte din domeniul digitalizării.

AMENINȚĂRI

• Lansarea cu întârziere a apelurilor de proiecte europene ce vizează finanțarea investițiilor în digitalizare.

• Necorelarea legislației în domeniul digitalizării cu realitățile existente în România.



O.S.4.3. Promovarea și sprijinirea parteneriatului cu societatea civilă și comunitățile locale

PUNCTE TARI

• Implicarea Consiliului Județean Neamț în sprijinirea unităților administrativ-teritoriale din județ, inclusiv prin finanțarea inițiativelor și proiectelor derulate la nivel local.

• Acordarea de finanțări nerambursabile din bugetul Consiliului Județean Neamț catre organizațiile neguvernamentale în baza unor proiecte.

• Implicarea Consiliului Județean Neamț în dezvoltarea de parteneriate cu societatea civilă și cu unitățile administrativ-teritoriale din județ.

• Implicarea Consiliului Județean Neamț în sprijinirea structurilor asociative de tip GAL, ADI și Cluster.

• Interesul Consiliului Județean de a implica comunitățile locale și societatea civilă în dezbaterea și adoptaerea deciziilor administrative.

PUNCTE SLABE

• Absența unor surse de finanțare semnificative pentru dezvoltarea societății civile din județ.

• Inexistența unor surse de finanțare nerambursabile destinate exclusiv dezvoltării parteneriatelor cu societatea civilă și comunitățile locale.

OPORTUNITĂȚI

• Programele Operaționale care finanțează derularea de proiecte în regim partenerial.

• Sumele importante alocate în perioada de programare 2021 – 2027 pentru dezvoltarea de proiecte de către organizațiile și asociațiile din societatea civilă.

• Posibilitatea de a finanța din fonduri europene nerambursabile proiecte derulate la nivelul unor structuri parteneriale precum GAL, ADI sau Cluster.

AMENINȚĂRI

• Lansarea cu întârziere a apelurilor de proiecte europene ce vizează finanțarea investițiilor și acțiunilor realizate în regim partenerial între administrația județeană, administrațiile publice locale și societatea civilă.

• Modificarea frecventă a legislației și introducerea unor condiționalități care să îngreuneze realizarea de parteneriate.

5.3. Portofoliul de Proiecte și Fișele indicative de proiecte

Portofoliul de Proiecte al județului Neamț (2022 – 2030) este elaborat pornind de la tipologia Priorităților tematice, proiectele propuse fiind împărțite în funcție de Obiectivul specific în care se încadrează și având atribuită o Direcție strategică de dezvoltare (DSD). La baza fundamentării oportunității de realizare a proiectelor cuprinse în Portofoliu se află Analiza SWOT. Portofoliul de Proiecte cuprinde și informații legate de sursa de finanțare, beneficiarul fiecărui proiect și valoarea estimată a acestuia. Referitor la beneficiarii proiectelor, aceștia pot să fie, după caz, Consiliul Județean, instituții subordonate, servicii publice județene sau societăți comerciale la care Consiliul Județean Neamț este acționar. Valoarea estimată a fiecărui proiect va fi precizată în cadrul Portofoliului doar în contextul în care există un document (ex: studiu de fezabilitate, pre-fezabilitate, oportunitate, deviz general, standard de cost etc.) prin intermediul căruia aceasta a fost calculată și fundamentată.

Prioritatea 1. Dezvoltarea domeniilor ce determină creșterea competitivității economice a județului				
O.S.1.1. Modernizarea infrastructurii județene de transport, creșterea mobilității și accesibilității				
Nr. crt.	Proiecte	Sursa de finantare	Titular proiect	Valoare estimata*
1.	Reabilitare drum județean DJ 127A Bicazu Ardelean - Dămuc, km 16+563- 29+000 (12,437 km)	Programul Operațional Regional (Nord-Est) 2021 – 2027, Obiectivul de Politică 3 - „O Europă mai conectată" / Programului Național de Investiții "Anghel Saligny" / Bugetul Consiliului Județean Neamț	Consiliul Județean Neamț	8.200.000 euro
2.	Reabilitare drum județean DJ 155A Brusturi - Drăgănești, km 0+000-3+500 (3,5 km)	Programul Operațional Regional (Nord-Est) 2021 – 2027, Obiectivul de Politică 3 - „O Europă mai conectată" / Programului Național de Investiții "Anghel Saligny" / Bugetul Consiliului Județean Neamț	Consiliul Județean Neamț	2.300.000 euro
3.	Reabilitare drum județean DJ 155B Urecheni - Timișești, km 19+250- 34+324 (15,074 km)	Programul Operațional Regional (Nord-Est) 2021 – 2027, Obiectivul de Politică 3 - „O Europă mai conectată" / Programului Național de Investiții "Anghel Saligny" / Bugetul Consiliului Județean Neamț	Consiliul Județean Neamț	9.950.000 euro

4.	Reabilitare drum județean DJ 155C Branişte - Mănăstirea Neamț, km 0+000 - 3+800 (3,8 km)	Programul Operațional Regional (Nord-Est) 2021 – 2027, Obiectivul de Politică 3 - „O Europă mai conectată” / Programului Național de Investiții ”Anghel Saligny” / Bugetul Consiliului Județean Neamț	Consiliul Județean Neamț	2.500.000 euro
5.	Reabilitare drum județean DJ 155F Bistricioara - Durău, km 0+000 - 12+000 (12 km)	Programul Operațional Regional (Nord-Est) 2021 – 2027, Obiectivul de Politică 3 - „O Europă mai conectată” / Programului Național de Investiții ”Anghel Saligny” / Bugetul Consiliului Județean Neamț	Consiliul Județean Neamț	7.900.000 euro
6.	Reabilitare drum județean DJ 155G Bodești – Bordea - Cîrligi, km 0+000 -13+600 (3,1 km)	Programul Operațional Regional (Nord-Est) 2021 – 2027, Obiectivul de Politică 3 - „O Europă mai conectată” / Programului Național de Investiții ”Anghel Saligny” / Bugetul Consiliului Județean Neamț	Consiliul Județean Neamț	2.050.000 euro
7.	Reabilitare drum județean DJ 155H Bistrița - Mănăstirea Bistrița, km 0+000 - 1+650 (1,650 km)	Programul Operațional Regional (Nord-Est) 2021 – 2027, Obiectivul de Politică 3 - „O Europă mai conectată” / Programului Național de Investiții ”Anghel Saligny” / Bugetul Consiliului Județean Neamț	Consiliul Județean Neamț	1.100.000 euro
8.	Reabilitare drum județean DJ 155I Grumăzești - Bârgăoani - Siliștea, km 2+600- 28+871, 38+700- 51+480, 60+000- 68+163 (47,214 km)	Programul Operațional Regional (Nord-Est) 2021 – 2027, Obiectivul de Politică 3 - „O Europă mai conectată”	Consiliul Județean Neamț	31.200.000 euro
9.	Reabilitare drum județean DJ 155N Davideni- Țibucani, km 0+000 - 6+000 (6 km)	Programul Operațional Regional (Nord-Est) 2021 – 2027, Obiectivul de Politică 3 - „O Europă mai conectată” / Programului Național de Investiții ”Anghel Saligny” / Bugetul Consiliului Județean Neamț	Consiliul Județean Neamț	3.950.000 euro
10.	Reabilitare drum județean DJ 155P Războieni de Jos (DJ208G) - Mănăstirea Războieni, km 0+000 - 2+000 (2 km)	Programul Operațional Regional (Nord-Est) 2021 – 2027, Obiectivul de Politică 3 - „O Europă mai conectată” / Programului Național de Investiții ”Anghel Saligny” / Bugetul Consiliului Județean Neamț	Consiliul Județean Neamț	1.350.000 euro

ROMÂNIA * CONSILIUL JUDEȚEAN NEAMȚ *

11.	Reabilitare drum județean DJ 156C DJ156A -Tazlău, km 0+000-2+335 (2,335 km)	Programul Operațional Regional (Nord-Est) 2021 – 2027, Obiectivul de Politică 3 - „O Europă mai conectată" / Programului Național de Investiții "Anghel Saligny" / Bugetul Consiliului Județean Neamț	Consiliul Județean Neamț	1.500.000 euro
12.	Reabilitare drum județean DJ 156D Chintinici - Piatra Șoimului, km 0+000 - 4+000 (4 km)	Programul Operațional Regional (Nord-Est) 2021 – 2027, Obiectivul de Politică 3 - „O Europă mai conectată" / Programului Național de Investiții "Anghel Saligny" / Bugetul Consiliului Județean Neamț	Consiliul Județean Neamț	2.650.000 euro
13.	Reabilitare drum județean DJ 156E Luminiș-Negulești, km 0+000 - 7+600 (7,6 km)	Programul Operațional Regional (Nord-Est) 2021 – 2027, Obiectivul de Politică 3 - „O Europă mai conectată" / Programului Național de Investiții "Anghel Saligny" / Bugetul Consiliului Județean Neamț	Consiliul Județean Neamț	5.020.000 euro
14.	Reabilitare DJ 157B DN15 - Mănăstirea Pîngărați, km 0+000 - 2+680 (2,680 km)	Programul Operațional Regional (Nord-Est) 2021 – 2027, Obiectivul de Politică 3 - „O Europă mai conectată" / Programului Național de Investiții "Anghel Saligny" / Bugetul Consiliului Județean Neamț	Consiliul Județean Neamț	1.770.000 euro
15.	Reabilitare DJ 157D DN15C-Gârcina, km 0+000-2+000 (2 km)	Programul Operațional Regional (Nord-Est) 2021 – 2027, Obiectivul de Politică 3 - „O Europă mai conectată" / Programului Național de Investiții "Anghel Saligny" / Bugetul Consiliului Județean Neamț	Consiliul Județean Neamț	1.350.000 euro
16.	Reabilitare DJ 157E Almaș - Mănăstirea Almaș, 0+000-4+000 (4 km)	Programul Operațional Regional (Nord-Est) 2021 – 2027, Obiectivul de Politică 3 - „O Europă mai conectată" / Programului Național de Investiții "Anghel Saligny" / Bugetul Consiliului Județean Neamț	Consiliul Județean Neamț	2.650.000 euro
17.	Reabilitare drum județean DJ 157G DN15C Oglinzi-Răucești, km 3+000 - 10+296 (7,296 km)	Programul Operațional Regional (Nord-Est) 2021 – 2027, Obiectivul de Politică 3 - „O Europă mai conectată" / Programului Național de Investiții "Anghel Saligny" / Bugetul Consiliului Județean Neamț	Consiliul Județean Neamț	4.800.000 euro
18.	Reabilitare drum județean DJ 157H Girov - Dănești, km 0+000 - 2+800 (2,8 km)	Programul Operațional Regional (Nord-Est) 2021 – 2027, Obiectivul de Politică 3 - „O Europă mai conectată" / Programului Național de Investiții "Anghel Saligny" / Bugetul Consiliului Județean Neamț	Consiliul Județean Neamț	1.850.000 euro

ROMÂNIA CONSILIUL JUDEȚEAN NEAMȚ

19.	Reabilitare drum județean DJ 157I Bozienii de Sus - Ruginoasa, km 0+000 - 3+700 (3,7 km)	Programul Operațional Regional (Nord-Est) 2021 – 2027, Obiectivul de Politică 3 - „O Europă mai conectată" / Programului Național de Investiții "Anghel Saligny" / Bugetul Consiliului Județean Neamț	Consiliul Județean Neamț	2.450.000 euro
20.	Reabilitare drum județean DJ 157J Podoleni-Negrițești, km 0+000 - 3+400 (3,4 km)	Programul Operațional Regional (Nord-Est) 2021 – 2027, Obiectivul de Politică 3 - „O Europă mai conectată" / Programului Național de Investiții "Anghel Saligny" / Bugetul Consiliului Județean Neamț	Consiliul Județean Neamț	2.250.000 euro
21.	Reabilitare drum județean DJ 158 Hociungi - Moldoveni - Secuieni, km 5+200 - 27+248 (22,048 km)	Programul Operațional Regional (Nord-Est) 2021 – 2027, Obiectivul de Politică 3 - „O Europă mai conectată"	Consiliul Județean Neamț	14.550.000 euro
22.	Reabilitare drum județean DJ 159C Ruseni - Rediu - Costișa, km 0+000- 16+765 (16,765 km)	Programul Operațional Regional (Nord-Est) 2021 – 2027, Obiectivul de Politică 3 - „O Europă mai conectată" / Programului Național de Investiții "Anghel Saligny" / Bugetul Consiliului Județean Neamț	Consiliul Județean Neamț	11.100.000 euro
23.	Reabilitare drum județean DJ 159D Crăiești - Bozieni-Cuci, km 0+000 - 7+250 (7,250 km)	Programul Operațional Regional (Nord-Est) 2021 – 2027, Obiectivul de Politică 3 - „O Europă mai conectată" / Programului Național de Investiții "Anghel Saligny" / Bugetul Consiliului Județean Neamț	Consiliul Județean Neamț	4.790.000 euro
24.	Reabilitare drum județean DJ 201C Tămășeni-Adjudeni, km 3+250 - 9+000 (5,750 km)	Programul Operațional Regional (Nord-Est) 2021 – 2027, Obiectivul de Politică 3 - „O Europă mai conectată" / Programului Național de Investiții "Anghel Saligny" / Bugetul Consiliului Județean Neamț	Consiliul Județean Neamț	3.800.000 euro
25.	Reabilitare drum județean DJ 207A Roman - Bâra - Boghicea, km 4+080- 16+000, 17+000- 22+000 (16,920 km)	Programul Operațional Regional (Nord-Est) 2021 – 2027, Obiectivul de Politică 3 - „O Europă mai conectată" / Programului Național de Investiții "Anghel Saligny" / Bugetul Consiliului Județean Neamț	Consiliul Județean Neamț	11.200.000 euro
26.	Reabilitare drum județean DJ 207B Săbăoani - DN2, km 8+300 - 13+312 (5,012 km)	Programul Operațional Regional (Nord-Est) 2021 – 2027, Obiectivul de Politică 3 - „O Europă mai conectată" / Programului Național de Investiții "Anghel Saligny" / Bugetul Consiliului Județean Neamț	Consiliul Județean Neamț	3.310.000 euro

ROMÂNIA * CONSILIUL JUDEȚEAN NEAMȚ *

27.	Reabilitare drum județean DJ 207C Horia - Valea Ursului, km 11+600- 22+410 (10,810 km)	Programul Operațional Regional (Nord-Est) 2021 – 2027, Obiectivul de Politică 3 - „O Europă mai conectată" / Programului Național de Investiții "Anghel Saligny" / Bugetul Consiliului Județean Neamț	Consiliul Județean Neamț	7.200.000 euro
28.	Reabilitare drum județean DJ 208 DN2- lim. jud. Iași, km 0+000 - 1+906 (1,906 km)	Programul Operațional Regional (Nord-Est) 2021 – 2027, Obiectivul de Politică 3 - „O Europă mai conectată" / Programului Național de Investiții "Anghel Saligny" / Bugetul Consiliului Județean Neamț	Consiliul Județean Neamț	1.250.000 euro
29.	Reabilitare drum județean DJ 208P Vad - Dragomirești, km 0+000- 1+850 (1,850 km)	Programul Operațional Regional (Nord-Est) 2021 – 2027, Obiectivul de Politică 3 - „O Europă mai conectată" Programului Național de Investiții "Anghel Saligny" / Bugetul Consiliului Județean Neamț	Consiliul Județean Neamț	1.250.000 euro
30.	Modernizare drum județean DJ 209B Borca, km 51+000 - 55+220 (4,220 km)	Programul Operațional Regional (Nord-Est) 2021 – 2027, Obiectivul de Politică 3 - „O Europă mai conectată" / Programului Național de Investiții "Anghel Saligny" / Bugetul Consiliului Județean Neamț	Consiliul Județean Neamț	2.800.000 euro
31.	Consolidare drum județean DJ 280 lim. jud. Iași - Bâra - Chicirea, km 20+378 - 21+000, 33+140- 35+178 (2,660 km)	Programul Operațional Regional (Nord-Est) 2021 – 2027, Obiectivul de Politică 3 - „O Europă mai conectată" / Programului Național de Investiții "Anghel Saligny" / Bugetul Consiliului Județean Neamț	Consiliul Județean Neamț	1.770.000 euro
32.	Consolidare drum județean DJ 207D Icușești- Bătrânești, km 21+700 - 23+200 (1,5 km)	Programul Operațional Regional (Nord-Est) 2021 – 2027, Obiectivul de Politică 3 - „O Europă mai conectată" / Programului Național de Investiții "Anghel Saligny" / Bugetul Consiliului Județean Neamț	Consiliul Județean Neamț	990.000 euro
33.	Îmbunătățirea nivelului de trafic al DJ 156A și DJ 208G pentru accesul la rețeaua TEN-T	Programul Operațional Regional (Nord-Est) 2021 – 2027, Obiectivul de Politică 3 - „O Europă mai conectată" (proiect inclus în PDR Nord-Est 2021-2027) / Alte surse de finanțare	Consiliul Județean Neamț	Valoarea estimată va fi stabilită în urma finalizării DALI
34.	Realizarea sistemului de iluminat public inteligent și economic pe drumurile județene în zonele de circulație cu risc ridicat al traficului pe perioada nopții	Programul Operațional Regional (Nord-Est) 2021 – 2027, Obiectivul de Politică 3 - „O Europă mai conectată", c(ii) Dezvoltarea și creșterea unei mobilități naționale, regionale și locale durabile, reziliente la schimbările climatice, inteligente și intermodale, inclusiv îmbunătățirea accesului la TEN-T și a mobilității transfrontaliere / Bugetul Consiliului Județean Neamț	Consiliul Județean Neamț	Valoare estimată va fi stabilită în urma elaborării SF

35.	Achiziția de utilaje moderne și cu emisii reduse de noxe pentru toaletat vegetația de pe drumurile județene și pentru întreținerea, cutățarea și marcarea acestora	Programul Operațional Regional (Nord-Est) 2021 – 2027, Obiectivul de Politică 3 - „O Europă mai inteligentă", a(iii) Intensificarea creșterii durabile și a competitivității IMM-urilor și crearea de locuri de muncă în cadrul IMM-urilor, inclusiv prin investiții productive / Bugetul Consiliului Județean Neamț	Consiliul Județean Neamț S.C. Drupo Neamț S.A.	Valoare estimată va fi stabilită în momentul elaborării Cererii de Finanțare

**standard de cost conform Ordinului nr. 1.321 din 20 septembrie 2021*

O.S.1.2. Dezvoltarea infrastructurii turistice prin investiții care aduc plus valoare economică, revitalizarea patrimoniului natural și cultural și promovarea obiectivelor turistice

Nr. crt.	Proiecte	Sursa de finantare	Titular proiect	Valoare estimata
1.	Complex de agrement "Ținutul lui Creangă"	Programul Operațional Regional (Nord-Est) 2021 – 2027, Prioritatea 7 - „Nord-Est o regiune mai atractivă" (proiect inclus în PDR Nord-Est 2021-2027) / Programul Național de Dezvoltare Locală - OUG 28/2013, Art.7, lit. l) / Bugetul Ministerului Antreprenoriatului și Turismului / Alte surse de finanțare naționale sau europene care pot fi identificate pe parcursul implementării strategiei	Consiliul Județean Neamț	Va fi stabilită în urma elaborării documentelor-suport (SPF și SF)
2.	Construcție infrastructură "Domeniu Schiabil Borca "	Parteneriat Public-Privat / Finanțare de la bugetul de stat prin Ministerul Antreprenoriatului și Turismului*, Programul pentru dezvoltarea investițiilor în turism, Măsură: Dezvoltarea comunităților locale din zonele cu potențial turistic ridicat, prin creșterea investițiilor publice în infrastructura turistică / Alte surse de finanțare naționale sau europene care pot fi identificate pe parcursul implementării strategiei	Parteneriat: Consiliul Județean Neamț, UAT Borca, Partener/parteneri privați	Valoare estimată va fi stabilită în urma elaborării SF
* Ministerul Antreprenoriatului și Turismului acordă astfel de finanțări, un exemplu în acest sens fiind pârtia de schi din localitatea Borșa, județul Maramureș, finanțată printr-un contract semnat în anul 2019				
3.	„Porțile Neamțului"	Ministerul Antreprenoriatului și Turismului, Programul pentru dezvoltarea investițiilor în turism, Măsură: Identificarea unei abordări integrate a politicii turistice la nivelul	Consiliul Județean Neamț	8.054.337,30 lei (inclusiv TVA)

		regiunilor, prin dezvoltarea durabilă a turismului / Bugetul Consiliului Județean Neamț		
4.	„Pașaport de Neamț”	Programul Operațional Regional (Nord-Est) 2021 – 2027, Prioritatea 2 - „Nord-Est - o regiune mai digitalizată” / Proiect selectat în portofoliul de proiecte al Strategiei de Cercetare și Inovare pentru Specializare Inteligentă RIS3 Nord-Est	Consiliul Județean Neamț	3.311.678,55 euro (inclusiv TVA)
5.	Amenajare sistem de transport vizitatori la Cetatea Neamț	Programul Operațional Regional (Nord-Est) 2021 – 2027, Prioritatea 7 - „Nord-Est o regiune mai atractivă” / Bugetul Consiliului Județean Neamț / Alte surse de finanțare naționale sau europene care pot fi identificate pe parcursul implementării strategiei	Consiliul Județean Neamț	Valoare estimată va fi stabilită în urma elaborării SF
6.	Amenajare de puncte panoramice în județul Neamț	Programul Operațional Regional (Nord-Est) 2021 – 2027, Prioritatea 7 - „Nord-Est - o regiune mai atractivă” / Bugetul Consiliului Județean Neamț	Consiliul Județean Neamț	Valoare estimată va fi stabilită în urma elaborării SF
7.	Amenajare Centru de agrement Poiana Mătieș	Programul Operațional Regional (Nord-Est) 2021 – 2027, Prioritatea 7 - „Nord-Est o regiune mai atractivă” / Bugetul Consiliului Județean Neamț / Alte surse de finanțare naționale sau europene care pot fi identificate pe parcursul implementării strategiei	Parteneriat: Consiliul Județean Neamț, UAT Gârcina, entități private	Valoare estimată va fi stabilită în urma elaborării SF
8.	Realizare spații de relaxare și practicare activități sportive în locația "Cioate"	Programul Operațional Regional (Nord-Est) 2021 – 2027, Prioritatea 7 - „Nord-Est o regiune mai atractivă” / Bugetul Consiliului Județean Neamț / Alte surse de finanțare naționale sau europene care pot fi identificate pe parcursul implementării strategiei	Parteneriat: Consiliul Județean Neamț, UAT Gârcina, entități private	Valoare estimată va fi stabilită în urma elaborării SF
9.	Realizarea brand-ului turistic al județului Neamț și derularea unor campanii de promovare a acestuia	Ministerul Antreprenoriatului și Turismului, Programul pentru dezvoltarea investițiilor în turism, Măsură: Identificarea unei abordări integrate a politicii turistice la nivelul regiunilor, prin dezvoltarea durabilă a turismului / Bugetul Consiliului Județean Neamț	Consiliul Județean Neamț	70.000 lei
10.	Servicii de realizare identitate vizuală pentru trasee de cicloturism	Bugetul Consiliului Județean Neamț	Consiliul Județean Neamț	16.100 lei
11.	Servicii de realizare a materialelor de promovare a traseelor pentru cicloturism	Bugetul Consiliului Județean Neamț	Consiliul Județean Neamț	30.000 lei

12.	Servicii de realizare clipuri de promovare a produselor turistice	Bugetul Consiliului Județean Neamț	Consiliul Județean Neamț	41.000 lei
13.	Servicii de realizare a materialelor de promovare turistică a traseului de pelerinaj Camino de România – Județul Neamț	Bugetul Consiliului Județean Neamț	Consiliul Județean Neamț	30.000 lei
14.	Servicii de realizare a materialelor de promovare turistică a traseului de pelerinaj Via Mariae – Județul Neamț	Bugetul Consiliului Județean Neamț	Consiliul Județean Neamț	30.000 lei
15.	Servicii de realizare a materialelor de promovare a unor rute culturale turistice	Bugetul Consiliului Județean Neamț	Consiliul Județean Neamț	30.000 lei
16.	Reabilitare a arealului turistic Neguleşti, comuna Piatra Şoimului	Planul Național de Redresare și Reziliență, PI26. Investiții în valorificarea patrimoniului natural și cultural / Alte surse de finanțare naționale sau europene care pot fi identificate pe parcursul implementării strategiei	Consiliul Județean Neamț	va fi stabilită în urma actualizării DALI
17.	Conservarea, protejarea şi promovarea Muzeului de Istorie Bicaz (se află în lista de rezervă a POR 2014 – 2020 și se are în vedere redepunerea Cererii de Finanțare în perioada 2021 – 2027)	Programul Operațional Regional (Nord-Est) 2021 – 2027, Obiectivul de politică 5 - „O Europă mai apropiată de cetățenii săi", e(i) Promovarea dezvoltării integrate și incluzive în domeniul social, economic și al mediului, precum și a culturii, a patrimoniului natural, a turismului durabil și a securității în zonele urbane	Consiliul Județean Neamț	3.115.389,60 lei
18.	Conservarea, protejarea şi promovarea Muzeului de Istorie Roman – Casa Nevruzzi (se află în lista de rezervă a POR 2014 – 2020 și se	Programul Operațional Regional (Nord-Est) 2021 – 2027, Obiectivul de politică 5 - „O Europă mai apropiată de cetățenii săi", e(i) Promovarea dezvoltării integrate și incluzive în domeniul social, economic și al mediului, precum și a culturii, a patrimoniului natural, a turismului durabil și a securității în zonele urbane	Consiliul Județean Neamț	5.311.772,53 lei

ROMÂNIA CONSILIUL JUDEȚEAN NEAMȚ

	are în vedere redepunerea Cererii de Finanțare în perioada 2021 – 2027)			
19.	Protecţia împotriva infiltraţiilor de apă în zidurile şi spaţiile muzeale la Cetatea Neamţ	Programul Operațional Regional (Nord-Est) 2021 – 2027, Prioritatea 7 - „Nord-Est o regiune mai atractivă" (proiect inclus în PDR Nord-Est 2021-2027)	Consiliul Județean Neamț	40.911.645,49 lei
20.	Refacerea infrastructurii de siguranță a traseului montan drumul lui Iosav și traseul ocolitor pentru punct Belvedere – Cascada Duruitoarea	Programul Operațional Regional (Nord-Est) 2021 – 2027, Prioritatea 7 - „Nord-Est o regiune mai atractivă" (proiect inclus în PDR Nord-Est 2021-2027) / Bugetul Consiliului Județean Neamț / Alte surse de finanțare naționale sau europene care pot fi identificate pe parcursul implementării strategiei	Parteneriat: Consiliul Județean Neamț, Serviciul Salvamont	Valoare estimată va fi stabilită în urma elaborării SF
21.	Amenajare traseu turistic „Șapte cascade-Piatra Sură-Cheia Mare"	Programul Operațional Regional (Nord-Est) 2021 – 2027, Prioritatea 7 - „Nord-Est o regiune mai atractivă" (proiect inclus în PDR Nord-Est 2021-2027) / Bugetul Consiliului Județean Neamț / Alte surse de finanțare naționale sau europene care pot fi identificate pe parcursul implementării strategiei	Parteneriat: Consiliul Județean Neamț, Serviciul Salvamont	Valoare estimată va fi stabilită în urma elaborării SF
22.	Post Salvamont pe platoul Masivului Ceahlău	Bugetul Consiliului Județean Neamț / Alte surse de finanțare naționale sau europene care pot fi identificate pe parcursul implementării strategiei	Parteneriat: Consiliul Județean Neamț, Serviciul Salvamont	Conform PT
23.	Construire porți intrare Parc Național Ceahlău	Bugetul Consiliului Județean Neamț / Alte surse de finanțare naționale sau europene care pot fi identificate pe parcursul implementării strategiei	Parteneriat: Consiliul Județean Neamț, Direcția de Administrare a Parcului Național Ceahlău	350.000 lei
24.	Educație ecologică și turism sustenabil – Observatoare	Bugetul Consiliului Județean Neamț / Alte surse de finanțare naționale sau europene care pot fi identificate pe parcursul implementării strategiei	Parteneriat: Consiliul Județean Neamț, Direcția de Administrare a	Valoare estimată va fi stabilită în urma elaborării SF

			Parcului Național Ceahlău	
25.	Educație ecologică și turism sustenabil – Trasee tematice SPA	Bugetul Consiliului Județean Neamț / Alte surse de finanțare naționale sau europene care pot fi identificate pe parcursul implementării strategiei	Parteneriat: Consiliul Județean Neamț, Direcția de Administrare a Parcului Național Ceahlău	Valoare estimată va fi stabilită în urma elaborării SF

O.S.1.3. Sprijinirea și promovarea producătorilor și a produselor locale

Nr. crt.	Proiecte	Sursa de finantare	Titular proiect	Valoare estimata
1.	Sistem integrat de valorificare a produselor agroalimentare „AgriFOOD-Hub", în județul Neamț	Planul Național de Redresare și Reziliență, PI34. IMM-APL: Sprijinirea dezvoltării ecosistemelor antreprenoriale și industriale dezvoltate în parteneriat autorități publice locale - întreprinderi mici si mijlocii / POCIDIF 2021 - 2027, P2. Crearea și promovarea unui sistem atractiv de inovare în economie pentru toate tipurile de inovare / Alte surse de finanțare naționale sau europene care pot fi identificate pe parcursul implementării strategiei	Clusterul „Produs în Neamț"	17.900.000 euro
2.	Crearea portalului "Bursa de Mărfuri și Produse Locale – județul Neamț" în scopul promovării producătorilor și produselor locale și al creșterii capacității de valorificare a acestora	Programul Operațional Regional (Nord-Est) 2021 – 2027, OP1 – O Europă mai inteligentă, a (ii) Valorificarea avantajelor digitalizării, în beneficiul cetățenilor, al companiilor, al organizațiilor de cercetare și al autorităților publice / Bugetul Consiliului Județean Neamț	Parteneriat: Consiliul Județean Neamț, Clusterul „Produs în Neamț" și alte entități specializate	Valoare estimată va fi stabilită în urma elaborării SF sau a unui Studiu de Piață

O.S.1.4. Susținerea mediului privat și a inițiativelor antreprenoriale prin investiții și parteneriate

Nr. crt.	Proiecte	Sursa de finantare	Titular proiect	Valoare estimata

1.	Construirea unui Parc Tehnologic care să aibă ca funcțiuni principale zone logistice, de depozitare și spatii de producție	Planul Național de Redresare și Reziliență, Pilonul III. Creștere inteligentă, sustenabilă și favorabilă incluziunii, inclusiv coeziune economică, locuri de muncă, productivitate, competitivitate, cercetare, dezvoltare și inovare, precum și o piață internă funcțională, cu întreprinderi mici și mijlocii puternice / Alte surse de finanțare naționale sau europene care pot fi identificate pe parcursul implementării strategiei	Consiliul Județean Neamț (trebuie constituită o societate comercială cu rol de Parc Tehnologic care să fie beneficiarul proiectului)	Valoare estimată va fi stabilită în urma elaborării SF
2.	Construirea unui Incubator de Afaceri pentru start up-urile inovative realizate de tineri	Programul Operațional Regional (Nord-Est) 2021 – 2027, Prioritatea 1 – O regiune mai competitivă, mai inovativă, a (iii) Intensificarea creșterii durabile și a competitivității IMM-urilor și crearea de locuri de muncă în cadrul IMM-urilor, inclusiv prin investiții productive/ Alte surse de finanțare naționale sau europene care pot fi identificate pe parcursul implementării strategiei	Consiliul Județean Neamț (trebuie constituită o societate comercială care să aibă rol de Incubator de Afaceri și să fie beneficiarul proiectului)	Valoare estimată va fi stabilită în urma elaborării SF
3.	Construirea unui Parc High-Tech pentru sprijinirea zonei antreprenoriale inovative din sectorul IT&C, un "Sat tehnologic" cu facilități de business, rezidențiale și de agrement	Programul Operațional Regional (Nord-Est) 2021 – 2027, Prioritatea 1 – O regiune mai competitivă, mai inovativă, a (iii) Intensificarea creșterii durabile și a competitivității IMM-urilor și crearea de locuri de muncă în cadrul IMM-urilor, inclusiv prin investiții productive / Planul Național de Redresare și Reziliență, Pilonul III. Creștere inteligentă, sustenabilă și favorabilă incluziunii, inclusiv coeziune economică, locuri de muncă, productivitate, competitivitate, cercetare, dezvoltare și inovare, precum și o piață internă funcțională, cu întreprinderi mici și mijlocii puternice / Alte surse de finanțare naționale sau europene care pot fi identificate pe parcursul implementării strategiei	Consiliul Județean Neamț (trebuie constituită o societate comercială care să aibă rol de Parc High-Tech și sa fie beneficiarul proiectului)	Valoare estimată va fi stabilită în urma elaborării SF

Prioritatea 2. Dezvoltarea integrată a sectoarelor şi serviciilor publice ce contribuie la îmbunătăţirea calităţii vieţii în zonele urbane şi rurale ale judeţului				
O.S.2.1. Modernizarea sistemului sanitar, a infrastructurii judeţene din domeniul sănătate şi a serviciilor medicale				
Nr. crt.	Proiecte	Sursa de finantare	Titular proiect	Valoare estimata
1.	Construire sediu nou pentru Spitalul Judeţean de Urgenţă Piatra Neamţ, Judeţul Neamţ – cu funcţiuni şi tehnologii inovative pentru protejarea climei şi digitalizare	Planul Naţional de Redresare şi Reziliență, Pilonul V. Sănătate, precum şi reziliență economică, socială şi instituţională, Componenta C12. Sănătate, I2: Dezvoltarea infrastructurii spitaliceşti publice, I2.1 şi I2.2. Infrastructură spitalicească publică nouă, incluzând echipamentele şi aparatura medicală aferente / Banca Europeană de Investiţii, Finanţarea investiţiilor în construcţia de noi spitale	Consiliul Judeţean Neamţ	Valoare estimată va fi stabilită în urma elaborării SF
2.	Investiţii în reabilitarea, eficientizarea energetică, modernizarea şi dotarea infrastructurii Spitalului Judeţean de Urgenţă Piatra Neamţ	Planul Naţional de Redresare şi Reziliență, Pilonul V. Sănătate, precum şi reziliență economică, socială şi instituţională, Componenta C12. Sănătate, I2: Dezvoltarea infrastructurii spitaliceşti publice, I2.2. Echipamente şi aparatură medicală, I2.3. Secţii de terapie intensivă pentru nou-născuţi, I2.4. Echipamente şi materiale destinate reducerii riscului de infecţii nosocomiale / Programul Operaţional Sănătate 2021 – 2027, Prioritatea 4 - Creşterea eficacităţii sectorului medical prin investiţii în infrastructură şi servicii / Bugetul Consiliului Judeţean Neamţ	Consiliul Judeţean Neamţ / Spitalul Judeţean de Urgenţă Piatra Neamţ	Valoare estimată va fi stabilită în urma elaborării SF
3.	Reabilitarea şi modernizarea secţiei exterioare Negulești a Spitalului Judeţean de Urgenţă Piatra Neamţ	Programul Operaţional Sănătate 2021 – 2027, Prioritatea 4 - Creşterea eficacităţii sectorului medical prin investiţii în infrastructură şi servicii / Compania Naţională de Investiţii, Subprogramul "Unităţi Sanitare" / Bugetul Consiliului Judeţean Neamţ	Consiliul Judeţean Neamţ / Spitalul Judeţean de Urgenţă Piatra Neamţ	Valoare estimată va fi stabilită în urma elaborării SF
4.	Înfiinţarea unui Centru de Recuperare Medicală, Psihologică şi Socială	Planul Naţional de Redresare şi Reziliență, Pilonul V. Sănătate, precum şi reziliență economică, socială şi instituţională, Componenta C12. Sănătate, I2: Dezvoltarea infrastructurii spitaliceşti publice, I2.1 şi I2.2. Infrastructură	Consiliul Judeţean Neamţ	Valoare estimată va fi stabilită în urma elaborării SF

		spitalicească publică nouă, incluzând echipamentele și aparatura medicală aferente / Compania Națională de Investiții, Subprogramul "Unități Sanitare" / Bugetul Consiliului Județean Neamț		
5.	Crearea unui Centru de Management al Datelor și Informațiilor la Spitalului Județean de Urgență Piatra Neamț	Planul Național de Redresare și Reziliență, Componenta C7. Transformare digitală, I3. Realizarea sistemului de eHealth și telemedicină / Bugetul Consiliului Județean Neamț	Consiliul Județean Neamț	Valoare estimată va fi stabilită în urma elaborării SF
6.	"Rețeaua Județeană de Telemedicină", proiect care vizează implementarea sistemului de telemedicină la nivelul tuturor localităților județului	Planul Național de Redresare și Reziliență, Componenta C7. Transformare digitală, I3. Realizarea sistemului de eHealth și telemedicină / Bugetul Consiliului Județean Neamț	Parteneriat: Consiliul Județean Neamț, UAT-uri din județ, unități sanitare publice și private, cabinete medicale individuale	Valoare estimată va fi stabilită în urma elaborării SF
7.	Înființarea unui Centru pentru Tratarea și Recuperarea persoanelor afectate de AVC	Planul Național de Redresare și Reziliență, Pilonul V. Sănătate, precum și reziliență economică, socială și instituțională, Componenta C12. Sănătate, I2: Dezvoltarea infrastructurii spitalicești publice, I2.1 și I2.2. Infrastructură spitalicească publică nouă, incluzând echipamentele și aparatura medicală aferente / Compania Națională de Investiții, Subprogramul „Unități Sanitare" / Bugetul Consiliului Județean Neamț	Consiliul Județean Neamț	Valoare estimată va fi stabilită în urma elaborării SF

O.S.2.2. Modernizarea sistemului de asistență socială și creșterea calității serviciilor furnizate către categoriile de persoane aflate în dificultate

Nr. crt.	Proiecte	Sursa de finantare	Titular proiect	Valoare estimata
1.	Dezvoltarea rețelei de echipe mobile specializate care să asigure servicii de abilitare/reabilitare în zone greu accesibile și în zone unde nu este acoperită furnizarea acestor servicii	Programul Operațional Incluziune și Demnitate Socială 2021 – 2027, Proioritate 7. Sprijin pentru persoanele cu dizabilități, Acțiunea 7.5. Echipe mobile pentru reabilitarea la domiciliu a persoanelor cu dizabilități / Bugetul Consiliului Județean Neamț	DGASPC Neamț	Valoare estimată va fi stabilită în momentul elaborării Cererii de Finanțare
2.	Dezvoltarea serviciilor rezidențiale - case de tip familial	Programul Operațional Incluziune și Demnitate Socială 2021 – 2027, Prioritatea 5. Reducerea disparităților	DGASPC Neamț	Valoare estimată va fi stabilită în

	și a serviciilor de recuperare de zi pentru copiii cu dizabilități instituționalizați și din comunitate care se află sub incidența riscului separării de familie	dintre copiii aflați în risc de sărăcie și/excluziune socială si ceilalți copii, Acțiunea 5.5. Prevenirea separării de familie, Acțiunea 7.3. Reabilitarea copiilor cu dizabilități / Bugetul Consiliului Județean Neamț		momentul elaborării Cererii de Finanțare
3.	Dezvoltarea rețelei de asistență maternală și extinderea serviciilor furnizate	Programul Operațional Incluziune și Demnitate Socială 2021 – 2027, Prioritatea 8. Servicii sociale și de suport acordate altor grupuri vulnerabile, Acțiunea 8.7. Formarea profesională continuă a specialiștilor care lucrează cu grupuri vulnerabile / Bugetul Consiliului Județean Neamț	DGASPC Neamț	Valoare estimată va fi stabilită în momentul elaborării Cererii de Finanțare
4.	Înființarea unui Centru Maternal pentru servicii destinate copilului și familiei	Programul Operațional Incluziune și Demnitate Socială 2021 – 2027, Prioritate 1. DLRC Urban, Acțiunea 1.5. Infrastructură socială / Bugetul Consiliului Județean Neamț	DGASPC Neamț	Valoare estimată va fi stabilită în urma elaborării SF
5.	Creșterea accesului tinerilor care urmează să părăsească sistemul de asistență socială și protecția copilului la servicii destinate însușirii abilităților socio-profesionale și de viață independentă în scopul integrării corespunzătoare în societate și pe piața forței de muncă	Programul Operațional Incluziune și Demnitate Socială 2021 – 2027, Prioritatea 5. Reducerea disparităților dintre copiii aflați în risc de sărăcie și/excluziune socială si ceilalți copii, Acțiunea 5.4. Sprijinirea tinerilor în procesul de dezinstituționalizare / Bugetul Consiliului Județean Neamț	DGASPC Neamț	Valoare estimată va fi stabilită în momentul elaborării Cererii de Finanțare
6.	Înființarea centrului pentru copilul/tânărul cu tulburări comportamentale	Programul Operațional Incluziune și Demnitate Socială 2021 – 2027, Prioritatea 5. Reducerea disparităților dintre copiii aflați în risc de sărăcie și/excluziune socială si ceilalți copii, Acțiunea 5.1. Dezvoltarea a 8 centre pilot regionale pentru copiii cu tulburări de comportament, Prioritate 1. DLRC Urban, Acțiunea 1.5. Infrastructură socială / Bugetul Consiliului Județean Neamț	DGASPC Neamț	Valoare estimată va fi stabilită în urma elaborării SF
7.	Reabilitarea și dotarea a două apartamente de tip familial pentru protecția copilului – Complex de servicii „Familia mea” Roman	Programul Operațional Incluziune și Demnitate Socială 2021 – 2027, Prioritatea 3. Protejarea dreptului la demnitate socială, Acțiunea 3.1. Locuințe sociale / Bugetul Consiliului Județean Neamț	DGASPC Neamț	Valoare estimată va fi stabilită în urma elaborării SF

ROMÂNIA CONSILIUL JUDEȚEAN NEAMȚ

8.	Dezvoltarea şi modernizarea Centrului de recuperare de zi pentru copilul cu dizabilităţi din Piatra Neamţ	Programul Operaţional Incluziune şi Demnitate Socială 2021 – 2027, Prioritatea 1. DLRC Urban, Acţiunea 1.5. Infrastructură socială, Proioritate 7. Sprijin pentru persoanele cu dizabilităţi, Acţiunea 7.3. Reabilitarea copiilor cu dizabilităţi / Planul Naţional de Redresare şi Reziliență, Pilonul V. Sănătate, precum şi reziliență economică, socială şi instituţională Componenta C13. Reforme sociale, I2. Reabilitarea, renovarea şi dezvoltarea infrastructurii sociale pentru persoanele cu dizabilităţi / Bugetul Consiliului Judeţean Neamţ	DGASPC Neamţ	Valoare estimată va fi stabilită în urma elaborării SF
9.	Amenajarea unui teren de sport pentru beneficiari şi a spaţiilor de joacă din centrele pentru protecţia copilului - Complexurile de servicii „Ion Creangă" şi "Elena Doamna" din Piatra Neamţ" şi Centrul rezidenţial pentru copilul cu dizabilităţi „Ozana" din Târgu Neamţ	Programul Operaţional Incluziune şi Demnitate Socială 2021 – 2027, Prioritatea 1. DLRC Urban, Acţiunea 1.5. Infrastructură socială, Proioritate 7. Sprijin pentru persoanele cu dizabilităţi, Acţiunea 7.3. Reabilitarea copiilor cu dizabilităţi / Bugetul Consiliului Judeţean Neamţ	DGASPC Neamţ	Valoare estimată va fi stabilită în urma elaborării SF
10	Construirea a nouă locuinţe protejate pentru persoane adulte cu dizabilităţi care au fost dezinstituţionalizate şi a trei centre de zi pentru persoane cu dizabilităţi dezinstituţionalizate şi din comunitate (trei proiecte)	Autoritatea Naţională pentru Persoanele cu Dizabilităţi, Programul de Interes Naţional „Înfiinţarea de servicii sociale de tip centre de zi, centre respiro/centre de criză şi locuinţe protejate în vederea dezinstituţionalizării persoanelor cu dizabilităţi aflate în instituţii de tip vechi şi pentru prevenirea instituţionalizării persoanelor cu dizabilităţi din comunitate"	DGASPC Neamţ	Valoare estimată va fi stabilită în urma elaborării SF
11	Construirea a unsprezece locuinţe protejate pentru tinerii cu dizabilităţi dezinstituţionalizaţi aflaţi în procesul de tranziţie către sistemul de protecţie a persoanelor adulte şi a patru centre de zi de recuperare pentru persoanele adulte cu dizabilităţi dezinstituţionalizate şi din comunitate	Autoritatea Naţională pentru Persoanele cu Dizabilităţi, Programul de Interes Naţional „Înfiinţarea de servicii sociale de tip centre de zi, centre respiro/centre de criză şi locuinţe protejate în vederea dezinstituţionalizării persoanelor cu dizabilităţi aflate în instituţii de tip vechi şi pentru prevenirea instituţionalizării persoanelor cu dizabilităţi din comunitate"	DGASPC Neamţ	Valoare estimată va fi stabilită în urma elaborării SF

12	Dezvoltarea serviciilor care răspund nevoilor specifice ale persoanelor cu dizabilități: asistență și recuperare la domiciliu, îngrijire, centru respiro, centru de criză, centru pentru deprinderea pentru viață independentă, asistență personală	Programul Operațional Incluziune și Demnitate Socială 2021 – 2027, Prioritatea 4. Sprijinirea comunităților rurale fără acces sau cu acces redus la serviciile sociale, Acțiunea 4.2. Dezvoltarea serviciilor sociale primare pe modelul comunitar în comunitățile rurale, Acțiunea 4.4. Creșterea accesului profesioniștilor la programul de formare continuă, Proioritate 7. Sprijin pentru persoanele cu dizabilități, Acțiunea 7.5. Echipe mobile pentru reabilitarea la domiciliu a persoanelor cu dizabilități, Acțiunea 7.6. Servicii sociale în sprijinul dezinstituționalizării persoanelor cu dizabilități, Acțiunea 7.7. Centre respiro, Acțiunea 7.8. Cursuri Asistent Personal Profesional, Acțiunea 7.9. Măsuri de formare profesională continuă a personalului din serviciile dedicate persoanelor cu dizabilități / Bugetul Consiliului Județean Neamț	DGASPC Neamț	Valoare estimată va fi stabilită în momentul elaborării Cererii de Finanțare
13	Reabilitare și modernizare rețele de utilități (apă și energie electrică) CRRN Roman	Programul Operațional Incluziune și Demnitate Socială 2021 – 2027, Prioritatea 1. DLRC Urban, Acțiunea 1.5. Infrastructură socială / Bugetul Consiliului Județean Neamț	DGASPC Neamț	Valoare estimată va fi stabilită în urma elaborării SF
14	Reabilitare, modernizare și instalate panouri fotovoltaice – CIA Târgu Neamț	Programul Operațional Incluziune și Demnitate Socială 2021 – 2027, Prioritatea 1. DLRC Urban, Acțiunea 1.5. Infrastructură socială / Bugetul Consiliului Județean Neamț	DGASPC Neamț	Valoare estimată va fi stabilită în urma elaborării SF
15	Reabilitare și modernizare CRRN Războieni: înlocuire stație de epurare, construire puț nou, construire spații pentru depozitarea alimentelor, construire ateliere deprinderi de viață independentă pentru persoanele adulte cu dizabilități	Programul Operațional Incluziune și Demnitate Socială 2021 – 2027, Prioritatea 1. DLRC Urban, Acțiunea 1.5. Infrastructură socială / Bugetul Consiliului Județean Neamț	DGASPC Neamț	Valoare estimată va fi stabilită în urma elaborării SF
16	Reabilitarea sistemului de canalizare, refacere gard, amenajare alei exterioare și reabilitarea clădirilor auxiliare la CIA Oșlobeni	Programul Operațional Incluziune și Demnitate Socială 2021 – 2027, Prioritatea 1. DLRC Urban, Acțiunea 1.5. Infrastructură socială / Bugetul Consiliului Județean Neamț	DGASPC Neamț	Valoare estimată va fi stabilită în urma elaborării SF
17	Reabilitarea și modernizarea	Programul Operațional Incluziune și Demnitate Socială 2021 – 2027,	DGASPC Neamț	Valoare estimată va

	sistemului de canalizare, a fațadei clădirii și a spălătoriei centrului CRRPH Păstrăveni	Prioritatea 1. DLRC Urban, Acțiunea 1.5. Infrastructură socială / Bugetul Consiliului Județean Neamț		fi stabilită în urma elaborării SF
18	Reabilitarea și modernizarea instalației electrice și termice la Complex de servicii Elena Doamna Piatra Neamț	Programul Operațional Incluziune și Demnitate Socială 2021 – 2027, Prioritatea 1. DLRC Urban, Acțiunea 1.5. Infrastructură socială / Bugetul Consiliului Județean Neamț	DGASPC Neamț	548.000 lei
19	Reabilitarea și modernizarea clădirii administrative – birouri la Centrul Rezidențial pentru copilul cu dizabilități Piatra Neamț	Programul Operațional Incluziune și Demnitate Socială 2021 – 2027, Prioritatea 1. DLRC Urban, Acțiunea 1.5. Infrastructură socială / Bugetul Consiliului Județean Neamț	DGASPC Neamț	824.000 lei
20	Înființarea a 7 case de tip familial pentru copii cu dizabilități și a 2 centre de zi pentru recuperarea copiilor cu dizabilități rezidenți și din comunitate	Autoritatea Națională pentru Persoanele cu Dizabilități, Programul de Interes Național „Înființarea de servicii sociale de tip centre de zi, centre respiro/centre de criză și locuințe protejate în vederea dezinstituționalizării persoanelor cu dizabilități aflate în instituții de tip vechi și pentru prevenirea instituționalizării persoanelor cu dizabilități din comunitate" / Bugetul Consiliului Județean Neamț	DGASPC Neamț	15.570.000 lei

O.S.2.3. Susținerea domeniilor educație și tineret și a procesului educațional desfășurat la nivelul județului

Nr. crt.	Proiecte	Sursa de finantare	Titular proiect	Valoare estimata
1.	Organizarea și derularea unei campanii județene de informare și conștientizare asupra efectelor negative ale abandonului școlar	Programul Operațional Educație și Ocupare 2021 – 2027, Prioritatea 2. Prevenirea părăsirii timpurii a școlii și creșterea accesului și a participării grupurilor dezavantajate la educație și formare profesională / Bugetul Consiliului Județean Neamț	Parteneriat: Consiliul Județean Neamț, UAT-uri din județ, Inspectoratul Școlar Județean, ONG-uri care activează în domeniul educației	Valoare estimată va fi stabilită în momentul elaborării Cererii de Finanțare
2.	Crearea unui Program județean dedicat sprijinirii și motivării elevilor cu rezultate excepționale la olimpiade, concursuri naționale și internaționale	Bugetul Consiliului Județean Neamț	Consiliul Județean Neamț	Valoare estimată va fi stabilită în momentul elaborării Cererii de Finanțare

3.	Organizarea "Bursei județene a locurilor de muncă pentru tineri"	Bugetul Consiliului Județean Neamț	Parteneriat: Consiliul Județean Neamț, AJOFM Neamț, ONG-uri care activează în domeniul tineretului, entități din mediul privat	Se va stabili prin HCJ Neamț în funcție de posibilitățile bugetului anual de venituri și cheltuieli

O.S.2.4. Promovarea activităților culturale și a investițiilor în domeniul cultură

Nr. crt.	Proiecte	Sursa de finantare	Titular proiect	Valoare estimata
1.	Reabilitarea și modernizarea Corpului A si B – Biblioteca Județeană "G.T. Kirileanu" Neamț	Programul Operațional Regional (Nord-Est) 2021 – 2027, Prioritatea 7 – O regiune mai atractivă, e (i) Promovarea dezvoltării integrate și incluzive în domeniul social, economic și al mediului, precum și a culturii, a patrimoniului natural, a turismului durabil și a și a securității în zonele urbane / Compania Națională de Investiții, Subprogramul „Așezăminte culturale" / Bugetul Consiliului Județean Neamț	Biblioteca Județeană "G.T. Kirileanu" Neamț	Valoare estimată va fi stabilită în urma actualizării SF elaborat în 2014
2.	Extinderea și dotarea spațiului Filialei „Dumitru Almaș" a Bibliotecii Județene "G.T. Kirileanu" din cartierul Dărmănești din Piatra Neamț	Programul Operațional Regional (Nord-Est) 2021 – 2027, Prioritatea 7 – O regiune mai atractivă, e (i) Promovarea dezvoltării integrate și incluzive în domeniul social, economic și al mediului, precum și a culturii, a patrimoniului natural, a turismului durabil și a și a securității în zonele urbane / Compania Națională de Investiții, Subprogramul "Așezăminte culturale" / Bugetul Consiliului Județean Neamț	Biblioteca Județeană "G.T. Kirileanu" Neamț	Valoare estimată va fi stabilită în urma actualizării SF elaborat în 2011
3.	Dezvoltarea rețelei de biblioteci publice din județ prin deschiderea unor noi filiale în Municipiul Piatra-Neamț și în alte localități din mediul urban și rural	Programul Operațional Regional (Nord-Est) 2021 – 2027, Prioritatea 7 – O regiune mai atractivă, e (i) Promovarea dezvoltării integrate și incluzive în domeniul social, economic și al mediului, precum și a culturii, a patrimoniului natural, a turismului durabil și a și a securității în zonele urbane / Bugetul Consiliului Județean Neamț	Biblioteca Județeană "G.T. Kirileanu" Neamț	Valoare estimată va fi stabilită în urma unui Studiu de Oportunitate
4.	Achiziția de noi echipamente de sunet și lumini și a unei scene exterioare	Bugetul Consiliului Județean Neamț	Teatrul Tineretului Piatra Neamț	Valoare estimată va fi stabilită în urma unui

	pentru realizarea spectacolelor			Studiu de Piață
5.	Investiții în reabilitarea și modernizarea clădirilor și a obiectivelor ce aparțin Complexului Muzeal Județean Neamț	Programul Operațional Regional (Nord-Est) 2021 – 2027, Prioritatea 7 – O regiune mai atractivă, e (i) Promovarea dezvoltării integrate și incluzive în domeniul social, economic și al mediului, precum și a culturii, a patrimoniului natural, a turismului durabil și a și a securității în zonele urbane / Compania Națională de Investiții, Subprogramul „Așezăminte culturale" / Bugetul Consiliului Județean Neamț	Consiliul Județean Neamt/ Complexul Muzeal Județean Neamț	Valoare estimată va fi stabilită în urma elaborării SF
6.	Reabilitare, consolidare si amenajari interioare la Casa Iordache Cantacuzino	Programul Operațional Regional (Nord-Est) 2021 – 2027, Prioritatea 7 – O regiune mai atractivă, e (i) Promovarea dezvoltării integrate și incluzive în domeniul social, economic și al mediului, precum și a culturii, a patrimoniului natural, a turismului durabil și a și a securității în zonele urbane / Compania Națională de Investiții, Subprogramul „Așezăminte culturale" / Bugetul Consiliului Județean Neamț	Consiliul Județean Neamt	Valoare estimată va fi stabilită în urma elaborării SF

Prioritatea 3. Asigurarea condițiilor adecvate pentru protecția mediului și pentru dezvoltarea durabilă a județului				
O.S.3.1. Extinderea și modernizarea rețelelor județene de apă și canal				
Nr. crt.	Proiecte	Sursa de finantare	Titular proiect	Valoare estimata
1.	Proiectul Regional de Dezvoltare a Infrastructurii de Apă și Apă Uzată în Județul Neamț 2014-2020	Programul Operațional Infrastructură Mare 2014 - 2020	Compania Județeană ApaServ S.A. Neamț	Conform Studiului de Fezabilitate
2.	Proiectul Regional de Dezvoltare a Infrastructurii de Apă și Apă Uzată în Județul Neamț 2021-2027*	Programul Operațional Dezvoltare Durabilă 2021 – 2027, Prioritatea 2. Dezvoltarea infrastructurii de apă și apă uzată și tranziția la o economie circulară, 2.1 Investiții în sectorul apei și apei uzate, pentru a îndeplini cerințele directivelor de mediu / Planul Național de Redresare și Reziliență, Pilonul I Tranziție verde, Componenta C1: Managementul apei, I1. Extinderea sistemelor de apă și canalizare în aglomerări mai mari de 2 000 de locuitori echivalenți, prioritizate prin Planul accelerat de conformare cu directivele europene	Compania Județeană ApaServ S.A. Neamț	Valoare estimată va fi stabilită în urma elaborării SF
** În perioada 2021 – 2027, Proiectul Regional de Dezvoltare a Infrastructurii de Apă și Apă Uzată în Județul Neamț 2021-2027 va fi finanțat conform sursei indicate mai sus.*				
O.S.3.2. Managementul deșeurilor și economie circulară				
Nr. crt.	Proiecte	Sursa de finantare	Titular proiect	Valoare estimata
1.	Extinderea Sistemului de Management Integrat al Deșeurilor în Județul Neamț* (perioada de programare 2014 – 2020)	Programului Operațional Infrastructură Mare 2014-2020, Axa prioritară 3. Dezvoltarea infrastructurii de mediu în condiții de management eficient al resurselor Prioritatea de investiție 3.1. Reducerea numărului depozitelor neconforme și creșterea gradului de pregătire pentru reciclare a deșeurilor în România.	Consiliul Județean Neamt	51.199.750 euro
2.	Construirea unei instalații de tratare mecano-biologică cu digestie anaerobă în vederea extinderii	Programul Operațional Infrastructură Mare 2014-2020, Axa prioritară 3 - Dezvoltarea infrastructurii de mediu în condiții de management eficient al resurselor	Consiliul Județean Neamt	32.000.000 euro

ROMÂNIA CONSILIUL JUDEȚEAN NEAMȚ

	sistemului de management integrat al deșeurilor în Județul Neamț**			



** Proiectul va putea fi demarat ulterior atribuirii contractului de delegare prin concesiune a gestiunii unor activități componente ale serviciului de salubrizare a unităților administrativ-teritoriale membre ale ADI „Econeamț" din Zona 1 a județului, acțiune ce reprezintă ultimul demers pentru finalizarea proiectului în cadrul POS Mediu 2007-2014.*

*** Urmează semnarea de către Administrației Fondului pentru Mediu a acordului de parteneriat ce va fi încheiat între Administrației Fondului pentru Mediu, Consiliului Județean Neamț și ai ADI "Econeamț" în scopul obținerii finanțării și implementării proiectului. Acest proiect va putea demara ulterior atribuirii contractului de delegare prin concesiune a gestiunii unor activități componente ale serviciului de salubrizare a unităților administrativ-teritoriale membre ale ADI „Econeamț" din Zona 1 a județului, acțiune ce reprezintă ultimul demers pentru finalizarea proiectului în cadrul POS Mediu 2007-2014.*

3.	Extinderea Sistemului de Management Integrat al Deșeurilor în Județul Neamț (perioada de programare 2021 – 2027)	Programul Operațional Dezvoltare Durabilă 2021 – 2027, Prioritatea 2. Dezvoltarea infrastructurii de apă și apă uzată și tranziția la o economie circulară, 2.2 Gestionarea eficientă a deșeurilor în vederea accelerării tranziției spre economia circulară, pentru a îndeplini cerințele directivelor de mediu / Planul Național de Redresare și Reziliență, Pilonul I Tranziție verde, Componenta C3. Managementul deșeurilor, I1. Dezvoltarea, modernizarea și completarea sistemelor de management integrat al deșeurilor municipale la nivel de județ sau la nivel de orașe/comune	Consiliul Județean Neamt	Valoare estimată va fi stabilită în urma elaborării SF
4.	Dezvoltarea infrastructurii pentru gestionarea eficientă a deșeurilor generate în sectoarele agricultură și zootehnie din județul Neamț	Planul Național de Redresare și Reziliență, Pilonul I Tranziție verde, Componenta C3. Managementul deșeurilor, I2. Dezvoltarea infrastructurii pentru managementul gunoiului de grajd și al altor deșeuri agricole compostabile	Parteneriat: Consiliul Județean Neamt, Producători și antreprenori din sectoarele agricultură și zootehnie	Valoare estimată va fi stabilită în urma elaborării SF

O.S.3.3. Patrimoniul natural, biodiversitate și infrastructură verde

Nr. crt.	Proiecte	Sursa de finantare	Titular proiect	Valoare estimata
1.	Îmbunătățirea stării de conservare a habitatelor de interes comunitar și realizarea infrastructurii de vizitare din cadrul Parcului Național Ceahlău*	Planul Național de Redresare și Reziliență, Pilonul I. Tranziția verde, Componenta C2: Păduri și protecția biodiversității, I4. Investiții integrate de reconstrucție ecologică a habitatelor și conservarea speciilor aferente pajiștilor, zonelor acvatice și dependente de apă	Consiliul Județean Neamț	4.000.000 euro

** În contextul în care acest proiectul nu va fi finanțat prin Programul Operațional Infrastructură Mare 2014-2020, Axa Prioritară 4 - Protecția mediului prin măsuri de conservare a biodiversității, monitorizarea calității aerului și decontaminare a siturilor poluate istoric, Obiectivul Specific 4.1 - Creșterea gradului de protecție și conservare a biodiversității prin măsuri de management adecvate și refacerea ecosistemelor degradate, atunci el poate fi depus conform Sursei de finanțare indicată mai sus.*				
2.	Crearea unor perdele verzi în zonele cu nivel ridicat de poluare, în special în zonele cu trafic rutier intens	Planul Național de Redresare și Reziliență, Pilonul I. Tranziția verde, Componenta C2 - Păduri și protecția biodiversității, I1. Campania națională de împădurire și reîmpădurire, inclusiv păduri urbane / Alte surse de finanțare naționale sau europene care pot fi identificate pe parcursul implementării strategiei	Consiliul Județean Neamț	Valoare estimată va fi stabilită în urma elaborării SF

O.S.3.4. Eficiență energetică și energie verde

Nr. crt.	Proiecte	Sursa de finantare	Titular proiect	Valoare estimata
1.	Reabilitare termică clădire Consiliul Județean Neamț	Programul Operațional Regional (Nord-Est) 2021 – 2027, OP 2: O Europă cu emisii scăzute de carbon și mai ecologică, b (i) promovarea măsurilor de eficiență energetică și reducerea emisiilor de gaze cu efect de seră / Planul Național de Redresare și Reziliență, Pilonul I. Tranziția verde, Componenta C5 - Valul Renovării, I1.b - Axa 2 - Schema de granturi pentru eficiență energetică și reziliență în clădiri publice / Bugetul Consiliului Județean Neamț	Consiliul Județean Neamț	Valoare estimată va fi stabilită în urma elaborării SF
2.	Investiții în creșterea eficienței energetice și reabilitare termică – infrastructura DGASPC Neamț	Programul Operațional Regional (Nord-Est) 2021 – 2027, OP 2: O Europă cu emisii scăzute de carbon și mai ecologică, b (i) promovarea măsurilor de eficiență energetică și reducerea emisiilor de gaze cu efect de seră / Planul Național de Redresare și Reziliență, Pilonul I. Tranziția verde, Componenta C5 - Valul Renovării, I1.b - Axa 2 - Schema de granturi pentru eficiență energetică și reziliență în clădiri publice / Bugetul Consiliului Județean Neamț / Compania Națională de Investiții, Subprogramul: Reabilitare termică pentru clădiri din domeniul public (asistență socială și unități sanitare)	DGASPC Neamț	Valoare estimată va fi stabilită în urma elaborării SF
3.	Investiții în creșterea eficienței energetice și reabilitare termică – infrastructura ISU Petrodava	Programul Operațional Regional (Nord-Est) 2021 – 2027, OP 2: O Europă cu emisii scăzute de carbon și mai ecologică, b (i) promovarea măsurilor de eficiență energetică și reducerea emisiilor de gaze cu efect de seră / Planul Național de Redresare și Reziliență, Pilonul I. Tranziția verde, Componenta C5 - Valul Renovării, I1.b - Axa 2 - Schema de granturi pentru eficiență	Consiliul Județean Neamț	Valoare estimată va fi stabilită în urma elaborării SF

		energetică și reziliență în clădiri publice / Bugetul Consiliului Județean Neamț		
4.	Investiții în creșterea eficienței energetice și reabilitare termică – infrastructura Inspecției de Prevenire și Protecție Civilă Neamț	Programul Operațional Regional (Nord-Est) 2021 – 2027, OP 2: O Europă cu emisii scăzute de carbon și mai ecologică, b (i) promovarea măsurilor de eficiență energetică și reducerea emisiilor de gaze cu efect de seră / Planul Național de Redresare și Reziliență, Pilonul I. Tranziția verde, Componenta C5 - Valul Renovării, I1.b - Axa 2 - Schema de granturi pentru eficiență energetică și reziliență în clădiri publice / Bugetul Consiliului Județean Neamț	Consiliul Județean Neamț	Valoare estimată va fi stabilită în urma elaborării SF
5.	Investiții în creșterea eficienței energetice și reabilitare termică – infrastructura Bibliotecii Județene „G.T. Kirileanu" Neamț	Programul Operațional Regional (Nord-Est) 2021 – 2027, OP 2: O Europă cu emisii scăzute de carbon și mai ecologică, b (i) promovarea măsurilor de eficiență energetică și reducerea emisiilor de gaze cu efect de seră / Planul Național de Redresare și Reziliență, Pilonul I. Tranziția verde, Componenta C5 - Valul Renovării, I1.b - Axa 2 - Schema de granturi pentru eficiență energetică și reziliență în clădiri publice / Bugetul Consiliului Județean Neamț	Consiliul Județean Neamț / Biblioteca Județeană „G.T. Kirileanu" Neamț	Valoare estimată va fi stabilită în urma elaborării SF
6.	Investiții în creșterea eficienței energetice și reabilitare termică – infrastructura Centrului Militar Județean Neamț	Programul Operațional Regional (Nord-Est) 2021 – 2027, OP 2: O Europă cu emisii scăzute de carbon și mai ecologică, b (i) promovarea măsurilor de eficiență energetică și reducerea emisiilor de gaze cu efect de seră / Planul Național de Redresare și Reziliență, Pilonul I. Tranziția verde, Componenta C5 - Valul Renovării, I1.b - Axa 2 - Schema de granturi pentru eficiență energetică și reziliență în clădiri publice / Bugetul Consiliului Județean Neamț	Consiliul Județean Neamț	Valoare estimată va fi stabilită în urma elaborării SF
7.	Investiții în creșterea eficienței energetice și reabilitare termică – clădirea administrativă Direcția Județeană de Evidența Persoanelor Neamț	Programul Operațional Regional (Nord-Est) 2021 – 2027, OP 2: O Europă cu emisii scăzute de carbon și mai ecologică, b (i) promovarea măsurilor de eficiență energetică și reducerea emisiilor de gaze cu efect de seră / Planul Național de Redresare și Reziliență, Pilonul I. Tranziția verde, Componenta C5 - Valul Renovării, I1.b - Axa 2 - Schema de granturi pentru eficiență energetică și reziliență în clădiri publice / Bugetul Consiliului Județean Neamț	Consiliul Județean Neamț	Valoare estimată va fi stabilită în urma elaborării SF
8.	Investiții în creșterea eficienței energetice și reabilitare termică – infrastructura Centrul pentru Cultură și Arte "Carmen Saeculare"	Programul Operațional Regional (Nord-Est) 2021 – 2027, OP 2: O Europă cu emisii scăzute de carbon și mai ecologică, b (i) promovarea măsurilor de eficiență energetică și reducerea emisiilor de gaze cu efect de seră / Planul Național de Redresare și Reziliență, Pilonul I. Tranziția verde,	Consiliul Județean Neamț / Centrul pentru Cultură și Arte "Carmen Saeculare"	Valoare estimată va fi stabilită în urma elaborării SF

		Componenta C5 - Valul Renovării, I1 b - Axa 2 - Schema de granturi pentru eficienţă energetică şi rezilienţă în clădiri publice / Bugetul Consiliului Judeţean Neamţ		
9.	Achiziţia şi amplasarea de staţii de încarcare vehicule electrice în zone cu trafic rutier intens de pe drumurile judeţene	Administraţia Fondului de Mediu, Programul privind reducerea emisiilor de gaze cu efect de seră în transporturi, prin promovarea infrastructurii pentru vehiculele de transport rutier nepoluant din punct de vedere energetic: staţii de reîncărcare pentru vehicule electrice în localităţi	Consiliul Judeţean Neamţ	4.000.000 lei
10.	Achiziţie autobuze ecologice	Planul Naţional de Redresare şi Rezilienţă, Pilonul IV. Coeziune economică, socială şi teritorială, Componenta C10 - Fondul local I1.1. Înnoirea parcului de vehicule destinate transportului public (achiziţia de vehicule nepoluante) / Bugetul Consiliului Judeţean Neamţ	Consiliul Judeţean Neamţ	Valoare estimată va fi stabilită în urma elaborării Cererii de Finanţare

Prioritatea 4. Promovarea specializării inteligente, dezvoltarea capacității administrative, sprijinirea inițiativelor comunităților locale și ale societății civile				
O.S.4.1. Promovarea specializării inteligente și a inovării în derularea proceselor administrative				
Nr. crt.	Proiecte	Sursa de finantare	Titular proiect	Valoare estimata
1.	Crearea unei rețele intranet și a unui Data Center care să asigure o comunicare directă între Consiliul Județean Neamț, instituțiile subordonate și UAT-urile din județ în scopul simplificării procesului administrativ și al debirocratizării	Programul Operațional Regional (Nord-Est) 2021 – 2027, Prioritate 2 Nord-Est - O regiune mai digitalizată, a (ii) Valorificarea avantajelor digitalizării în beneficiul cetățenilor, al companiilor, al organizațiilor de cercetare și al autorităților publice / Planul Național de Redresare și Reziliență, Componenta C7. Transformare digitală, I18. Transformarea digitală și adoptarea tehnologiei de automatizare a proceselor de lucru în administrația publică	Consiliul Județean Neamț	Valoare estimată va fi stabilită în urma elaborării SF
2.	Realizarea unui sistem de management inteligent al traficului pentru siguranța circulației pe drumurile județene și monitorizarea respectării greutății admise pentru traficul greu	Programul Operațional Regional (Nord-Est) 2021 – 2027, Prioritate 2 Nord-Est - O regiune mai digitalizată, a (ii) Valorificarea avantajelor digitalizării în beneficiul cetățenilor, al companiilor, al organizațiilor de cercetare și al autorităților publice	Consiliul Județean Neamț	Valoare estimată va fi stabilită în urma elaborării SF
3.	Crearea unei rețele intranet și a unui Data Center la nivelul DGASPC Neamț	Programul Operațional Regional (Nord-Est) 2021 – 2027, Prioritate 2 Nord-Est - O regiune mai digitalizată, a (ii) Valorificarea avantajelor digitalizării în beneficiul cetățenilor, al companiilor, al organizațiilor de cercetare și al autorităților publice / Planul Național de Redresare și Reziliență, Componenta C7. Transformare digitală, I18. Transformarea digitală și adoptarea tehnologiei de automatizare a proceselor de lucru în administrația publică	DGASPC	Valoare estimată va fi stabilită în urma elaborării SF

O.S.4.2. Digitalizare și creșterea capacității administrative				
Nr. crt.	Proiecte	Sursa de finantare	Titular proiect	Valoare estimata
1.	Achiziția unui software integrat cu soluții care să contribuie la debirocratizarea sistemului administrației județene prin simplificarea și eficientizarea activităților (arhivă digitală, registratură, condică, inventariere patrimoniu etc)	Programul Operațional Regional (Nord-Est) 2021 – 2027, Prioritate 2 Nord-Est - O regiune mai digitalizată, a (ii) Valorificarea avantajelor digitalizării în beneficiul cetățenilor, al companiilor, al organizațiilor de cercetare și al autorităților publice / Planul Național de Redresare și Reziliență, Componenta C7. Transformare digitală, I18. Transformarea digitală și adoptarea tehnologiei de automatizare a proceselor de lucru în administrația publică / Bugetul Consiliului Județean Neamț	Consiliul Județean Neamț	Valoare estimată va fi stabilită în urma elaborării SF
2.	Digitalizarea integrală a fondului de carte al Bibliotecii Județene "G.T. Kirileanu" Neamț	Programul Operațional Regional (Nord-Est) 2021 – 2027, Prioritate 2 Nord-Est - O regiune mai digitalizată, a (ii) Valorificarea avantajelor digitalizării în beneficiul cetățenilor, al companiilor, al organizațiilor de cercetare și al autorităților publice / Planul Național de Redresare și Reziliență, Componenta C7. Transformare digitală, I18. Transformarea digitală și adoptarea tehnologiei de automatizare a proceselor de lucru în administrația publică	Biblioteca Județeană "G.T. Kirileanu" Neamț	Valoare estimată va fi stabilită în momentul elaborării Cererii de Finanțare
3.	Crearea unei arhive electronice prin digitalizarea tuturor documentelor cu valoare istorică aflate în patrimoniul Compexului Muzeal Județean Neamț	Programul Operațional Regional (Nord-Est) 2021 – 2027, Prioritate 2 Nord-Est - O regiune mai digitalizată, a (ii) Valorificarea avantajelor digitalizării în beneficiul cetățenilor, al companiilor, al organizațiilor de cercetare și al autorităților publice / Planul Național de Redresare și Reziliență, Componenta C7. Transformare digitală, I18. Transformarea digitală și adoptarea tehnologiei de automatizare a proceselor de lucru în administrația publică	Compexul Muzeal Județean Neamț	Valoare estimată va fi stabilită în momentul elaborării Cererii de Finanțare
4.	Crearea unei arhive electronice prin digitalizarea tuturor documentelor cu valoare culturală și patrimonială ale Centrului pentru Cultură și Arte "Carmen Saeculare"	Programul Operațional Regional (Nord-Est) 2021 – 2027, Prioritate 2 Nord-Est - O regiune mai digitalizată, a (ii) Valorificarea avantajelor digitalizării în beneficiul cetățenilor, al companiilor, al organizațiilor de cercetare și al autorităților publice / Planul Național de Redresare și Reziliență, Componenta C7. Transformare digitală, I18. Transformarea digitală și adoptarea tehnologiei de automatizare a proceselor de lucru în administrația publică	Centrul pentru Cultură și Arte "Carmen Saeculare"	Valoare estimată va fi stabilită în momentul elaborării Cererii de Finanțare

O.S.4.3. Promovarea și sprijinirea parteneriatului cu societatea civilă și comunitățile locale				
Nr. crt.	Proiecte	Sursa de finantare	Titular proiect	Valoare estimata
1.	Înființarea Centrului pentru Promovarea Societății Civile și a ONG-urilor din județul Neamț	Bugetul Consiliului Județean Neamț / Alte surse de finanțare naționale sau europene care pot fi identificate pe parcursul implementării strategiei	Parteneriat: Consiliul Județean Neamț, ONG-uri din județ	Valoare estimată va fi stabilită în urma elaborării SF
2.	Complex de servicii pentru adăpostirea, tratarea și îngrijirea animalelor comunitare	Bugetul Consiliului Județean Neamț / Alte surse de finanțare naționale sau europene care pot fi identificate pe parcursul implementării strategiei	Parteneriat: Consiliul Județean Neamț, ONG-uri din județ	Valoare estimată va fi stabilită în urma elaborării SF

Fișele indicative de proiecte

Prioritatea 1.

Dezvoltarea domeniilor ce determină creșterea competitivității economice a județului

*În cadrul O.S.1.1. Modernizarea infrastructurii județene de transport, creșterea mobilității și accesibilității sunt cuprinse 32 de proiecte care își propun reabilitarea, modernizarea și consolidarea unor drumuri județene. Având în vedere faptul că aceste proiecte vizează obiective de investiții încadrate în aceeași categorie și sursă de finanțare, un singur beneficiar și același tip de intervenție, se va elabora o singură fișă indicativă de proiect.

Denumire proiect: Proiectele de la 1 până la 32 din Portofoliul de Proiecte	
O.S.1.1. Modernizarea infrastructurii județene de transport, creșterea mobilității și accesibilității	
Beneficiar: Consiliul Județean Neamț	
Parteneri: -	
Localizarea proiectului: Județul Neamț	
Documente strategice regionale/naționale în care se încadrează proiectul:	Planul de Dezvoltare Regionala Nord-Est 2021-2027 Strategia Națională pentru Dezvoltarea Durabilă a României 2030
Scurtă descriere și justificare a proiectului: La nivelul județului Neamț există o rețea de drumuri județene care se întinde pe o lungime de 724 km, o parte din aceasta fiind reabilitată și modernizată prin proiecte și investiții realizate de Consiliul Județean Neamț. Având în vedere necesitatea de dezvoltare economică și socială a județului, precum și obiectivele propuse pentru perioada 2022 - 2030, infrastructura județeană de transport trebuie să fie modernizată astfel încât să corespundă standardelor europene și să aibă capacitatea de a asigura un trafic rutier eficient și sigur. O infrastructură de transport modernă contribuie la dezvoltarea tuturor sectoarelor și domeniilor de activitate existente în județul Neamț, la creșterea atractivității județului din punct de vedere economic, comercial, turistic și al potențialilor investitori. De asemenea, aceasta determină creșterea gradului de mobilitate pentru persoane și mărfuri și a nivelului de accesibilitate pentru toate localitățile din județ. Proiectele încadrate în această categorie presupun lucrări de reabilitare, modernizare și consolidare pentru 243,277 km de drumuri județene, investiții ce se vor realiza în perioada 2022 - 2030.	
Obiectivul general al proiectului: Reabilitarea (DJ 127A Bicazu Ardelean - Dămuc km 16+563- 29+000/ DJ 155A Brusturi - Drăgănești km 0+000-3+500/ DJ 155B Urecheni -Timișești km 19+250- 34+324/ DJ 155C Branițe - Mănăstirea Neamț km 0+000 - 3+800/ DJ 155F Bistricioara - Durău km 0+000 - 12+000/ DJ 155G Bodești – Bordea - Cîrligi km 0+000 -13+600/ DJ 155H Bistrița - Mănăstirea Bistrița km 0+000 - 1+650/ DJ 155I Grumăzești - Bârgăoani - Siliștea km 2+600- 28+871, 38+700- 51+480, 60+000- 68+163/ DJ 155N Davideni-Țibucani km 0+000 - 6+000/ DJ 155P Războieni de Jos (DJ208G) - Mănăstirea Războieni km 0+000 - 2+000/ DJ 156C DJ156A -Tazlău km 0+000-2+335/ DJ 156D Chintinici - Piatra Șoimului km 0+000 - 4+000/ DJ 156E Luminiș- Negulești km 0+000 - 7+600/ DJ 157B DN15 - Mănăstirea Pîngărați km 0+000 - 2+680/ DJ 157D DN15C- Gârcina km 0+000-2+000/ DJ 157E Almaș	

- Mănăstirea Almaş 0+000-4+000/ DJ 157G DN15C Oglinzi- Răuceşti km 3+000- 10+296/ DJ 157H Girov - Dăneşti km 0+000 - 2+800/ DJ 157I Bozienii de Sus - Ruginoasa km 0+000 - 3+700/ DJ 157J Podoleni- Negriteşti km 0+000 - 3+400/ DJ 158 Hociungi - Moldoveni - Secuieni km 5+200 - 27+248/ DJ 159C Ruseni - Rediu - Costişa km 0+000- 16+765/ DJ 159D Crăieşti - Bozieni- Cucu km 0+000 - 7+250/ DJ 201C Tămăşeni- Adjudeni km 3+250 - 9+000/ DJ 207A Roman - Bâra - Boghicea km 4+080- 16+000, 17+000- 22+000/ DJ 207B Săbăoani - DN2 km 8+300 - 13+312 (5,012 km)/ DJ 207C Horia - Valea Ursului km 11+600- 22+410/ DJ 208 DN2- lim. jud. Iaşi km 0+000 - 1+906/ DJ 208P Vad -Dragomireşti km 0+000- 1+850); modernizarea (DJ 209B Borca km 51+000 - 55+220); consolidarea (DJ 280 lim.jud.Iaşi - Bâra - Chicirea km 20+378 - 21+000, 33+140-35+178/ DJ 207D Icuşeşti- Bătrâneşti km 21+700 - 23+200) drumurilor judeţene în scopul îmbunătăţirii infrastructurii judeţene de transport, fluidizării traficului şi creşterii nivelului de mobilitate şi accesibilitate.

Tipuri de activităţi propuse:

- lucrări de refacere sau consolidare a fundaţiei drumurilor;
- lucrări de asfaltare;
- extinderea părţii carosabile a drumului;
- lucrări conexe drumurilor judeţene (poduri, podeţe, rigole etc.);
- marcarea părţii carosabile şi amplasarea semnelor de circulaţie.

Indicatori de realizare: Lungime drum reabilitat, modernizat sau consolidat (lungimea fiecărui drum pe care se face intervenţia este precizată în Portofoliul de Proiecte pentru fiecare în parte; prin intermediul celor 32 de proiecte de investiţii, Consiliul Judeţean Neamţ îşi propune ca în perioada 2022 - 2030 să deruleze lucrări care însumate vizează 243,277 km de drumuri judeţene)

Măsuri asociate:

- Elaborare SF;
- Elaborare Cerere de Finanţare;
- Implementare Proiect: derulare procedură de achiziţii, atribuire contract de execuţie a lucrărilor, execuţia lucrărilor.

Rezultate anticipate:

- reabilitarea, modernizarea şi consolidarea a 243,277 km de drumuri judeţene (pentru fiecare dintre cele 32 proiecte de investiţii este precizat numărul de km şi tipul de intervenţie în cadrul Portofoliului de Proiecte);
- creşterea gradului de mobilitate între localităţile judeţului, dar şi cu judeţele învecinate;
- creşterea nivelului de accesibilitate către localităţile din judeţ şi către obiectivele turistice, economice, culturale şi religioase;
- fluidizarea traficului şi creşterea nivelului de siguranţă rutieră.

Surse de finanţare potenţiale:

Programul Operaţional Regional (Nord-Est) 2021 – 2027, Obiectivul de Politică 3 - „O Europă mai conectată”
Programului Naţional de Investiţii „Anghel Saligny”
Bugetul Consiliului Judeţean Neamţ

Valoare estimată: este precizată pentru fiecare obiectiv de investiţie în cadrul Portofoliului de Proiecte (estimare conform standard de cost Ordinul nr. 1.321 din 20 septembrie 2021)	**Perioadă de implementare:** 2022 - 2030

Denumire proiect: 33. Îmbunătățirea nivelului de trafic al DJ 156A și DJ 208G pentru accesul la rețeaua TEN-T	
O.S.1.1. Modernizarea infrastructurii județene de transport, creșterea mobilității și accesibilității	
Beneficiar: Consiliul Județean Neamț	
Parteneri: -	
Localizarea proiectului: Județul Neamț	
Documente strategice regionale/naționale în care se încadrează proiectul:	Planul de Dezvoltare Regionala Nord-Est 2021-2027 Strategia Națională pentru Dezvoltarea Durabilă a României 2030
Scurtă descrierea și justificarea proiectului:	
Obiectivul general al proiectului: Investiții în infrastructura DJ 156A - limita jud. Bacau si DJ208G - acces E85 în scopul îmbunătățirii accesibilității către rețeaua TEN-T	
Tipuri de activități propuse: - lucrări de reabilitare și modernizare	
Indicatori de realizare: Lungime drum pentru care s-a realizat investiția	
Măsuri asociate: - Finalizare studii de teren, expertiză tehnică, DALI, PT, asistență tehnică din partea proiectantului;Elaborare Cerere de Finanțare; - Implementare Proiect: derulare procedură de achiziții, atribuire contract de execuție a lucrărilor, execuția lucrărilor.	
Rezultate anticipate: - creșterea nivelului de accesibilitate către rețeaua TEN-T; - creșterea gradului de mobilitate; - fluidizarea traficului și creșterea nivelului de siguranță rutieră.	
Surse de finanțare potențiale: Programul Operațional Regional (Nord-Est) 2021 – 2027, Obiectivul de Politică 3 - „O Europă mai conectată" (proiect inclus în PDR Nord-Est 2021-2027) Alte surse de finanțare	
Valoare estimată: Valoarea estimată va fi stabilită în urma finalizării DALI	**Perioadă de implementare:** 2022 - 2030

Denumire proiect: 34. Realizarea sistemului de iluminat public inteligent și economic pe drumurile județene în zonele de circulație cu risc ridicat al traficului pe perioada nopții
O.S.1.1. Modernizarea infrastructurii județene de transport, creșterea mobilității și accesibilității
Beneficiar: Consiliul Județean Neamț
Parteneri: -
Localizarea proiectului: Județul Neamț

Documente strategice regionale/naţionale în care se încadrează proiectul:	Planul de Dezvoltare Regionala Nord-Est 2021-2027 Strategia Naţionala pentru Dezvoltarea Durabilă a României 2030

Scurtă descrierea şi justificarea proiectului: Având în vedere faptul că la nivelul reţelei judeţene de transport trebuie asigurate toate condiţiile necesare pentru derularea unui trafic rutier fluid şi în siguranţă, realizarea unui sistem de iluminat public inteligent şi economic în zonele de circulaţie cu risc pe timp de noapte reprezintă o soluţie care va contribui la diminuarea numărului accidentelor. Acest proiect îşi propune să vină în sprijinul conducătorilor auto din judeţ sau care tranzitează judeţul, dar şi să susţină desfăşurarea în bune condiţii a activităţilor economice care presupun transportul de mărfuri şi persoane.

Obiectivul general al proiectului: Identificarea zonelor de circulaţie cu risc ridicat al accidentelor pe timp de noapte şi realizarea în aceste zone a iluminatului public, inteligent şi economic, în scopul prevenirii acestor situaţii.

Tipuri de activităţi propuse:

- identificarea zonelor cu risc de accident pe timp de noapte la nivelul reţelei de drumuri judeţene;
- construirea sistemului de iluminat public economic şi inteligent.

Indicatori de realizare: Numărul zonelor cu risc ridicat de circulaţie şi lungimea acestora

Măsuri asociate:

- Elaborare SF;
- Elaborare Cerere de Finanţare;
- Implementare Proiect: derulare procedură de achiziţii, atribuire contract de execuţie a lucrărilor, execuţia lucrărilor.

Rezultate anticipate:

- reducerea numărului de accidente rutiere şi creşterea siguranţei traficului pe timp de noapte

Surse de finanţare potenţiale:

Programul Operaţional Regional (Nord-Est) 2021 – 2027, Obiectivul de Politică 3 - „O Europă mai conectată", c(ii) Dezvoltarea şi creşterea unei mobilităţi naţionale, regionale şi locale durabile, reziliente la schimbările climatice, inteligente şi intermodale, inclusiv îmbunătăţirea accesului la TEN-T şi a mobilităţii transfrontaliere

Bugetul Consiliului Judeţean Neamţ

Valoare estimată: va fi stabilită în urma elaborării SF	**Perioadă de implementare:** 2022 - 2026

Denumire proiect: 35. Achiziţia de utilaje moderne şi cu emisii reduse de noxe pentru toaletat vegetaţia de pe drumurile judeţene şi pentru întreţinerea, cutăţarea şi marcarea acestora

O.S.1.1. Modernizarea infrastructurii judeţene de transport, creşterea mobilităţii şi accesibilităţii

Beneficiar: Consiliul Judeţean Neamţ / S.C. Drupo Neamţ S.A.

Parteneri: -

Localizarea proiectului: Județul Neamț	
Documente strategice regionale/naționale în care se încadrează proiectul:	Planul de Dezvoltare Regionala Nord-Est 2021-2027 Strategia Națională pentru Dezvoltarea Durabilă a României 2030
Scurtă descrierea și justificarea proiectului: Pentru a asigura o întreținere corespunzătoare a drumurilor județene și implicit o circulație rutieră adecvată, Consiliul Județean Neamț își propune să implementeze un proiect prin intermediul căruia S.C. Drupo Neamț S.A. să fie dotată cu utilaje moderne în scopul asigurării unor servicii precum toaletare vegetației de pe drumurile județene, întreținerea și curățarea părții carosabile și a zonelor laterale acesteia, marcarea drumurilor. Acest proiect se justifică atât din punct de vedere al asigurării unor condiții moderne de trafic, cât și din punct de vedere economic deoarece lipsa mijloacelor necesare prestării serviciilor generază costuri suplimentare determinate de faptul că realizarea lor presupune achiziționarea acestora de la terți. De asemenea, proiectul se încadrează în principiile noțiunii de dezvoltare durabilă, deoarece utilajele achiziționate vor fi emisii reduse de noxe.	
Obiectivul general al proiectului: Creșterea capacității de prestare a unor servicii de către S.C. Drupo Neamț S.A. prin achiziționarea unor utilaje moderne și cu emisii reduse de noxe.	
Tipuri de activități propuse: - achiziția de utilaje specifice pentru prestarea serviciilor de toaletare a vegetației existente pe drumurile județene, întreținerea și curățarea carosabilului și a zonelor din proximitate, marcarea drumurilor	
Indicatori de realizare: Numărul utilajelor achiziționate	
Măsuri asociate: - Elaborare Cerere de Finanțare; - Implementare Proiect: derulare procedură de achiziții, atribuire contract de achiziții.	
Rezultate anticipate: - îmbunătățirea circulației pe drumurile județene; - asigurarea curățării carosabilului și zonelor laterale; - eficientizarea activității de întreținere a drumurilor județene.	
Surse de finanțare potențiale: Programul Operațional Regional (Nord-Est) 2021 – 2027, Obiectivul de Politică 3 - „O Europă mai inteligentă", a(iii) Intensificarea creșterii durabile și a competitivității IMM-urilor și crearea de locuri de muncă în cadrul IMM-urilor, inclusiv prin investiții productive Bugetul Consiliului Județean Neamț	
Valoare estimată: va fi stabilită în momentul elaborării Cererii de Finanțare	**Perioadă de implementare:** 2022 - 2026

Denumire proiect: 1. Complex de agrement "Ţinutul lui Creangă"	
O.S.1.2. Dezvoltarea infrastructurii turistice prin investiţii care aduc plus valoare economică, revitalizarea patrimoniului natural şi cultural şi promovarea obiectivelor turistice	
Beneficiar: Consiliul Judeţean Neamţ	
Parteneri: -	
Localizarea proiectului: Oraşul Târgu Neamţ	
Documente strategice regionale/naţionale în care se încadrează proiectul:	Planul de Dezvoltare Regionala Nord-Est 2021-2027
Scurtă descrierea şi justificarea proiectului: Realizarea Complexului de agrement "Ţinutul lui Creangă" constituie unul din obiectivele prioritare ale Consiliului Judeţean Neamţ, prin intermediul acestui proiect instituţia propunându-şi să promoveze o serie de activităţi de agrement, să atragă turişti şi să promoveze patrimoniul cultural identitar al judeţului prin intermediul personalităţii remarcabile a marelui scriitor român Ion Creangă. Obiectivul presupune realizarea unor investiţii împărţite pe mai multe componente şi funcţiuni precum parc de distracţii, sat de vacanţă, zonă de spectacole etc. De asemenea, proiectul reprezintă un omagiu pe care Consiliul Judeţean Neamţ îl aduce celui mai îndrăgit scriitor român, îmbinând componenta recreativă şi de agrement cu dimensiunea cultural-educativă.	
Obiectivul general al proiectului: Realizarea Compexului de agrement "Ţinutul lui Creangă" şi promovarea activităţilor recreative, turistice şi cultural-educative prin intermediul personalităţii marelui scriitor Ion Creangă.	
Tipuri de activităţi propuse: - construirea Compexului de agrement "Ţinutul lui Creangă"; - promovarea obiectivului şi îmbinarea activităţilor cultural-educative cu cele recreative.	
Indicatori de realizare: Numărul obiectivelor nou construite - unul (obiectivul va fi alcătuit din mai multe componente, precum: parc de distracţii, sat de vacanţă, zone de spectacole etc.)	
Măsuri asociate: - Elaborare SPF şi SF; - Elaborare Cerere de Finanţare; - Implementare Proiect: derulare procedură de achiziţii, atribuire contract de execuţie a lucrărilor, execuţia lucrărilor.	
Rezultate anticipate: - creşterea numărului de turişti care vizitează judeţul Neamţ; - realizarea unui obiectiv de referinţă la nivel naţional pentru sectorul turism şi agrement; - promovarea judeţului Neamţ şi a marelui scriitor român Ion Creangă; - atragerea tinerei generaţii în activităţi care îmbină latura recreativă cu cea cultural-educativă.	
Surse de finanţare potenţiale: Programul Operaţional Regional (Nord-Est) 2021 – 2027, Prioritatea 7 - „Nord-Est o regiune mai atractivă" (proiect inclus în PDR Nord-Est 2021-2027) / Programul Naţional de Dezvoltare Locală -	

OUG 28/2013, Art.7, lit. l) / Bugetul Ministerului Antreprenoriatului și Turismului / Alte surse de finanțare naționale sau europene care pot fi identificate pe parcursul implementării strategiei	
Valoare estimată: Va fi stabilită în urma elaborării documentelor-suport (SPF și SF)	**Perioadă de implementare:** 2022 - 2026

Denumire proiect: 2. Construcție infrastructură „Domeniu Schiabil Borca”	
O.S.1.2. Dezvoltarea infrastructurii turistice prin investiții care aduc plus valoare economică, revitalizarea patrimoniului natural și cultural și promovarea obiectivelor turistice	
Beneficiar: Consiliul Județean Neamț	
Parteneri: Consiliul Județean Neamț, UAT Borca, Partener/parteneri privați	
Localizarea proiectului: Comuna Borca	
Documente strategice regionale/naționale în care se încadrează proiectul:	Planul de Dezvoltare Regionala Nord-Est 2021-2027
Scurtă descrierea și justificarea proiectului: Având în vedere faptul ca zona de nord-vest a județului Neamț și localități precum Borca, beneficiază de un cadru natural excepțional dar și de condițiile pentru dezvoltarea unor elemente de agrement bazate pe practicarea sporturilor de iarnă și nu numai, principalul obiectiv de atracție fiind zona schiabilă din Masivul Budacu (1.859 m), una dintre măsurile de intervenție care trebuie luate în considerare este dezvoltarea unui proiect amplu de investiții în scopul valorificării potențialului turistic al zonei. Se propune ca proiectul realizării unui domeniu schiabil în zona Borca să fie realizat prin intermediul unui parteneriat între Consiliului Județean Neamț cu UAT Borca, dar și cu alte entități interesate de investiții în acest domeniu. Pentru a lărgi sfera oportunităților de investiții și atragere de finanțări, UAT Borca va realiza demersurile de obținere pentru această zonă a statutului de stațiune turistică de interes local sau național. Ca urmare a investițiilor derulate, Domeniul schiabil Borca va deveni un obiectiv turistic de referință la nivel național și internațional, îndeplinind cele mai ridicate standarde în domeniu. Zona va fi amenajată astfel încât să permită practicarea sporturilor de iarnă de către amatori, dar și de către profesioniști, să permită organizarea de competiții sportive și să beneficieze de toate facilitățile conexe: puncte de alimentație publică, facilități de cazare, zone de relaxare și agrement. De asemenea, va fi amenajat un carusel montan care va permite parcurgerea unui traseu panoramic deosebit, deplasarea realizându-se pe printr-un sistem de transport ecologic. Investiția va respecta toate cerințele legale privind protejarea și conservarea naturii și a mediului, iar alimentarea cu energie electrică se va realiza din surse verzi.	
Obiectivul general al proiectului: Dezvoltarea turismului din județul Neamț prin construirea Domeniului schiabil Borca, proiect major de investiții care va deveni un obiectiv turistic de referință la nivel național și internațional.	

Tipuri de activităţi propuse: - stabilirea cu exactitate a zonei în care se va derula investiţia; - obţinerea de către UAT Borca a statutului de staţiune turistică de interes local sau naţional pentru această zonă; - realizarea parteneriatului care va derula investiţia; - construirea domeniului schiabil şi a infrastructurii conexe; - amenajarea zonelor destinate cazării, alimentaţiei publice, agrementului şi recreerii.
Indicatori de realizare: Numărul obiectivelor nou construite - unul
Măsuri asociate: - Elaborare SF; - Elaborare Cerere de Finanţare; - Implementare Proiect: derulare procedură de achiziţii, atribuire contract de execuţie a lucrărilor, execuţia lucrărilor.
Rezultate anticipate: - realizarea unui obiectiv turistic de referinţă la nivel naţional şi internaţional; - atragerea unui număr semnificativ de turişti; - crearea unei infrastructuri moderne pentru desfăşurarea sporturilor de iarnă şi organizarea de competiţii specifice.
Surse de finanţare potenţiale: Parteneriat Public-Privat Finanţare de la bugetul de stat prin Ministerul Antreprenoriatului şi Turismului, Programul pentru dezvoltarea investiţiilor în turism, Măsură: Dezvoltarea comunităţilor locale din zonele cu potenţial turistic ridicat, prin creşterea investiţiilor publice în infrastructura turistică Alte surse de finanţare naţionale sau europene care pot fi identificate pe parcursul implementării strategiei

Valoare estimată: va fi stabilită în urma elaborării SF	**Perioadă de implementare:** 2022 - 2026

Denumire proiect: 3. „Porţile Neamţului”
O.S.1.2. Dezvoltarea infrastructurii turistice prin investiţii care aduc plus valoare economică, revitalizarea patrimoniului natural şi cultural şi promovarea obiectivelor turistice
Beneficiar: Consiliul Judeţean Neamţ
Parteneri:
Localizarea proiectului: Intrările în judeţ din localităţile Costişa, Borca, Timişeşti, Secuieni, Săbăoani, Brusturi şi zona Bicaz–Chei

Documente strategice regionale/naţionale în care se încadrează proiectul:	Planul de Dezvoltare Regionala Nord-Est 2021-2027

Scurtă descrierea și justificarea proiectului: Amenajarea intrărilor în județul Neamț prin amplasarea unor arcade/portal constituie un proiect prin intermediul căruia Consiliul Județean Neamț dorește să marcheze aria administrativ teritorială printr-un element arhitectural deosebit, cu o identitate aparte.
Obiectivul general al proiectului: Amplasarea unor arcade/portal la intrările în județul Neamț.
Tipuri de activități propuse: – amplasarea câte unui portal/arcadă la intrările în județul Neamț
Indicatori de realizare: Numărul arcadelor amplasate
Măsuri asociate: - Finalizare PT; - Elaborare Cerere de Finanțare; - Implementare Proiect: derulare procedură de achiziții, atribuire contract de execuție a lucrărilor, execuția lucrărilor.
Rezultate anticipate: – amenajarea intrărilor în județul Neamț astfel încât să fie atractive și să reprezinte un element de identitate locală
Surse de finanțare potențiale: Ministerul Antreprenoriatului și Turismului, Programul pentru dezvoltarea investițiilor în turism, Măsură: Identificarea unei abordări integrate a politicii turistice la nivelul regiunilor, prin dezvoltarea durabilă a turismului Bugetul Consiliului Județean Neamț

Valoare estimată: 8.054.337,30 lei (inclusiv TVA)	**Perioadă de implementare:** 2022 - 2024

Denumire proiect: 4. „Pașaport de Neamț”	
O.S.1.2. Dezvoltarea infrastructurii turistice prin investiții care aduc plus valoare economică, revitalizarea patrimoniului natural și cultural și promovarea obiectivelor turistice	
Beneficiar: Consiliul Județean Neamț	
Parteneri:	
Localizarea proiectului: Județul Neamț	
Documente strategice regionale/naționale în care se încadrează proiectul:	Planul de Dezvoltare Regionala Nord-Est 2021-2027 Strategia de Specializare Inteligentă RIS3 N-E 2021 - 2027
Scurtă descrierea și justificarea proiectului: Prin intermediul acestui proiect este propusă realizarea unei platforme digitale interactive care să ofere informații despre toate obiectivele turistice din județul Neamț, să propună trasee turistice și să îndeplinească funcția de interfață între turiști și operatorii economici care își desfășoară activitatea în sfera turismului și agrementului. Platforma va fi concepută	

sub forma unei hărţi interactive a judeţului, va interacţiona cu telefonul mobil al celor care îl accesează, oferind toate informaţiile necesare în legătură cu punctele de interes turistic, va oferi recomandări referitoare la locaţiile de cazare şi de alimentaţie. Proiectul vizează şi o componentă de promovare a turismului din judeţ prin realizarea şi distribuirea unor produse media cu conţinut relevant pentru acest sector, iar platforma digitală va îndeplini şi funcţia de rezervare online/booking a cazării. De asemenea, este vizată amplasarea unor puncte de informare turistică în zonele cele mai circulate şi în locaţiile panoramice.
Obiectivul general al proiectului: Promovarea turismului din judeţul Neamţ şi dezvoltarea serviciilor oferite turiştilor prin crearea unei platforme digitale interactive.
Tipuri de activităţi propuse: – realizare platformă digitală integrată; – realizare puncte de informare turistică.
Indicatori de realizare: - O platformă digitală integrată; - Număr puncte de informare.
Măsuri asociate: - Elaborare Cerere de Finanţare; - Implementare Proiect.
Rezultate anticipate: – dezvoltarea serviciilor oferite turiştilor; – introducerea specializării inteligente, a digitalizării şi inovării în turism.
Surse de finanţare potenţiale: Programul Operaţional Regional (Nord-Est) 2021 – 2027, Prioritatea 2 - „Nord-Est - o regiune mai digitalizată” Proiect selectat în portofoliul de proiecte al Strategiei de Cercetare şi Inovare pentru Specializare Inteligentă RIS3 Nord-Est

Valoare estimată: 3.311.678,55 euro (inclusiv TVA)	**Perioadă de implementare:** 2022 - 2024

Denumire proiect: 5. Amenajare sistem de transport vizitatori la Cetatea Neamţ	
O.S.1.2. Dezvoltarea infrastructurii turistice prin investiţii care aduc plus valoare economică, revitalizarea patrimoniului natural şi cultural şi promovarea obiectivelor turistice	
Beneficiar: Consiliul Judeţean Neamţ	
Parteneri:	
Localizarea proiectului: Târgu Neamţ	
Documente strategice regionale/naţionale în care se încadrează proiectul:	Planul de Dezvoltare Regionala Nord-Est 2021-2027

Scurtă descrierea și justificarea proiectului: Având în vedere amplasamentul Cetății Neamț și dificultatea accesului către aceasta, se propune un proiect care vizează realizarea unui sistem de transport pentru vizitatori (tip gondolă) care să permită tuturor categoriilor de persoane, inclusiv vârstnicilor și persoanelor cu dizabilități, să viziteze cetatea.
Obiectivul general al proiectului: Creșterea accesibilității pentru vizitatorii Cetății Neamț prin realizarea unui sistem de transport la nivelul obiectivului.
Tipuri de activități propuse: - realizarea sistemului de transport
Indicatori de realizare: - Numărul obiectivelor nou construite - unul
Măsuri asociate: - Elaborare SF; - Elaborare Cerere de Finanțare; - Implementare Proiect: derulare procedură de achiziții, atribuire contract de execuție a lucrărilor, execuția lucrărilor.
Rezultate anticipate: - creșterea nivelului de accesibilitate la obiectivul turistic; - extinderea categoriilor de turiști care vizitează Cetatea Neamț (persoane vârstnice sau cu dizabilități)
Surse de finanțare potențiale: Programul Operațional Regional (Nord-Est) 2021 – 2027, Prioritatea 7 - „Nord-Est o regiune mai atractivă" Bugetul Consiliului Județean Neamț Alte surse de finanțare naționale sau europene care pot fi identificate pe parcursul implementării strategiei

Valoare estimată: va fi stabilită în urma elaborării SF	**Perioadă de implementare:** 2022 - 2026

Denumire proiect: 6. Amenajare de puncte panoramice în județul Neamț	
O.S.1.2. Dezvoltarea infrastructurii turistice prin investiții care aduc plus valoare economică, revitalizarea patrimoniului natural și cultural și promovarea obiectivelor turistice	
Beneficiar: Consiliul Județean Neamț	
Parteneri: -	
Localizarea proiectului: Județul Neamț	
Documente strategice regionale/naționale în care se încadrează proiectul:	Planul de Dezvoltare Regionala Nord-Est 2021-2027

Scurtă descrierea și justificarea proiectului: Județul Neamț beneficiază de un cadru natural care oferă oportunitatea unor peisaje deosebit de frumoase și care pot fi valorificate din punct de vedere turistic. De aceea, proiectul își propune să pună în valoare zonele care permit cea mai bună vizibilitate a peisajelor prin amenajarea unor esplanade panoramice amplasate pe principalele artere de circulație turistică din județ.
Obiectivul general al proiectului: Creșterea atractivității turistice pe principalele artere de circulație prin amenajarea unor esplanade amplasate în zone cu vizibilitate panoramică deosebită.
Tipuri de activități propuse: - lucrări de amenajare a esplanadelor;
Indicatori de realizare: Numărul obiectivelor amenajate
Măsuri asociate: - Elaborare SF; - Elaborare Cerere de Finanțare; - Implementare Proiect: derulare procedură de achiziții, atribuire contract de execuție a lucrărilor, execuția lucrărilor.
Rezultate anticipate: - creșterea atractivității turistice a județului Neamț
Surse de finanțare potențiale: Programul Operațional Regional (Nord-Est) 2021 – 2027, Prioritatea 7 - „Nord-Est o regiune mai atractivă” Bugetul Consiliului Județean Neamț
Valoare estimată: va fi stabilită în urma elaborării SF / **Perioadă de implementare:** 2022 - 2024

Denumire proiect: 7. Amenajare Centru de agrement Poiana Mătieș	
O.S.1.2. Dezvoltarea infrastructurii turistice prin investiții care aduc plus valoare economică, revitalizarea patrimoniului natural și cultural și promovarea obiectivelor turistice	
Beneficiar: Consiliul Județean Neamț	
Parteneri: Consiliul Județean Neamț, UAT Gârcina, entități private	
Localizarea proiectului: Județul Neamț	
Documente strategice regionale/naționale în care se încadrează proiectul:	Planul de Dezvoltare Regionala Nord-Est 2021-2027
Scurtă descrierea și justificarea proiectului: Acest proiect realizat în regim de parteneriat presupune amenajarea unei zone de agrement care va include oportunități de petrecere a timpului liber, spații de cazare în căsuțe/camping, o zonă campare autorulote, terenuri de sport, trasee ciclabile, spații	

multifuncționale tip ateliere creative pentru copii. Proiectul este amplasat într-o zonă cu un peisaj natural deosebit și are avantajul de a fi în proximitatea municipiului Piatra Neamț și în apropierea ariei naturale protejate Lacul Cuejdel. Pentru a obține energia necesară alimentării Centrului de agrement, va fi realizat un proiect complementar pentru dezvoltarea unui parc fotovoltaic.
Obiectivul general al proiectului: Amenajarea unui Centru de agrement în Poiana Mățies în scopul dezvoltării posibilităților de petrecere a timpului liber în mod plăcut de către turiști și locuitorii județului Neamț.
Tipuri de activități propuse: - lucrări de amenajare a spațiilor de agrement
Indicatori de realizare: Numărul obiectivelor amenajate
Măsuri asociate: - Elaborare SF; - Elaborare Cerere de Finanțare; - Implementare Proiect: derulare procedură de achiziții, atribuire contract de execuție a lucrărilor, execuția lucrărilor.
Rezultate anticipate: - creșterea atractivității turistice a județului Neamț și diversificarea posibilităților de agrement
Surse de finanțare potențiale: Programul Operațional Regional (Nord-Est) 2021 – 2027, Prioritatea 7 - „Nord-Est o regiune mai atractivă" Bugetul Consiliului Județean Neamț Alte surse de finanțare naționale sau europene care pot fi identificate pe parcursul implementării strategiei

Valoare estimată: va fi stabilită în urma elaborării SF	**Perioadă de implementare:** 2022 - 2026

Denumire proiect: 8. Realizare spații de relaxare și practicare activități sportive în locația "Cioate"	
O.S.1.2. Dezvoltarea infrastructurii turistice prin investiții care aduc plus valoare economică, revitalizarea patrimoniului natural și cultural și promovarea obiectivelor turistice	
Beneficiar: Consiliul Județean Neamț	
Parteneri: Consiliul Județean Neamț, UAT Gârcina, entități private	
Localizarea proiectului: Județul Neamț	
Documente strategice regionale/naționale în care se încadrează proiectul:	Planul de Dezvoltare Regionala Nord-Est 2021-2027

Scurtă descrierea și justificarea proiectului: În scopul diversificării posibilităților de petrecere a timpului liber într-un mod plăcut este propus un proiect prin intermediul căruia să se realizeze spații de relaxare și de practicare a activităților sportive în proximitatea Municipiului Piatra Neamț. Locația pentru implementarea acestui proiect se află în Comuna Gârcina, iar proiectul se va realiza în regim parteneriat.	
Obiectivul general al proiectului: Diversificarea posibilităților de recrere prin realizarea unor spații destinate relaxării și practicării activităților sportive.	
Tipuri de activități propuse: - lucrări de amenajare a spațiilor de agrement	
Indicatori de realizare: Numărul obiectivelor amenajate	
Măsuri asociate: - Elaborare SF; - Elaborare Cerere de Finanțare; - Implementare Proiect: derulare procedură de achiziții, atribuire contract de execuție a lucrărilor, execuția lucrărilor.	
Rezultate anticipate: - diversificarea posibilităților de recrere și de petrecere a timpului liber	
Surse de finanțare potențiale: Programul Operațional Regional (Nord-Est) 2021 – 2027, Prioritatea 7 - „Nord-Est o regiune mai atractivă" Bugetul Consiliului Județean Neamț Alte surse de finanțare naționale sau europene care pot fi identificate pe parcursul implementării strategiei	
Valoare estimată: va fi stabilită în urma elaborării SF	**Perioadă de implementare:** 2022 - 2026

Denumire proiect: 9. Realizarea brand-ului turistic al județului Neamț și derularea unor campanii de promovare a acestuia	
O.S.1.2. Dezvoltarea infrastructurii turistice prin investiții care aduc plus valoare economică, revitalizarea patrimoniului natural și cultural și promovarea obiectivelor turistice	
Beneficiar: Consiliul Județean Neamț	
Parteneri: -	
Localizarea proiectului: Județul Neamț	
Documente strategice regionale/naționale în care se încadrează proiectul:	Planul de Dezvoltare Regionala Nord-Est 2021-2027 Strategia Națională a României pentru Dezvoltarea Turismului 2019 - 2030
Scurtă descrierea și justificarea proiectului: Din punct de vedere al potențialului turistic județul Neamț prezintă un grad de atractivitate ridicat în principal datorită cadrului natural, reliefului, dar și al vestigiilor	

istorice şi culturale, aspecte care permit practicarea mai multor tipuri de turism: de agrement, cultural, religios, gastronomic. Arealul turistic din judeţ s-a dezvoltat ca urmare a resurselor naturale existente şi a investiţiilor publice şi private realizate, acestea din urmă având însă nevoie de o continuitate în ceea ce priveşte derularea lor. În scopul promovării eficiente a potenţialului şi obiectivelor turistice, Consiliul Judeţean Neamţ îşi propune derularea unui proiect prin intermediul căruia să fie creat şi promovat un brand al judeţului care să contribuie la afirmarea identităţii locale şi a oportunităţilor din domeniul turismului.
Obiectivul general al proiectului: Promovarea turismului din judeţul Neamţ prin crearea unui brand care să definească oportunităţile şi specificul zonei.
Tipuri de activităţi propuse: - identificarea principalelor elemente care definesc turismul din judeţul Neamţ; - realizarea brand-ului turistic al judeţului Neamţ.
Indicatori de realizare: Număr campanii de promovare - minim doua/an
Măsuri asociate: - Elaborare Cerere de Finanţare; - Implementare Proiect: derulare procedură de achiziţii pentru servicii, atribuire contracte de achiziţii.
Rezultate anticipate: - promovarea turismului din judeţul Neamţ şi creşterea numărului turiştilor; - crearea unui element de identitate (brand) pentru obiectivele şi produsele turistice din judeţ.
Surse de finanţare potenţiale: Ministerul Antreprenoriatului şi Turismului, Programul pentru dezvoltarea investiţiilor în turism, Măsură: Identificarea unei abordări integrate a politicii turistice la nivelul regiunilor, prin dezvoltarea durabilă a turismului Bugetul Consiliului Judeţean Neamţ

Valoare estimată: 70.000 lei	**Perioadă de implementare:** 2022

Denumire proiect: 10. Servicii de realizare identitate vizuală pentru trasee de cicloturism	
O.S.1.2. Dezvoltarea infrastructurii turistice prin investiţii care aduc plus valoare economică, revitalizarea patrimoniului natural şi cultural şi promovarea obiectivelor turistice	
Beneficiar: Consiliul Judeţean Neamţ	
Parteneri: -	
Localizarea proiectului: Judeţul Neamţ	
Documente strategice regionale/naţionale în care se încadrează proiectul:	Planul de Dezvoltare Regionala Nord-Est 2021-2027 Strategia Naţională a României pentru Dezvoltarea Turismului 2019 - 2030

Scurtă descrierea și justificarea proiectului: Relieful județului Neamț permite practicarea cicloturismului, existând posibilitatea parcurgerii mai multor trasee atractive pentru iubitorii acestui sport, dar și pentru turiști. Promovarea acestor trasee contribuie la diversificarea ofertei de oportunități turistice și implicit la atragerea grupului țintă specific acestei activități.
Obiectivul general al proiectului: Promovarea cicloturismului din județul Neamț în scopul diversificării ofertei turistice și al atragerii unui segment nou de turiști.
Tipuri de activități propuse: - stabilirea treseelor de cicloturism și integrarea acestora într-un circuit județean; - crearea identității vizuale și promovarea posibilităților de cicloturism din județ.
Indicatori de realizare: Număr produse de identitate vizuală - unul
Măsuri asociate: - Derulare procedură de achiziție serviciu; - Realizarea identitate vizuală.
Rezultate anticipate: - promovarea traseelor cicloturistice din județul Neamț
Surse de finanțare potențiale: Bugetul Consiliului Județean Neamț

Valoare estimată: 16.100 lei	**Perioadă de implementare:** 2022

Denumire proiect: 11. Servicii de realizare a materialelor de promovare a traseelor pentru cicloturism	
O.S.1.2. Dezvoltarea infrastructurii turistice prin investiții care aduc plus valoare economică, revitalizarea patrimoniului natural și cultural și promovarea obiectivelor turistice	
Beneficiar: Consiliul Județean Neamț	
Parteneri: -	
Localizarea proiectului: Județul Neamț	
Documente strategice regionale/naționale în care se încadrează proiectul:	Planul de Dezvoltare Regionala Nord-Est 2021-2027 Strategia Națională a României pentru Dezvoltarea Turismului 2019 - 2030
Scurtă descrierea și justificarea proiectului: Acest proiect este complementar cu proiectul anterior (Servicii de realizare identitate vizuală pentru trasee de cicloturism) și vizează promovarea traseelor di cicloturism din județul Neamț prin realizarea și distribuirea unor materiale publicitare.	
Obiectivul general al proiectului: Promovarea traseelor cicloturistice din județul Neamț prin realizarea și distribuirea unor materiale de publicitate.	
Tipuri de activități propuse: - conceperea și realizarea materialelor de promovare	

Indicatori de realizare: - Număr materiale promoționale	
Măsuri asociate: - Derulare procedură de achiziție serviciu; - Realizarea materialelor promoționale.	
Rezultate anticipate: - promovarea traseelor cicloturistice din județul Neamț	
Surse de finanțare potențiale: Bugetul Consiliului Județean Neamț	
Valoare estimată: 30.000 lei	**Perioadă de implementare:** 2022

Denumire proiect: 12. Servicii de realizare clipuri de promovare a produselor turistice	
O.S.1.2. Dezvoltarea infrastructurii turistice prin investiții care aduc plus valoare economică, revitalizarea patrimoniului natural și cultural și promovarea obiectivelor turistice	
Beneficiar: Consiliul Județean Neamț	
Parteneri: -	
Localizarea proiectului: județul Neamț	
Documente strategice regionale/naționale în care se încadrează proiectul:	Planul de Dezvoltare Regionala Nord-Est 2021-2027 Strategia Națională a României pentru Dezvoltarea Turismului 2019 - 2030
Scurtă descrierea și justificarea proiectului: Pentru promovarea produselor turistice din județ, Consiliul Județean Neamț își propune să contracteze un serviciu de realizare a unor materiale video prin intermediul cărora să pună în evidență principalele puncte de atracție.	
Obiectivul general al proiectului: Promovarea produselor turistice prin realizarea unor clipuri reprezentative pentru sectorul turism din județul Neamț.	
Tipuri de activități propuse: - realizarea materialelor video și distribuirea acestora	
Indicatori de realizare: - Număr producții video realizate	
Măsuri asociate: - Derulare procedură de achiziție serviciu; - Realizarea materialelor video.	
Rezultate anticipate: - promovarea turismului din județul Neamț și creșterea numărului de turiști	
Surse de finanțare potențiale: Bugetul Consiliului Județean Neamț	
Valoare estimată: 41.000 lei	**Perioadă de implementare:** 2022

Denumire proiect: 13. Servicii de realizare a materialelor de promovare turistică a traseului de pelerinaj Camino de România – Județul Neamț	
O.S.1.2. Dezvoltarea infrastructurii turistice prin investiții care aduc plus valoare economică, revitalizarea patrimoniului natural și cultural și promovarea obiectivelor turistice	
Beneficiar: Consiliul Județean Neamț	
Parteneri: -	
Localizarea proiectului: Județul Neamț	
Documente strategice regionale/naționale în care se încadrează proiectul:	Planul de Dezvoltare Regionala Nord-Est 2021-2027 Strategia Națională a României pentru Dezvoltarea Turismului 2019 - 2030
Scurtă descrierea și justificarea proiectului: Prin intermediul acestui proiect se urmărește promovarea turismului în zonele în care sunt amplasate obiective turistice și religioase care vizează lăcașe de cult romano-catolice și creștin-ortodoxe.	
Obiectivul general al proiectului: Promovarea traseului de pelerinaj Camino de România – Județul Neamț prin realizarea materialelor de promovare necesare.	
Tipuri de activități propuse: - conceperea și realizarea materialelor de promovare	
Indicatori de realizare: - Număr materiale promoționale	
Măsuri asociate: - Derulare procedură de achiziție serviciu; - Realizarea materialelor promoționale.	
Rezultate anticipate: - participarea la pelerinaj a unui număr semnificativ de persoane; - promovarea turismului din județul Neamț.	
Surse de finanțare potențiale: Bugetul Consiliului Județean Neamț	
Valoare estimată: 30.000 lei	**Perioadă de implementare:** 2022

Denumire proiect: 14. Servicii de realizare a materialelor de promovare turistică a traseului de pelerinaj Via Mariae – Județul Neamț
O.S.1.2. Dezvoltarea infrastructurii turistice prin investiții care aduc plus valoare economică, revitalizarea patrimoniului natural și cultural și promovarea obiectivelor turistice
Beneficiar: Consiliul Județean Neamț
Parteneri: -
Localizarea proiectului: Județul Neamț

Documente strategice regionale/naţionale în care se încadrează proiectul:	Planul de Dezvoltare Regionala Nord-Est 2021-2027 Strategia Naţională a României pentru Dezvoltarea Turismului 2019 - 2030

Scurtă descrierea şi justificarea proiectului: Prin intermediul acestui proiect se urmăreşte promovarea turismului în zonele în care sunt amplasate obiective religioase, având ca punct comun legătura între bisericile şi mănăstirile închinate Sfintei Marii, indiferent de apartenenţa religioasă.

Obiectivul general al proiectului: Promovarea traseului de pelerinaj Via Mariae – Judeţul Neamţ prin realizarea materialelor de promovare necesare.

Tipuri de activităţi propuse:

- conceperea şi realizarea materialelor de promovare

Indicatori de realizare: - Număr materiale promoţionale

Măsuri asociate:

- Derulare procedură de achiziţie serviciu;
- Realizarea materialelor promoţionale.

Rezultate anticipate:

- participarea la pelerinaj a unui număr semnificativ de persoane;
- promovarea turismului din judeţul Neamţ.

Surse de finanţare potenţiale:

Bugetul Consiliului Judeţean Neamţ

Valoare estimată: 30.000 lei	**Perioadă de implementare:** 2022

Denumire proiect: 15. Servicii de realizare a materialelor de promovare a unor rute culturale turistice

O.S.1.2. Dezvoltarea infrastructurii turistice prin investiţii care aduc plus valoare economică, revitalizarea patrimoniului natural şi cultural şi promovarea obiectivelor turistice

Beneficiar: Consiliul Judeţean Neamţ

Parteneri: -

Localizarea proiectului: Judeţul Neamţ

Documente strategice regionale/naţionale în care se încadrează proiectul:	Planul de Dezvoltare Regionala Nord-Est 2021-2027 Strategia Naţională a României pentru Dezvoltarea Turismului 2019 - 2030

Scurtă descrierea şi justificarea proiectului: În scopul promovării turismului şi culturii judeţului Neamţ se propune un proiect prin intermediul căruia să se realizeze materialele publicitare necesare prezentării rutelor cultural-turistice din judeţ.

Obiectivul general al proiectului: Promovarea traseului culturale şi turistice din judeţul Neamţ prin realizarea materialelor de promovare.

Tipuri de activităţi propuse: - conceperea şi realizarea materialelor de promovare	
Indicatori de realizare: - Număr materiale promoţionale	
Măsuri asociate: - Derulare procedură de achiziţie serviciu; - Realizarea materialelor promoţionale.	
Rezultate anticipate: - promovarea turismului din judeţul Neamţ şi creşterea numărului turiştilor care vizitează judeţul	
Surse de finanţare potenţiale: Bugetul Consiliului Judeţean Neamţ	
Valoare estimată: 30.000 lei	**Perioadă de implementare:** 2022

Denumire proiect: 16. Reabilitare a arealului turistic Neguleşti, comuna Piatra Şoimului	
O.S.1.2. Dezvoltarea infrastructurii turistice prin investiţii care aduc plus valoare economică, revitalizarea patrimoniului natural şi cultural şi promovarea obiectivelor turistice	
Beneficiar: Consiliul Judeţean Neamţ	
Parteneri: -	
Localizarea proiectului: Comuna Piatra Şoimului	
Documente strategice regionale/naţionale în care se încadrează proiectul:	Planul de Dezvoltare Regionala Nord-Est 2021-2027 Strategia Naţională a României pentru Dezvoltarea Turismului 2019 - 2030
Scurtă descrierea şi justificarea proiectului: Reabilitarea şi amenajarea arealului turistic Neguleşti reprezintă un proiect care se încadrează în investiţiile pe care Consiliul Judeţean Neamţ îşi propune să le deruleze în scopul creşterii atractivităţii turismului din judeţ şi al promovării unor servicii de calitate în acest sector. Având în vedere faptul că turismul constituie una dintre direcţiile strategice de dezvoltare ale judeţului, proiectul va contribui la diversificarea ofertei din domeniu.	
Obiectivul general al proiectului: Diversificarea ofertei turistice din judeţul Neamţ prin reabiltarea arealului turistic Neguleşti	
Tipuri de activităţi propuse: - lucrări de reabilitare şi amenajare a arealului turistic Neguleşti	
Indicatori de realizare: Numărul obiectivelor reabilitate - unul	
Măsuri asociate: - Actualizare DALI; - Elaborare Cerere de Finanţare;	

– Implementare Proiect: derulare procedură de achiziții, atribuire contract de execuție a lucrărilor, execuția lucrărilor.
Rezultate anticipate: – diversificarea ofertei turistice din județul Neamț; – atragerea de noi turiști.
Surse de finanțare potențiale: Planul Național de Redresare și Reziliență, PI26. Investiții în valorificarea patrimoniului natural și cultural Alte surse de finanțare naționale sau europene care pot fi identificate pe parcursul implementării strategiei

Valoare estimată: va fi stabilită în urma actualizării DALI	**Perioadă de implementare:** 2022 - 2026

Denumire proiect: 17. Conservarea, protejarea şi promovarea Muzeului de Istorie Bicaz	
O.S.1.2. Dezvoltarea infrastructurii turistice prin investiții care aduc plus valoare economică, revitalizarea patrimoniului natural şi cultural şi promovarea obiectivelor turistice	
Beneficiar: Consiliul Județean Neamț	
Parteneri: -	
Localizarea proiectului: Oraşul Bicaz	
Documente strategice regionale/naționale în care se încadrează proiectul:	Planul de Dezvoltare Regionala Nord-Est 2021-2027
**** Se află în lista de rezervă a POR 2014 – 2020 şi se are în vedere redepunerea Cererii de Finanțare în perioada 2021 – 2027***	
Indicatori de realizare: Numărul obiectivelor reabilitate - unul	
Măsuri asociate: – Includere în lista de proiecte finanțabile; – Semnare contract de finanțare; – Implementare Proiect: derulare procedură de achiziții, atribuire contract de execuție a lucrărilor, execuția lucrărilor.	
Surse de finanțare potențiale: Programul Operațional Regional (Nord-Est) 2021 – 2027, Obiectivul de politică 5 - „O Europă mai apropiată de cetățenii săi", e(i) Promovarea dezvoltării integrate şi incluzive în domeniul social, economic şi al mediului, precum şi a culturii, a patrimoniului natural, a turismului durabil şi a securității în zonele urbane	
Valoare estimată: 3.115.389,60 lei	**Perioadă de implementare:** 2022 - 2024

Denumire proiect: 18. Conservarea, protejarea şi promovarea Muzeului de Istorie Roman – Casa Nevruzzi (se află în lista de rezervă a POR 2014 – 2020 şi se are în vedere redepunerea Cererii de Finanţare în perioada 2021 – 2027)	
O.S.1.2. Dezvoltarea infrastructurii turistice prin investiţii care aduc plus valoare economică, revitalizarea patrimoniului natural şi cultural şi promovarea obiectivelor turistice	
Beneficiar: Consiliul Judeţean Neamţ	
Parteneri: -	
Localizarea proiectului: Municipiul Roman	
Documente strategice regionale/naţionale în care se încadrează proiectul:	Planul de Dezvoltare Regionala Nord-Est 2021-2027
**** Se află în lista de rezervă a POR 2014 – 2020 şi se are în vedere redepunerea Cererii de Finanţare în perioada 2021 – 2027***	
Indicatori de realizare: Numărul obiectivelor reabilitate - unul	
Măsuri asociate: - Includere în lista de proiecte finanţabile; - Semnare contract de finanţare; - Implementare Proiect: derulare procedură de achiziţii, atribuire contract de execuţie a lucrărilor, execuţia lucrărilor.	
Surse de finanţare potenţiale: Programul Operaţional Regional (Nord-Est) 2021 – 2027, Obiectivul de politică 5 - „O Europă mai apropiată de cetăţenii săi", e(i) Promovarea dezvoltării integrate şi incluzive în domeniul social, economic şi al mediului, precum şi a culturii, a patrimoniului natural, a turismului durabil şi a securităţii în zonele urbane	
Valoare estimată: 5.311.772,53 lei	**Perioadă de implementare:** 2022 - 2024

Denumire proiect: 19. Protecţia împotriva infiltraţiilor de apă în zidurile şi spaţiile muzeale la Cetatea Neamţ	
O.S.1.2. Dezvoltarea infrastructurii turistice prin investiţii care aduc plus valoare economică, revitalizarea patrimoniului natural şi cultural şi promovarea obiectivelor turistice	
Beneficiar: Consiliul Judeţean Neamţ	
Parteneri: -	
Localizarea proiectului: Oraşul Târgu Neamţ	
Documente strategice regionale/naţionale în care se încadrează proiectul:	Planul de Dezvoltare Regionala Nord-Est 2021-2027

Scurtă descrierea și justificarea proiectului: Având în vedere importanța istorică și turistică pe care Cetatea Neamț o are nu doar la nivel local ci și național este necesară derularea unor investiții prin intermediul cărora să fie reabilitate spațiile muzeale ale obiectivului și să fie modernizate toate zonele și facilitățile destinate publicului. În acest sens, Consiliul Județean Neamț dorește implementarea unui proiect prin care să se realizeze lucrări împotriva infiltrațiilor de apă, amenajarea unor noi spații sanitare, extinderea zonelor de vizitare, conformarea spațiilor la cerințele privind securitatea la incendiu și accesul persoanelor cu dizabilități.
Obiectivul general al proiectului: Reabilitarea zidurilor Cetății Neamțului și modernizarea spațiilor destinate vizitatorilor.
Tipuri de activități propuse: - lucrări pentru înlăturarea infiltrațiilor de apă; - amenajarea de noi grupuri sanitare; - extinderea zonelor de vizitare; - conformarea spațiilor la cerințele privind securitatea la incendii și asigurarea accesului persoanelor cu dizabilități.
Indicatori de realizare: Numărul obiectivelor reabilitate - unul
Măsuri asociate: - Contract de finanțare semnat pentru elaborare documentații tehnico-economice - PT și asistență tehnică; - Implementare Proiect: derulare procedură de achiziții, atribuire contract de execuție a lucrărilor, execuția lucrărilor.
Rezultate anticipate: - reabilitarea și modernizarea unui obiectiv emblematic pentru istoria națională, Cetatea Neamț; - creșterea numărului de vizitatori și al ofertei muzeografice.
Surse de finanțare potențiale: Programul Operațional Regional (Nord-Est) 2021 – 2027, Prioritatea 7 - „Nord-Est o regiune mai atractivă" (proiect inclus în PDR Nord-Est 2021-2027)
Valoare estimată: 40.911.645,49 lei | **Perioadă de implementare:** 2022 - 2024

Denumire proiect: 20. Refacerea infrastructurii de siguranță a traseului montan drumul lui Iosav și traseul ocolitor pentru punct Belvedere – Cascada Duruitoarea	
O.S.1.2. Dezvoltarea infrastructurii turistice prin investiții care aduc plus valoare economică, revitalizarea patrimoniului natural și cultural și promovarea obiectivelor turistice	
Beneficiar: Consiliul Județean Neamț	
Parteneri: Consiliul Județean Neamț, Serviciul Salvamont	
Localizarea proiectului: Județul Neamț	
Documente strategice regionale/naționale în	Planul de Dezvoltare Regionala Nord-Est 2021-2027

care se încadrează proiectul:	Strategia Națională a României pentru Dezvoltarea Turismului 2019 - 2030
Scurtă descrierea și justificarea proiectului: Pentru a pune în valoare frumusețea cadrului natural din județul Neamț este propus un proiect prin intermediul căruia să fie refăcută infrastructura de siguranță a traseului montan drumul lui Iosav și traseul către punctul panoramic Cascada Duruitoarea.	
Obiectivul general al proiectului: Investiții în refacerea infrastructurii unui traseu montan și a unui traseu de acces către un obiectiv turistic.	
Tipuri de activități propuse: - lucrări de amenajare a traseelor turistice	
Indicatori de realizare: - Numărul obiectivelor reabilitate - două	
Măsuri asociate: - Elaborare SF; - Elaborare Cerere de Finanțare; - Implementare Proiect: derulare procedură de achiziții, atribuire contract de execuție a lucrărilor, execuția lucrărilor.	
Rezultate anticipate: - creșterea accesibilității în zone de interes turistic	
Surse de finanțare potențiale: Programul Operațional Regional (Nord-Est) 2021 – 2027, Prioritatea 7 - „Nord-Est o regiune mai atractivă" (proiect inclus în PDR Nord-Est 2021-2027) Bugetul Consiliului Județean Neamț Alte surse de finanțare naționale sau europene care pot fi identificate pe parcursul implementării strategiei	
Valoare estimată: va fi stabilită în urma elaborării SF	**Perioadă de implementare:** 2022 - 2026

Denumire proiect: 21. Amenajare traseu turistic „Șapte cascade - Piatra Sură - Cheia Mare"	
O.S.1.2. Dezvoltarea infrastructurii turistice prin investiții care aduc plus valoare economică, revitalizarea patrimoniului natural și cultural și promovarea obiectivelor turistice	
Beneficiar: Consiliul Județean Neamț	
Parteneri: Consiliul Județean Neamț, Serviciul Salvamont	
Localizarea proiectului: Județul Neamț	
Documente strategice regionale/naționale în care se încadrează proiectul:	Planul de Dezvoltare Regionala Nord-Est 2021-2027 Strategia Națională a României pentru Dezvoltarea Turismului 2019 - 2030
Scurtă descrierea și justificarea proiectului: Având în vedere faptul că amenajarea traseelor turistice din județul Neamț reprezintă un obiectiv important pentru creșterea accesibilității către numeroasele	

obiective existente, Consiliul Județean Neamț își propune să amenajeze traseul „Șapte cascade - Piatra Sură - Cheia Mare”.
Obiectivul general al proiectului: Îmbunătățirea accesului pe traseul „Șapte cascade-Piatra Sură-Cheia Mare”
Tipuri de activități propuse: - lucrări de amenajare a traseului turistic
Indicatori de realizare: - Numărul obiectivelor amenajate - unul
Măsuri asociate: - Elaborare SF; - Elaborare Cerere de Finanțare; - Implementare Proiect: derulare procedură de achiziții, atribuire contract de execuție a lucrărilor, execuția lucrărilor.
Rezultate anticipate: - creșterea accesibilității în zone de interes turistic
Surse de finanțare potențiale: Programul Operațional Regional (Nord-Est) 2021 – 2027, Prioritatea 7 - „Nord-Est o regiune mai atractivă” (proiect inclus în PDR Nord-Est 2021-2027) Bugetul Consiliului Județean Neamț Alte surse de finanțare naționale sau europene care pot fi identificate pe parcursul implementării strategiei

Valoare estimată: va fi stabilită în urma elaborării SF	**Perioadă de implementare:** 2022 - 2026

Denumire proiect: 22. Post Salvamont pe platoul Masivului Ceahlău	
O.S.1.2. Dezvoltarea infrastructurii turistice prin investiții care aduc plus valoare economică, revitalizarea patrimoniului natural și cultural și promovarea obiectivelor turistice	
Beneficiar: Consiliul Județean Neamț	
Parteneri: Consiliul Județean Neamț, Serviciul Salvamont	
Localizarea proiectului: Județul Neamț	
Documente strategice regionale/naționale în care se încadrează proiectul:	Planul de Dezvoltare Regionala Nord-Est 2021-2027 Strategia Națională a României pentru Dezvoltarea Turismului 2019 - 2030
Scurtă descrierea și justificarea proiectului: Pentru creșterea siguranței turiștilor care parcurg traseele montane din Masivul Ceahlău este propus un proiect prin care să fie realizat un post Salvamont cu personal care poate acorda ajutor în cazul unor situații neprevăzute.	

Obiectivul general al proiectului: Realizarea unui post Salvamont şi creşterea siguranţei pentru turiştii din Masivul Ceahlău.
Tipuri de activităţi propuse: - lucrări de amenajare a postului Salvamont
Indicatori de realizare: - Numărul obiectivelor amenajate - unul
Măsuri asociate: - Elaborare PT; - Derulare procedură de achiziţii, atribuire contract de execuţie a lucrărilor, execuţia lucrărilor.
Rezultate anticipate: - creşterea siguranţei turiştilor din Masivul Ceahlău
Surse de finanţare potenţiale: Bugetul Consiliului Judeţean Neamţ Alte surse de finanţare naţionale sau europene care pot fi identificate pe parcursul implementării strategiei

Valoare estimată: va fi stabilită în urma elaborării SF	**Perioadă de implementare:** 2022 - 2024

Denumire proiect: 23. Construire porţi intrare Parc Naţional Ceahlău	
O.S.1.2. Dezvoltarea infrastructurii turistice prin investiţii care aduc plus valoare economică, revitalizarea patrimoniului natural şi cultural şi promovarea obiectivelor turistice	
Beneficiar: Consiliul Judeţean Neamţ	
Parteneri: Consiliul Judeţean Neamţ, Direcţia de Administrare a Parcului Naţional Ceahlău	
Localizarea proiectului: Judeţul Neamţ	
Documente strategice regionale/naţionale în care se încadrează proiectul:	Planul de Dezvoltare Regionala Nord-Est 2021-2027 Strategia Naţională a României pentru Dezvoltarea Turismului 2019 - 2030
Scurtă descrierea şi justificarea proiectului: În scopul creşterii atractivităţii, dar şi al realizării unor elemente identitare, este propus un proiect care vizează realizarea unor porţi tematice la intrările din Parcul Naţional Ceahlău.	
Obiectivul general al proiectului: Amenajarea porţilor de intrare în Parcul Naţional Ceahlău.	
Tipuri de activităţi propuse: - lucrări de amenajare a porţilor de intrare în Parcul Naţional Ceahlău	
Indicatori de realizare: Numărul obiectivelor amenajate	
Măsuri asociate: - Elaborare SF;	

– Derulare procedură de achiziții, atribuire contract de execuție a lucrărilor, execuția lucrărilor.
Rezultate anticipate: – creșterea atractivității pentru vizitatorii Parcului Național Ceahlău
Surse de finanțare potențiale: Bugetul Consiliului Județean Neamț Alte surse de finanțare naționale sau europene care pot fi identificate pe parcursul implementării strategiei

Valoare estimată: 350.000 lei	**Perioadă de implementare:** 2022

Denumire proiect: 24. Educație ecologică și turism sustenabil – Observatoare	
O.S.1.2. Dezvoltarea infrastructurii turistice prin investiții care aduc plus valoare economică, revitalizarea patrimoniului natural și cultural și promovarea obiectivelor turistice	
Beneficiar: Consiliul Județean Neamț	
Parteneri: Consiliul Județean Neamț, Direcția de Administrare a Parcului Național Ceahlău	
Localizarea proiectului: Județul Neamț	
Documente strategice regionale/naționale în care se încadrează proiectul:	Planul de Dezvoltare Regionala Nord-Est 2021-2027 Strategia Națională a României pentru Dezvoltarea Turismului 2019 - 2030
Scurtă descrierea și justificarea proiectului: Acest proiect vizează realizarea unor trasee și a unor observatoare/foișoare care să permită vizitatorilor Parcului Național Ceahlău să se bucure de priveliștea oferită de priveliștea oferita de flora și fauna din aceasta arie naturală deosebită. Pentru vizitatorii tineri, în special elevi din clasele primare și gimnaziale, proiectul are și o latură educativă deorece aceștia vor putea observa fauna și flora specifice acestei arii protejate.	
Obiectivul general al proiectului: Realizarea unor trasee și a unor puncte de observare a cadrului natural din Parcul Național Ceahlău.	
Tipuri de activități propuse: – amenajarea traseelor și a observatoarelor	
Indicatori de realizare: - Numărul obiectivelor amenajate	
Măsuri asociate: – Elaborare SF; – Derulare procedură de achiziții, atribuire contract de execuție a lucrărilor, execuția lucrărilor.	
Rezultate anticipate: – creșterea numărului de vizitatori din Parcul Național Ceahlău și realizarea unor trasee și a unor observatoare cu rol educativ	
Surse de finanțare potențiale: Bugetul Consiliului Județean Neamț	

Alte surse de finanțare naționale sau europene care pot fi identificate pe parcursul implementării strategiei	
Valoare estimată: va fi stabilită în urma elaborării SF	**Perioadă de implementare:** 2022 - 2026

Denumire proiect: 25. Educație ecologică și turism sustenabil – Trasee tematice SPA	
O.S.1.2. Dezvoltarea infrastructurii turistice prin investiții care aduc plus valoare economică, revitalizarea patrimoniului natural și cultural și promovarea obiectivelor turistice	
Beneficiar: Consiliul Județean Neamț	
Parteneri: Consiliul Județean Neamț, Direcția de Administrare a Parcului Național Ceahlău	
Localizarea proiectului: Județul Neamț	
Documente strategice regionale/naționale în care se încadrează proiectul:	Planul de Dezvoltare Regionala Nord-Est 2021-2027 Strategia Națională a României pentru Dezvoltarea Turismului 2019 - 2030
Scurtă descrierea și justificarea proiectului: Acest proiect vizează realizarea unor trasee tematice în Parcul Național Ceahlău, cu respectarea legislației privind protecția mediului. Traseele vor fi realizate în scopul de a oferi posibilitatea vizitării ariei de protecție specială avifaunistică (SPA).	
Obiectivul general al proiectului: Crearea unor trasee care să permită vizitarea ariei SPA din Parcul Național Ceahlău.	
Tipuri de activități propuse: - amenajarea traseelor tematice	
Indicatori de realizare: - Numărul obiectivelor amenajate	
Măsuri asociate: - Elaborare SF; - Derulare procedură de achiziții, atribuire contract de execuție a lucrărilor, execuția lucrărilor.	
Rezultate anticipate: - creșterea numărului de vizitatori din Parcul Național Ceahlău și realizarea unor trasee tematice	
Surse de finanțare potențiale: Bugetul Consiliului Județean Neamț Alte surse de finanțare naționale sau europene care pot fi identificate pe parcursul implementării strategiei	
Valoare estimată: va fi stabilită în urma elaborării SF	**Perioadă de implementare:** 2022 - 2026

Denumire proiect: 1. Sistem integrat de valorificare a produselor agroalimentare „AgriFOOD-Hub", în județul Neamț	
O.S.1.3. Sprijinirea și promovarea producătorilor și a produselor locale	
Beneficiar: Clusterul „Produs în Neamț"	
Parteneri: -	
Localizarea proiectului: Județul Neamț	
Documente strategice regionale/naționale în care se încadrează proiectul:	Planul de Dezvoltare Regionala Nord-Est 2021-2027 Strategia Națională pentru Dezvoltarea Durabilă a României 2030 Strategia de Specializare Inteligentă RIS3 N-E 2021 - 2027

Scurtă descrierea și justificarea proiectului: Prin intermediul acestui proiect Consiliul Județean Neamț vine în sprijinul producătorilor locali din sectorul agricol și își propune să realizeze o infrastructură distribuită zonal prin intermediul căreia să creeze un lanț valoric integrat „Farm to Fork". Amplasată astfel încât să acopere întreg județul, infrastructura creată prin investiție va cuprinde zone de colectare, depozitare, procesare și comercializare. Produsele vor fi valorificate și în afara județului, urmărindu-se crearea unui brand al produselor locale și comercializarea acestora în spații special amenajate din marile lanțuri de retail sub marca „Produs în Neamț".

Obiectivul general al proiectului: Realizarea unei infrastructuri distribuite zonal la nivelul județului Neamț și crearea condițiilor necesare pentru colectarea, depozitarea, procesarea și comercializarea produselor locale, sprijinirea producătorilor și obținerea unui lanț valoric integrat „Farm to Fork".

Tipuri de activități propuse:

- realizarea infrastructurii necesare pentru colectarea, depozitarea, procesarea și comercializarea produselor locale;
- crearea și promovarea unui brand pentru produsele locale;
- crearea unui lanț valoric integrat „Farm to Fork".

Indicatori de realizare: Numărul obiectivelor nou construite - minim 5 centre

Măsuri asociate:

- Crearea unui Cluster pentru implementarea proiectului;
- Elaborare SF;
- Elaborare Cerere de Finanțare;
- Implementare Proiect: derulare procedură de achiziții, atribuire contracte de servicii și de execuție a lucrărilor, execuția lucrărilor și prestarea serviciilor.

Rezultate anticipate:

- promovarea și comercializarea eficientă a produselor obținute în județul Neamț;
- sprijinirea producătorilor locali;
- creșterea competitivității economice în sectorul agricol;
- creșterea valorii adăugate pentru produsele locale;
- creșterea numărului de locuri de muncă în sectorul agricol;
- crearea unui brand prin intermediul căruia să se identifice produsele și producătorii din județ.

Surse de finanțare potențiale: Planul Național de Redresare și Reziliență, PI34. IMM-APL: Sprijinirea dezvoltării ecosistemelor antreprenoriale și industriale dezvoltate în parteneriat autorități publice locale - întreprinderi mici si mijlocii	
Valoare estimată: 17.900.000 euro	**Perioadă de implementare:** 2022 - 2026

Denumire proiect: 2. Crearea portalului "Bursa de Mărfuri şi Produse Locale – judeţul Neamţ" în scopul promovării producătorilor şi produselor locale şi al creşterii capacităţii de valorificare a acestora	
O.S.1.3. Sprijinirea și promovarea producătorilor și a produselor locale	
Beneficiar: Consiliul Județean Neamț	
Parteneri: -	
Localizarea proiectului: Județul Neamț	
Documente strategice regionale/naționale în care se încadrează proiectul:	Planul de Dezvoltare Regionala Nord-Est 2021-2027 Strategia de Specializare Inteligentă RIS3 N-E 2021 - 2027
Scurtă descrierea și justificarea proiectului: Acest proiect este complementar cu proiectul Sistem integrat de valorificare a produselor agroalimentare „AgriFOOD-Hub" în sensul că urmărește același scop și anume promovarea produselor și producătorilor din județul Neamț și creșterea capacității de comercializare în acest sector. Fiind un proiect care vizează promovarea produselor locale prin intermediul unui portal care îndeplinește funcțiunile unei burse de mărfuri, inițiativa nu se adresează unui anumit grup-țintă ci tuturor potențialilor cumpărători care au acces în mediul online, indiferent dacă aceștia sunt români sau străini. Astfel, producătorii din județul Neamț vor avea posibilitatea să își promoveze produsele obținute prin intermediul unui instrument modern cu un nivel foarte ridicat de accesibilitate.	
Obiectivul general al proiectului: Promovarea produselor și producătorilor din județul Neamț prin intermediul unui portal virtual care îndeplinește funcțiunile unei burse de mărfuri.	
Tipuri de activități propuse: - crearea portalului si promovarea acestuia	
Indicatori de realizare: Un portal virtual	
Măsuri asociate: - Elaborare Cerere de Finanțare; - Implementare Proiect: derulare procedură de achiziții pentru servicii, atribuire contracte de achiziții.	
Rezultate anticipate: - promovarea și comercializarea eficientă a produselor obținute în județul Neamț; - sprijinirea producătorilor locali; - creșterea competitivității economice în sectorul agricol;	

– creșterea valorii adăugate pentru produsele locale; – creșterea numărului de locuri de muncă în sectorul agricol;
Surse de finanțare potențiale: Programul Operațional Regional (Nord-Est) 2021 – 2027, OP1 – O Europă mai inteligentă, a (ii) Valorificarea avantajelor digitalizării, în beneficiul cetățenilor, al companiilor, al organizațiilor de cercetare și al autorităților publice Bugetul Consiliului Județean Neamț

Valoare estimată: va fi stabilită în urma elaborării SF sau a unui Studiu de Piață	**Perioadă de implementare:** 2022 - 2024

Denumire proiect: 1. Construirea unui Parc Tehnologic care să aibă ca funcțiuni principale zone logistice, de depozitare și spatii de producție	
O.S.1.4. Susținerea mediului privat și a inițiativelor antreprenoriale prin investiții și parteneriate	
Beneficiar: Societate comercială cu rol de Parc Tehnologic constituită de Consiliul Județean Neamț	
Parteneri: -	
Localizarea proiectului: Județul Neamț	
Documente strategice regionale/naționale în care se încadrează proiectul:	Planul de Dezvoltare Regionala Nord-Est 2021-2027
Scurtă descrierea și justificarea proiectului: Având în vedere creșterea înregistrată la nivelul activităților de import-export din România, cele mai multe dintre companiile care activează în domeniu au nevoie de spații de depozitare pentru mărfuri. Pornind de la acest aspect, Consiliul Județean Neamț vizează realizarea unui Parc Tehnologic în cadrul căruia să se regăsească infrastructura și logistica necesare pentru depozitarea de mărfuri, dar și spații destinate producției în scopul asigurării complementarității activității economice derulate în zona comercială.	
Obiectivul general al proiectului: Construirea unui Parc Tehnologic care să îndeplinească rolul de pol logistic, dar și de infrastructura suport pentru activități productive.	
Tipuri de activități propuse: – construirea infrastructurii Parcului Tehnologic; – promovarea obiectivului în scopul populării acestuia.	
Indicatori de realizare: Numărul obiectivelor nou construite - unul	
Măsuri asociate: – Constituirea unei societăți comerciale cu rol de Parc Tehnologic; – Elaborare SF; – Elaborare Cerere de Finanțare;	

– Implementare Proiect: derulare procedură de achiziții, atribuire contract de execuție a lucrărilor, execuția lucrărilor.
Rezultate anticipate: – susținerea activității antreprenorilor locali; – atragerea de noi companii românești sau străine care au nevoie de facilitățile oferite de către Parcul Tehnologic; – crearea de noi locuri de muncă; – dezvoltarea economiei județului.
Surse de finanțare potențiale: Planul Național de Redresare și Reziliență, Pilonul III. Creștere inteligentă, sustenabilă și favorabilă incluziunii, inclusiv coeziune economică, locuri de muncă, productivitate, competitivitate, cercetare, dezvoltare și inovare, precum și o piață internă funcțională, cu întreprinderi mici și mijlocii puternice Alte surse de finanțare

Valoare estimată: va fi stabilită în urma elaborării SF	**Perioadă de implementare:** 2022 - 2026

Denumire proiect: 2. Construirea unui Incubator de Afaceri pentru start up-urile inovative realizate de tineri	
O.S.1.4. Susținerea mediului privat și a inițiativelor antreprenoriale prin investiții și parteneriate	
Beneficiar: Societate comercială cu rol de Incubator de Afaceri constituită de Consiliul Județean Neamț	
Parteneri: -	
Localizarea proiectului: Județul Neamț	
Documente strategice regionale/naționale în care se încadrează proiectul:	Planul de Dezvoltare Regionala Nord-Est 2021-2027 Strategia de Specializare Inteligentă RIS3 N-E 2021 - 2027 Strategia Națională pentru Dezvoltarea Durabilă a României 2030
Scurtă descrierea și justificarea proiectului: Proiectul își propune dezvoltarea unei infrastructuri de incubare pentru companiile nou înființate de către tineri, susținându-le pe acelea care promovează activități inovative și care își demonstrează fezabilitatea economică în raport cu cererea și oferta de pe piață. În acest fel, Consiliul Județean Neamț contribuie la impulsionarea activității antreprenoriale derulate de către tineri, la prevenirea migrării acestora către zone mai atractive din țară și străinătate și la promovarea inovării în cadrul activităților economice.	
Obiectivul general al proiectului: Promovarea inițiativelor antreprenoriale ale tinerilor prin crearea unui Incubator de Afaceri pentru start up-urile inovative realizate de aceștia.	
Tipuri de activități propuse:	

- construirea unui Incubator de Afaceri pentru start up-urile inovative înființate de tineri; - creșterea capacității acestor start up-uri de a deveni eficiente din punct de vedere economic.
Indicatori de realizare: Numărul obiectivelor nou construite - unul
Măsuri asociate: - Constituirea unei societăți comerciale care să aibă rol de Incubator de Afaceri; - Elaborare SF; - Elaborare Cerere de Finanțare; - Implementare Proiect: derulare procedură de achiziții, atribuire contract de execuție a lucrărilor, execuția lucrărilor.
Rezultate anticipate: - incubarea unui număr cât mai mare de start up-uri inovative înființate de tineri; - susținerea activității antreprenoriale derulate de tineri; - creșterea numărului de companii din județ care dovedesc eficiență economică; - promovarea inițiativelor inovative; - crearea de noi locuri de muncă; - prevenirea migrării unor tineri cu inițiativă.
Surse de finanțare potențiale: Programul Operațional Regional (Nord-Est) 2021 – 2027, Prioritatea 1 – O regiune mai competitivă, mai inovativă, a (iii) Intensificarea creșterii durabile și a competitivității IMM-urilor și crearea de locuri de muncă în cadrul IMM-urilor, inclusiv prin investiții productive Alte surse de finanțare

Valoare estimată: va fi stabilită în urma elaborării SF	**Perioadă de implementare:** 2022 - 2026

Denumire proiect: 3. Construirea unui Parc High-Tech pentru sprijinirea zonei antreprenoriale inovative din sectorul IT&C, un „Sat tehnologic" cu facilități de business, rezidențiale și de agrement	
O.S.1.4. Susținerea mediului privat și a inițiativelor antreprenoriale prin investiții și parteneriate	
Beneficiar: Societate comercială cu rol de Parc High-Tech constituită de Consiliul Județean Neamț	
Parteneri: -	
Localizarea proiectului: Județul Neamț	
Documente strategice regionale/naționale în care se încadrează proiectul:	Planul de Dezvoltare Regionala Nord-Est 2021-2027 Strategia de Specializare Inteligentă RIS3 N-E 2021 - 2027 Strategia Națională pentru Dezvoltarea Durabilă a României 2030
Scurtă descrierea și justificarea proiectului: Având în vedere faptul că cele mai multe dintre activitățile economice și sociale implică și utilizarea soluțiilor IT&C, dar și faptul că România este recunoscută pentru competitivitatea companiilor și resurselor umane care activează în domeniu, Consiliul Județean Neamț își propune construirea unui Parc High-Tech care să reprezinte un hub regional și național pentru cei care își desfășoară activitatea în acest sector. Obiectivul vizează construirea unei	

infrastructuri/„sat tehnologic" care să ofere toate facilitățile necesare desfășurării activităților profesionale, dar și locuirii permanente sau sezoniere a lucrătorilor IT&C.

Obiectivul general al proiectului: Crearea unei comunități IT&C în județul Neamț prin construirea unui Parc High-Tech care să ofere facilități pentru desfășurarea activității profesionale și pentru locuirea permanentă sau sezonieră a angajaților.

Tipuri de activități propuse:

- construirea Parcului High-Tech și a infrastructurii conexe;
- popularea obiectivului cu companii și free-lanceri din domeniul IT&C.

Indicatori de realizare: Numărul obiectivelor nou construite - unul

Măsuri asociate:

- Constituirea unei societăți comerciale care să aibă rol de Parc High-Tech;
- Elaborare SF;
- Elaborare Cerere de Finanțare;
- Implementare Proiect: derulare procedură de achiziții, atribuire contract de execuție a lucrărilor, execuția lucrărilor.

Rezultate anticipate:

- transformarea județului Neamț într-un hub al comunității IT&C;
- atragerea de noi companii și resursă umană cu un grad ridicat de calificare;
- crarea de noi locuri de muncă;
- creșterea competitivității economice;
- promovarea inovării și a specializării inteligente în județul Neamț.

Surse de finanțare potențiale:

Programul Operațional Regional (Nord-Est) 2021 – 2027, Prioritatea 1 – O regiune mai competitivă, mai inovativă, a (iii) Intensificarea creșterii durabile și a competitivității IMM-urilor și crearea de locuri de muncă în cadrul IMM-urilor, inclusiv prin investiții productive

Planul Național de Redresare și Reziliență, Pilonul III. Creștere inteligentă, sustenabilă și favorabilă incluziunii, inclusiv coeziune economică, locuri de muncă, productivitate, competitivitate, cercetare, dezvoltare și inovare, precum și o piață internă funcțională, cu întreprinderi mici și mijlocii puternice

Alte surse de finanțare

Valoare estimată: va fi stabilită în urma elaborării SF	**Perioadă de implementare:** 2022 - 2026

Prioritatea 2.
Dezvoltarea integrată a sectoarelor și serviciilor publice ce contribuie la îmbunătățirea calității vieții în zonele urbane și rurale ale județului

Denumire proiect: 1. Construire sediu nou pentru Spitalul Județean de Urgență Piatra Neamț, județul Neamț – cu funcțiuni și tehnologii inovative pentru protejarea climei și digitalizare	
O.S.2.1. Modernizarea sistemului sanitar, a infrastructurii județene din domeniul sănătate și a serviciilor medicale	
Beneficiar: Consiliul Județean Neamț	
Parteneri: -	
Localizarea proiectului: Județul Neamț	
Documente strategice regionale/naționale în care se încadrează proiectul:	Planul de Dezvoltare Regionala Nord-Est 2021-2027 Strategia Națională pentru Dezvoltarea Durabilă a României 2030
Scurtă descrierea și justificarea proiectului: Având în vedere faptul că Spitalul Județean de Urgență Piatra Neamț a fost dat în folosință în anul 1973, infrastructura acestuia are o vechime considerabilă și în pofida investițiilor realizate pentru modernizarea spațiilor totuși nu poate răspunde în totalitate necesităților momentului actual. Pentru ca județul Neamț să beneficieze de o infrastructură medicală la standarde europene și care să aibă capacitatea de a susține servicii de calitate este oportună construcția unui nou spital județean. Prin intermediul acestui proiect prioritar pentru județ, Consiliul Județean Neamț își propune să contribuie la dezvoltarea domeniului medical prin realizarea unei noi unități spitalicești cu impact teritorial semnificativ și care să aibă capacitatea de a furniza servicii medicale pentru toate categoriile de necesități. De asemenea, se urmărește creșterea calității vieții locuitorilor din județ și a siguranței acestora.	
Obiectivul general al proiectului: Îmbunătățirea condițiilor infrastructurale și a calității serviciilor medicale furnizate prin construirea unui nou spital județean.	
Tipuri de activități propuse: - construirea și dotarea unui nou spital județean; - asigurarea personalului medical și auxiliar necesar.	
Indicatori de realizare: - Numărul obiectivelor nou construite - unul; - Numărul serviciilor furnizate pacienților.	
Măsuri asociate: - Elaborare SF; - Elaborare Cerere de Finanțare; - Implementare Proiect: derulare procedură de achiziții, atribuire contract de execuție a lucrărilor, execuția lucrărilor.	

Rezultate anticipate: - modernizarea rețelei de sănătate din județul Neamț; - dezvoltarea unei noi infrastructuri spitalicești; - creșterea calității serviciilor medicale furnizate în județ; - creșterea calității vieții, a speranței de viață și a siguranței locuitorilor; - atragerea specialiștilor din domeniu către județul Neamț și crearea de noi locuri de muncă.
Surse de finanțare potențiale: Planul Național de Redresare și Reziliență, Pilonul V. Sănătate, precum și reziliență economică, socială și instituțională, Componenta C12. Sănătate, I2: Dezvoltarea infrastructurii spitalicești publice, I2.1 și I2.2. Infrastructură spitalicească publică nouă, incluzând echipamentele și aparatura medicală aferente Banca Europeană de Investiții, Finanțarea investițiilor în construcția de noi spitale

Valoare estimată: va fi stabilită în urma elaborării SF	**Perioadă de implementare:** 2022 - 2026

Denumire proiect: 2. Investiții în reabilitarea, eficientizarea energetică, modernizarea și dotarea infrastructurii Spitalului Județean de Urgență Piatra Neamț	
O.S.2.1. Modernizarea sistemului sanitar, a infrastructurii județene din domeniul sănătate și a serviciilor medicale	
Beneficiar: Consiliul Județean Neamț / Spitalul Județean de Urgență Piatra Neamț	
Parteneri: -	
Localizarea proiectului: Municipiul Piatra Neamț	
Documente strategice regionale/naționale în care se încadrează proiectul:	Planul de Dezvoltare Regionala Nord-Est 2021-2027 Strategia Națională pentru Dezvoltarea Durabilă a României 2030
Scurtă descrierea și justificarea proiectului: Spitalul Județean de Urgență Piatra Neamț reprezintă în acest moment cea mai importantă unitate sanitară din județ, din punct de vedere al capacității de tratare a pacienților și al numărului de servicii furnizate. Cu toate acestea infrastructura spitalului are o vechime semnificativă, nefiind adaptată în întregime la necesitățile sanitare ale prezentului. Consiliul Județean Neamț a efectuat investiții în modernizarea obiectivului, însă este nevoie de continuarea acestora deoarece până în momentul în care se va construi un nou spital județean, actualul spital trebuie să fie capabil să gestioneze în mod corespunzător toate situațiile, inclusiv provocările generate de efectele pandemiei Covid-19. În acest sens, proiectul vizează reabilitarea, eficientizarea energetică, modernizarea și dotarea infrastructurii Spitalului Județean de Urgență Piatra Neamț.	
Obiectivul general al proiectului: Realizarea unou investiții în infrastructura Spitalului Județean de Urgență Piatra Neamț în scopul reabilitării și modernizării acesteia.	

Tipuri de activităţi propuse: - lucrări de reabilitare şi modernizare a infrastructurii spitalului; - creşterea eficienţei energetice; - dotarea cu echipamente.
Indicatori de realizare: Numărul obiectivelor reabilitate - unul
Măsuri asociate: - Elaborare SF; - Elaborare Cerere de Finanţare; - Implementare Proiect: derulare procedură de achiziţii, atribuire contract de execuţie a lucrărilor, execuţia lucrărilor.
Rezultate anticipate: - îmbunătăţirea infrastructurii şi creşterea calităţii serviciilor medicale furnizate
Surse de finanţare potenţiale: Planul Naţional de Redresare şi Reziliență, Pilonul V. Sănătate, precum şi reziliență economică, socială şi instituţională, Componenta C12. Sănătate, I2: Dezvoltarea infrastructurii spitaliceşti publice, I2.2. Echipamente şi aparatură medicală, I2.3. Secţii de terapie intensivă pentru nou-născuţi, I2.4. Echipamente şi materiale destinate reducerii riscului de infecţii nosocomiale Programul Operaţional Sănătate 2021 – 2027, Prioritatea 4 - Creşterea eficacităţii sectorului medical prin investiţii în infrastructură şi servicii Bugetul Consiliului Judeţean Neamţ

Valoare estimată: va fi stabilită în urma elaborării SF	**Perioadă de implementare:** 2022 - 2024

Denumire proiect: 3. Reabilitarea şi modernizarea secţiei exterioare Neguleşti a Spitalului Judeţean de Urgenţă Piatra Neamţ	
O.S.2.1. Modernizarea sistemului sanitar, a infrastructurii judeţene din domeniul sănătate şi a serviciilor medicale	
Beneficiar: Consiliul Judeţean Neamţ / Spitalul Judeţean de Urgenţă Piatra Neamţ	
Parteneri: -	
Localizarea proiectului: Comuna Piatra Şoimului	
Documente strategice regionale/naţionale în care se încadrează proiectul:	Planul de Dezvoltare Regionala Nord-Est 2021-2027 Strategia Naţionala pentru Dezvoltarea Durabilă a României 2030
Scurtă descrierea şi justificarea proiectului: Acest proiect, prin care se propune reabilitarea şi modernizarea secţiei exterioare Neguleşti a Spitalului Judeţean de Urgenţă Piatra Neamţ, este complementar cu proiectul anterior în sensul că vizează aceeaşi entitate juridică şi acelaşi tip de intervenţie, diferenţa constând în faptul că infrastructura pentru care se va derula investiţia este o secţie	

amplasată într-o altă localitate, Comuna Piatra Şoimului, diferită de locaţia infrastructurii principale a spitalului (Piatra Neamţ). Se urmăreşte de asemenea realizarea unui bazin de recuperare pentru pacienţii cu afecţiuni care presupun un astfel de tratament.
Obiectivul general al proiectului: Derularea de investiţii în scopul reabilitării şi modernizării infrastructurii secţiei exterioare Neguleşti a Spitalului Judeţean de Urgenţă Piatra Neamţ.
Tipuri de activităţi propuse: - lucrări de reabilitare şi modernizare a infrastructurii secţiei exterioare Neguleşti; - realizarea bazinului pentru recuperare.
Indicatori de realizare: Numărul obiectivelor reabilitate - unul
Măsuri asociate: - Elaborare SF; - Elaborare Cerere de Finanţare; - Implementare Proiect: derulare procedură de achiziţii, atribuire contract de execuţie a execuţia lucrărilor lucrărilor.
Rezultate anticipate: - îmbunătăţirea infrastructurii şi creşterea calităţii serviciilor medicale furnizate
Surse de finanţare potenţiale: Programul Operaţional Sănătate 2021 – 2027, Prioritatea 4 - Creşterea eficacităţii sectorului medical prin investiţii în infrastructură şi servicii Compania Naţională de Investiţii, Subprogramul "Unităţi Sanitare" Bugetul Consiliului Judeţean Neamţ

Valoare estimată: va fi stabilită în urma elaborării SF	**Perioadă de implementare:** 2022 - 2024

Denumire proiect: 4. Înfiinţarea unui Centru de Recuperare Medicală, Psihologică şi Socială	
O.S.2.1. Modernizarea sistemului sanitar, a infrastructurii judeţene din domeniul sănătate şi a serviciilor medicale	
Beneficiar: Consiliul Judeţean Neamţ	
Parteneri: -	
Localizarea proiectului: Judeţul Neamţ	
Documente strategice regionale/naţionale în care se încadrează proiectul:	Planul de Dezvoltare Regionala Nord-Est 2021-2027 Strategia Naţionala pentru Dezvoltarea Durabilă a României 2030
Scurtă descrierea şi justificarea proiectului: În scopul sprijinirii activităţii de protecţie socială a grupurilor vulnerabile, Consiliul Judeţean Neamţ îşi propune să implementeze un proiect prin care să înfiinţeze un Centru de Recuperare Medicală, Psihologică şi Socială. În cadrul acestui centru vor fi	

furnizate servicii integrate de consiliere psihologică, socială, dar şi servicii de recuperare medicală. Grupurile-ţintă cărora li se adresează proiectul sunt reprezentate de persoanele care au probleme de adaptare socială şi profesională, cele care au suferit traume de natură psihologică, precum şi copii sau vârstnici aflaţi în situaţii de risc social şi de excluziune.
Obiectivul general al proiectului: Dezvoltarea serviciilor de protecţie socială şi medicală acordate categoriilor de persoane vulnerabile şi aflate în situaţii de risc social prin înfiinţarea unui Centru de Recuperare Medicală, Psihologică şi Socială.
Tipuri de activităţi propuse: - construirea sau amenajarea unui centru de recuperare pentru persoanele aflate în dificultate socială ale căror afecţiuni necesită servicii integrate de natură medico-sociale
Indicatori de realizare: Numărul obiectivelor reabilitate - unul
Măsuri asociate: - Elaborare SF; - Elaborare Cerere de Finanțare; - Implementare Proiect: derulare procedură de achiziții, atribuire contract de execuție a lucrărilor, execuția lucrărilor.
Rezultate anticipate: - îmbunătățirea nivelului de protecție socială din județul Neamț; - realizarea unui centru de recuperare care să furnizeze servicii integrate de natură medicală și socială; - creșterea numărului de persoane sprijinite în scopul integrării sociale și profesionale.
Surse de finanțare potențiale: Planul Național de Redresare și Reziliență, Pilonul V. Sănătate, precum și reziliență economică, socială și instituțională, Componenta C12. Sănătate, I2: Dezvoltarea infrastructurii spitalicești publice, I2.1 și I2.2. Infrastructură spitalicească publică nouă, incluzând echipamentele și aparatura medicală aferente Compania Națională de Investiții, Subprogramul "Unități Sanitare" Bugetul Consiliului Județean Neamț

Valoare estimată: va fi stabilită în urma elaborării SF	**Perioadă de implementare:** 2022 - 2026

Denumire proiect: 5. Crearea unui Centru de Management al Datelor şi Informaţiilor la Spitalului Judeţean de Urgenţă Piatra Neamţ
O.S.2.1. Modernizarea sistemului sanitar, a infrastructurii judeţene din domeniul sănătate şi a serviciilor medicale
Beneficiar: Consiliul Judeţean Neamţ
Parteneri: -
Localizarea proiectului: Municipiul Piatra Neamţ

Documente strategice regionale/naţionale în care se încadrează proiectul:	Planul de Dezvoltare Regionala Nord-Est 2021-2027 Strategia Naţionala pentru Dezvoltarea Durabilă a României 2030 Strategia de Specializare Inteligentă RIS3 N-E 2021 - 2027

Scurtă descrierea şi justificarea proiectului: La nivelul Spitalului Judeţean de Urgenţă Piatra Neamţ există un volum foarte mare de activitate medicală şi un număr semnificativ de persoane pentru care sunt furnizate servicii, acest aspect necesitând şi o gestionare eficientă a datelor şi informaţiilor vehiculate. În scopul simplificării procedurilor administrative şi al identificării cu exactitate a tuturor datelor legate de: istoricul medical al pacienţilor, tratamentul oferit pe perioada internării sau în cadrul vizitelor, informaţii referitoare la cadrele medicale implicate în tratarea pacienţilor, medicamentaţia prescrisă şi evoluţia stării de sănătate, este oportună crearea unui Centru de Management al Datelor şi Informaţiilor la Spitalului Judeţean de Urgenţă Piatra Neamţ. Acest centru se va realiza prin investiţii în infrastructură hardware şi software, va integra toate datele şi informaţiile în conformitate cu legislaţia în vigoare şi va respecta cerinţele GDPR.

Obiectivul general al proiectului: Gestionarea eficientă a datelor şi informaţiilor existente la nivelul Spitalului Judeţean de Urgenţă Piatra Neamţ prin înfiinţarea unui centru de management al acestora.

Tipuri de activităţi propuse:

- achiziţia de echipamente hardware şi soluţii software;
- operaţionalizarea unui sistem informatic integrat care să gestioneze date şi informaţii prin intermediul unui Data Center.

Indicatori de realizare:

- O aplicaţie informatică;
- Un Data Center

Măsuri asociate:

- Elaborare Cerere de Finanţare;
- Implementare Proiect: derulare procedură de achiziţii pentru servicii, atribuire contracte de achiziţii.

Rezultate anticipate:

- creşterea capacităţii administrative la nivelul spitalului;
- eficientizarea interacţiunii cu pacienţii;
- simplificarea procedurilor de documentare medicală în legătură cu istoricul pacienţilor.

Surse de finanţare potenţiale:

Planul Naţional de Redresare şi Reziliență, Componenta C7. Transformare digitală, I3. Realizarea sistemului de eHealth şi telemedicină

Bugetul Consiliului Judeţean Neamţ

Valoare estimată: va fi stabilită în urma elaborării SF	**Perioadă de implementare:** 2022 - 2024

Denumire proiect: 6. „Rețeaua Județeană de Telemedicină", proiect care vizează implementarea sistemului de telemedicină la nivelul tuturor localităților județului	
O.S.2.1. Modernizarea sistemului sanitar, a infrastructurii județene din domeniul sănătate și a serviciilor medicale	
Beneficiar: Consiliul Județean Neamț	
Parteneri: Consiliul Județean Neamț, UAT-uri din județ, unități sanitare publice și private, cabinete medicale individuale	
Localizarea proiectului: Județul Neamț	
Documente strategice regionale/naționale în care se încadrează proiectul:	Planul de Dezvoltare Regionala Nord-Est 2021-2027 Strategia Națională pentru Dezvoltarea Durabilă a României 2030 Strategia de Specializare Inteligentă RIS3 N-E 2021 - 2027
Scurtă descrierea și justificarea proiectului: Proiectul „Rețeaua Județeană de Telemedicină" are drept scop dezvoltarea unui nou tip de serviciu în domeniul sanitar. Prin intermediul acestuia toți locuitorii județului Neamț vor avea posibilitatea să interacționeze cu personal medical de specialitate fără a fi nevoie de proximitate fizică. Bazându-se pe o tehnologie IT&C modernă, rețeaua de telemedicină va asigura comunicarea între pacienți și medici indiferent de locația unde se află, condiția fiind aceea de a avea acces la dispozitivele necesare. În acest sens, Consiliul Județean Neamț va dezvolta o rețea care să acopere întreg județul și la nivelul căreia vor exista puncte dotate tehnologic și distribuite teritorial astfel încât oricine să aibă acces la ele. Acest proiect contribuie atât la înlăturarea condiționalității de proximitate între medic și pacient, cât și la prevenirea transmiterii virusului Covid-19.	
Obiectivul general al proiectului: Modernizarea sistemului medical județean prin crearea unei rețele de telemedicină și extinderea posibilităților de interacțiune medic-pacient.	
Tipuri de activități propuse: - achiziția de echipamente hardware și soluții software; - operaționalizarea unui sistem informatic integrat (Data Center) prin intermediul căruia să se desfășoare în regim online interacțiunea între pacient și medici.	
Indicatori de realizare: - O aplicație informatică; - Un Data Center; - Introducerea unui nou serviciu destinat pacienților	
Măsuri asociate: - Elaborare Cerere de Finanțare; - Implementare Proiect: derulare procedură de achiziții pentru servicii, atribuire contracte de achiziții.	
Rezultate anticipate: - introducerea unui nou tip de serviciu medical; - extinderea posibilităților de interacțiune medic-pacient; - creșterea capacității și eficientizarea posibilităților de tratare a pacienților; - creșterea accesibilității locuitorilor județului la servicii medicale de specialitate.	

Surse de finanțare potențiale: Planul Național de Redresare și Reziliență, Componenta C7. Transformare digitală, I7. Realizarea sistemului de eHealth și telemedicină Bugetul Consiliului Județean Neamț	
Valoare estimată: va fi stabilită în urma elaborării SF	**Perioadă de implementare:** 2022 - 2026

Denumire proiect: 7. Înființarea unui Centru pentru Tratarea și Recuperarea persoanelor afectate de AVC	
O.S.2.1. Modernizarea sistemului sanitar, a infrastructurii județene din domeniul sănătate și a serviciilor medicale	
Beneficiar: Consiliul Județean Neamț	
Parteneri: -	
Localizarea proiectului: Județul Neamț	
Documente strategice regionale/naționale în care se încadrează proiectul:	Planul de Dezvoltare Regionala Nord-Est 2021-2027 Strategia de Specializare Inteligentă RIS3 N-E 2021 - 2027
Scurtă descrierea și justificarea proiectului: La nivelul județului Neamț, AVC este una dintre afecțiunile des întâlnite în rândul pacienților, iar tratarea și recuperarea acestora nu se realizează întotdeauna în cele mai bune condiții. În prezent, cercetarea medicală a înregistrat o evoluție semnificativă a eficienței posibilităților de tratare și recuperare a persoanelor care au suferit un AVC și de aceea se impune înființarea unui Centru destinat special acestui servicu medical.	
Obiectivul general al proiectului: Înființarea unui Centru pentru Tratarea și Recuperarea persoanelor afectate de AVC și reducerea incidenței acestei afecțiuni la nivelul județului Neamț.	
Tipuri de activități propuse: - realizarea infrastructurii Centrului pentru Tratarea și Recuperarea persoanelor afectate de AVC; - dotarea acestuia cu echipamentele și tehnologia necesare; - asigurarea furnizării serviciilor medicale prin intermediul personalului de specialitate.	
Indicatori de realizare: Numărul obiectivelor nou construite - unul	
Măsuri asociate: - Elaborare SF; - Elaborare Cerere de Finanțare; - Implementare Proiect: derulare procedură de achiziții, atribuire contract de execuție a lucrărilor, execuția lucrărilor.	
Rezultate anticipate: - creșterea semnificativă a capacității de tratare și recuperare a persoanelor care au suferit AVC; - creșterea calității vieții, a speranței de viață și a siguranței pentru locuitorii din județul Neamț.	

Surse de finanțare potențiale: Planul Național de Redresare și Reziliență, Pilonul V. Sănătate, precum și reziliență economică, socială și instituțională, Componenta C12. Sănătate, I2: Dezvoltarea infrastructurii spitalicești publice, I2.1 și I2.2. Infrastructură spitalicească publică nouă, incluzând echipamentele și aparatura medicală aferente Compania Națională de Investiții, Subprogramul „Unități Sanitare" Bugetul Consiliului Județean Neamț	
Valoare estimată: va fi stabilită în urma elaborării SF	**Perioadă de implementare:** 2022 – 2026

Denumire proiect: 1. Dezvoltarea rețelei de echipe mobile specializate care să asigure servicii de abilitare/reabilitare în zone greu accesibile și în zone unde nu este acoperită furnizarea acestor servicii	
O.S.2.2. Modernizarea sistemului de asistență socială și creșterea calității serviciilor furnizate către categoriile de persoane aflate în dificultate	
Beneficiar: DGASPC Neamț	
Parteneri: -	
Localizarea proiectului: Județul Neamț	
Documente strategice regionale/naționale în care se încadrează proiectul:	Planul de Dezvoltare Regionala Nord-Est 2021-2027
Scurtă descrierea și justificarea proiectului: Relieful județului Neamț determină o amplasare teritorială a localităților în zone accesibile, dar și în zone cu un grad de accesibilitate redus (în special zona montană și zonele unde infrastructura de transport este slab dezvoltată). În scopul asigurării serviciilor de abilitare/reabilitare a persoanelor cu necesități în domeniul asistenței sociale, este propus un proiect prin intermediul căruia să fie înființate și dotate echipe mobile alcătuite din personal specializat al DGASPC Neamț care să furnizeze serviciile necesare pentru categoriile de persoane asistate indiferent unde locuiesc acestea. De asemenea, prin intermediul echipelor mobile se va asigura furnizarea de servicii pentru persoanele aflate în incapacitate de deplasare.	
Obiectivul general al proiectului: Extinderea capacității de furnizare a serviciilor de abilitare/reabilitare prin înființarea și dotarea unor echipe mobile alcătuite din personal de specialitate al DGASPC Neamț.	
Tipuri de activități propuse: - crearea echipelor mobile; - dotarea acestora cu echipamente și mijloace necesare deplasării.	
Indicatori de realizare: - Înființarea unui nou serviciu furnizat beneficiarilor; - Numărul echipelor care asigură furnizarea acestui serviciu	
Măsuri asociate: - Elaborare Cerere de Finanțare;	



– Implementare Proiect: derulare procedură de achiziții pentru servicii, atribuire contracte de achiziții.
Rezultate anticipate: – extinderea capacității de furnizare a serviciilor de asistență socială; – creșterea semnificativă a numărului de persoane asistate social din județ care beneficiază de servicii de abilitare/reabilitare.
Surse de finanțare potențiale: Programul Operațional Incluziune și Demnitate Socială 2021 – 2027, Proioritate 7. Sprijin pentru persoanele cu dizabilități, Acțiunea 7.5. Echipe mobile pentru reabilitarea la domiciliu a persoanelor cu dizabilități Bugetul Consiliului Județean Neamț

Valoare estimată: va fi stabilită în momentul elaborării Cererii de Finanțare	**Perioadă de implementare:** 2022 - 2024

Denumire proiect: 2. Dezvoltarea serviciilor rezidențiale - case de tip familial și a serviciilor de recuperare de zi pentru copiii cu dizabilități instituționalizați și din comunitate care se află sub incidența riscului separării de familie	
O.S.2.2. Modernizarea sistemului de asistență socială și creșterea calității serviciilor furnizate către categoriile de persoane aflate în dificultate	
Beneficiar: DGASPC Neamț	
Parteneri: -	
Localizarea proiectului: Județul Neamț	
Documente strategice regionale/naționale în care se încadrează proiectul:	Planul de Dezvoltare Regionala Nord-Est 2021-2027 Strategia Națională privind Drepturile Persoanelor cu Dizabilități 2021 - 2027
Scurtă descrierea și justificarea proiectului: Proiectul își propune dezvoltarea serviciilor de recuperare pentru copiii cu dizabilități instituționalizați și din comunitate, la nivelul centrelor de zi ale DGASPC, în special al celor aflați sub incidența riscului separării de familie. Astfel, vor fi extinse aceste tipuri de servicii, va fi distribuit personal de specialitate suplimentar, vor fi angajați noi specialiști în domeniu, se va complementa serviciul furnizat prin asigurarea consilierii psihologice și vor fi achiziționate mijloacele necesare.	
Obiectivul general al proiectului: Dezvoltarea serviciilor de recuperare de zi pentru copiii cu dizabilități instituționalizați și din comunitate care se află sub incidența riscului separării de familie în județul Neamț prin extinderea capacității de furnizare a acestor servicii de către DGASPC Neamț.	
Tipuri de activități propuse: – suplimentarea personalului DGASPC Neamț care furnizează aceste tipuri de servicii; – crearea unui serviciu dedicat recuperării copiilor cu dizabilități instituționalizați și din comunitate care se află sub incidența riscului separării de familie.	

Indicatori de realizare: Înființarea unui nou serviciu furnizat beneficiarilor
Măsuri asociate: - Elaborare Cerere de Finanțare; - Implementare Proiect: derulare procedură de achiziții pentru servicii, atribuire contracte de achiziții.
Rezultate anticipate: - extinderea capacității DGASPC Neamț de a furniza acest tip de serviciu; - ameliorarea situației copiilor instituționalizați și din comunitate care beneficiază de această formă de asistență socială.
Surse de finanțare potențiale: Programul Operațional Incluziune și Demnitate Socială 2021 – 2027, Prioritatea 5. Reducerea disparităților dintre copiii aflați în risc de sărăcie și/excluziune socială si ceilalți copii, Acțiunea 5.5. Prevenirea separării de familie, Acțiunea 7.3. Reabilitarea copiilor cu dizabilități Bugetul Consiliului Județean Neamț

Valoare estimată: va fi stabilită în momentul elaborării Cererii de Finanțare	**Perioadă de implementare:** 2022 - 2024

Denumire proiect: 3. Dezvoltarea rețelei de asistență maternală și extinderea serviciilor furnizate	
O.S.2.2. Modernizarea sistemului de asistență socială și creșterea calității serviciilor furnizate către categoriile de persoane aflate în dificultate	
Beneficiar: DGASPC Neamț	
Parteneri: -	
Localizarea proiectului: Județul Neamț	
Documente strategice regionale/naționale în care se încadrează proiectul:	Planul de Dezvoltare Regionala Nord-Est 2021-2027
Scurtă descrierea și justificarea proiectului: Proiectul își propune dezvoltarea rețelei de asistență maternală în județul Neamț prin creșterea capacității DGASPC de a furniza servicii de specialitate pentru un număr cât mai mare de beneficiari. Având în vedere importanța acestui tip de serviciu este necesară extinderea lui astfel încât să fie acoperită întreaga categorie de persoane vulnerabile aflate în dificultate.	
Obiectivul general al proiectului: Dezvoltarea rețelei de asistență maternală a DGASPC Neamț în scopul extinderii capacității de furnizare a acestui tip de serviciu.	
Tipuri de activități propuse: - suplimentarea personalului DGASPC Neamț care furnizează aceste tipuri de servicii; - organizarea de programe de formare profesională și specializare a personalului din sectorul asistență maternală.	
Indicatori de realizare: - Extinderea serviciului de asistență maternală; - Numărul personalului existent și nou care asigură furnizarea acestui serviciu	

Măsuri asociate: - Elaborare Cerere de Finanțare; - Implementare Proiect: derulare procedură de achiziții pentru servicii, atribuire contracte de achiziții.
Rezultate anticipate: - extinderea capacității DGASPC Neamț de a furniza acest tip de serviciu; - ameliorarea situației beneficiarilor de asistență maternală.
Surse de finanțare potențiale: Programul Operațional Incluziune și Demnitate Socială 2021 – 2027, Prioritatea 8. Servicii sociale și de suport acordate altor grupuri vulnerabile, Acțiunea 8.7. Formarea profesională continuă a specialiștilor care lucrează cu grupuri vulnerabile Bugetul Consiliului Județean Neamț

Valoare estimată: va fi stabilită în momentul elaborării Cererii de Finanțare	**Perioadă de implementare:** 2022 - 2024

Denumire proiect: 4. Înființarea unui Centru Maternal pentru servicii destinate copilului și familiei	
O.S.2.2. Modernizarea sistemului de asistență socială și creșterea calității serviciilor furnizate către categoriile de persoane aflate în dificultate	
Beneficiar: DGASPC Neamț	
Parteneri: -	
Localizarea proiectului: Județul Neamț	
Documente strategice regionale/naționale în care se încadrează proiectul:	Planul de Dezvoltare Regionala Nord-Est 2021-2027
Scurtă descrierea și justificarea proiectului: Pentru gestionarea eficientă a serviciilor de asistență socială destinate copilului și familiei, la nivelul DGASPC Neamț se propune înființarea unui Centru Maternal în cadrul căruia beneficiarii să aibă posibilitatea să fie consiliați și găzduiți în contextul în care situația o impune.	
Obiectivul general al proiectului: Extinderea și dezvoltarea serviciilor destinate copilului și familiei prin înființarea unui Centru Maternal în cadrul căruia să fie furnizate servicii de acest tip.	
Tipuri de activități propuse: - lucrări de construcții la infrastructura Centrului Maternal; - asigurarea personalului de specialitate necesar.	
Indicatori de realizare: Numărul obiectivelor nou construite - unul	
Măsuri asociate: - Elaborare SF; - Elaborare Cerere de Finanțare;	

– Implementare Proiect: derulare procedură de achiziții, atribuire contract de execuție a lucrărilor, execuția lucrărilor.
Rezultate anticipate: – extinderea capacității DGASPC Neamț de a furniza acest tip de serviciu; – ameliorarea situației beneficiarilor de asistență maternală.
Surse de finanțare potențiale: Programul Operațional Incluziune și Demnitate Socială 2021 – 2027, Prioritate 1. DLRC Urban, Acțiunea 1.5. Infrastructură socială Bugetul Consiliului Județean Neamț

Valoare estimată: va fi stabilită în urma elaborării SF	**Perioadă de implementare:** 2022 - 2024

Denumire proiect: 5. Creşterea accesului tinerilor care urmează să părăsească sistemul de asistenţă socială şi protecţia copilului la servicii destinate însuşirii abilităţilor socio-profesionale şi de viaţă independentă în scopul integrării corespunzătoare în societate şi pe piaţa forţei de muncă	
O.S.2.2. Modernizarea sistemului de asistență socială și creșterea calității serviciilor furnizate către categoriile de persoane aflate în dificultate	
Beneficiar: DGASPC Neamț	
Parteneri: -	
Localizarea proiectului: Județul Neamț	
Documente strategice regionale/naționale în care se încadrează proiectul:	Planul de Dezvoltare Regionala Nord-Est 2021-2027
Scurtă descrierea şi justificarea proiectului: Piaţa forţei de muncă din judeţul Neamţ este dimensionată la o capacitate care asigură un nivel insuficient de absorbţie a resursei umane active, rata şomajului plasându-se în jurul procentului de 3%. De asemenea, cea mai mare parte a angajatorilor îşi doresc forţă de muncă specializată în domeniile lor de activitate, căutând resursă umană calificată. Pentru tinerii instituţionalizaţi care urmează să părăsească sistemul de asistenţă socială este foarte importantă asigurarea capacităţii de integrare socială şi deprinderea unei vieţi independente. Prin intermediul acestui proiect, DGASPC Neamţ va dezvolta un serviciu care să aibă drept scop pregătirea tinerilor care părăsesc sistemul instituţionalizat în vederea deprinderii unor abilităţi socio-profesionale care să le ofere oportunitatea de integrare pe piaţa forţei de muncă, dobândind astfel capacitatea de a avea o viaţă independentă.	
Obiectivul general al proiectului: Dezvoltarea serviciilor furnizate de către DGASPC Neamţ pentru tinerii instituţionalizaţi care părăsesc sistemul de asistenţă socială prin creşterea accesului acestora la pregătire profesională în scopul integrării pe piaţa forţei de muncă şi al dobândirii unei vieţi independente.	

Tipuri de activităţi propuse: - crearea şi organizarea unor programe de pregătire profesională specializate pentru acest tip de beneficiari; - asigurarea serviciului de consiliere şi a personalului de specialitate necesar.
Indicatori de realizare: Înfiinţarea unui nou serviciu furnizat beneficiarilor
Măsuri asociate: - Elaborare Cerere de Finanţare; - Implementare Proiect: derulare procedură de achiziţii pentru servicii, atribuire contracte de achiziţii.
Rezultate anticipate: - extinderea serviciilor de asistenţă socială furnizate de DGASPC Neamţ; - creşterea capacităţii tinerilor instituţionalizaţi care părăsesc sistemul de asistenţă socială de a se integra în societate şi pe piaţa forţei de muncă.
Surse de finanţare potenţiale: Programul Operaţional Incluziune şi Demnitate Socială 2021 – 2027, Prioritatea 5. Reducerea disparităţilor dintre copiii aflaţi în risc de sărăcie şi/excluziune socială si ceilalţi copii, Acţiunea 5.4. Sprijinirea tinerilor în procesul de dezinstituţionalizare Bugetul Consiliului Judeţean Neamţ

Valoare estimată: va fi stabilită în momentul elaborării Cererii de Finanţare	**Perioadă de implementare:** 2022 - 2024

Denumire proiect: 6. Înfiinţarea centrului pentru copilul/tânărul cu tulburări comportamentale	
O.S.2.2. Modernizarea sistemului de asistenţă socială şi creşterea calităţii serviciilor furnizate către categoriile de persoane aflate în dificultate	
Beneficiar: DGASPC Neamţ	
Parteneri: -	
Localizarea proiectului: Judeţul Neamţ	
Documente strategice regionale/naţionale în care se încadrează proiectul:	Planul de Dezvoltare Regionala Nord-Est 2021-2027
Scurtă descrierea şi justificarea proiectului: Crearea unui centru de servicii destinat special copiilor şi tinerilor cu tulburări comportamentale reprezintă un proiect deosebit de important pentru sistemul de asistenţă socială din judeţul Neamţ, deoarece grupul-ţintă vizat constituie o categorie de beneficiari cu un grad foarte ridicat de vulnerabilitate. Înfiinţarea unei entităţi specializate în asigurarea tratamentului şi consilierii acestora va contribui prin serviciile furnizate la ameliorarea semnificativă a afecţiunilor de care suferă, dar şi la sprijinirea familiilor din care fac parte beneficiarii.	
Obiectivul general al proiectului: Dezvoltarea serviciilor furnizate de către DGASPC Neamţ prin înfiinţarea unui centru de servicii pentru copiii şi tinerii cu tulburări comportamentale.	

Tipuri de activităţi propuse: - realizarea infrastructurii Compexului de servicii şi dotarea acestuia; - asigurarea personalului de specialitate care furnizează aceste tipuri de servicii.
Indicatori de realizare: Numărul obiectivelor nou înfiinţate - unul
Măsuri asociate: - Elaborare SF; - Elaborare Cerere de Finanţare; - Implementare Proiect: derulare procedură de achiziţii, atribuire contract de execuţie a lucrărilor, execuţia lucrărilor.
Rezultate anticipate: - extinderea capacităţii DGASPC Neamţ de a furniza serviciile necesare sprijinirii copiilor şi tinerilor cu tulburări comportamentale; - ameliorarea situaţiei pentru această categorie de beneficiari, dar şi pentru familiile aparţinătoare.
Surse de finanţare potenţiale: Programul Operaţional Incluziune şi Demnitate Socială 2021 – 2027, Prioritatea 5. Reducerea disparităţilor dintre copiii aflaţi în risc de sărăcie şi/excluziune socială si ceilalţi copii, Acţiunea 5.1. Dezvoltarea a 8 centre pilot regionale pentru copiii cu tulburări de comportament, Prioritate 1. DLRC Urban, Acţiunea 1.5. Infrastructură socială Bugetul Consiliului Judeţean Neamţ

Valoare estimată: va fi stabilită în urma elaborării SF	**Perioadă de implementare:** 2022 - 2024

Denumire proiect: 7. Reabilitarea şi dotarea a două apartamente de tip familial pentru protecţia copilului – Complex de servicii "Familia mea" Roman	
O.S.2.2. Modernizarea sistemului de asistenţă socială şi creşterea calităţii serviciilor furnizate către categoriile de persoane aflate în dificultate	
Beneficiar: DGASPC Neamţ	
Parteneri: -	
Localizarea proiectului: Municipiul Roman	
Documente strategice regionale/naţionale în care se încadrează proiectul:	Planul de Dezvoltare Regionala Nord-Est 2021-2027
Scurtă descrierea şi justificarea proiectului: În scopul sprijinirii activităţii de asistenţă şi protecţie socială a copilului, DGASPC Neamţ propune implementarea unui proiect prin care să fie reabilitate şi dotate două apartamente de tip familial, contribuind astfel la extinderea capacităţii de furnizare a acestui serviciu către beneficiari. Locaţia investiţiei va fi Complexul de servicii "Familia mea" din Municipiul Roman.	

Obiectivul general al proiectului: Dezvoltarea capacității DGASPC Neamț de a furniza servicii în domeniul asistenței sociale și protecției copilului prin reabilitarea și dotarea a două apartamente de tip familial în cadrul Complexului de servicii "Familia mea" din Municipiul Roman.
Tipuri de activități propuse: - lucrări de reabilitare a două apartamente care fac parte din Complexul de servicii "Familia mea" din Municipiul Roman și dotarea acestora
Indicatori de realizare: Numărul obiectivelor reabilitate - două
Măsuri asociate: - Elaborare SF; - Elaborare Cerere de Finanțare; - Implementare Proiect: derulare procedură de achiziții, atribuire contract de execuție a lucrărilor, execuția lucrărilor.
Rezultate anticipate: - extinderea capacității DGASPC Neamț de a furniza servicii de asistență socială și protecția copilului
Surse de finanțare potențiale: Programul Operațional Incluziune și Demnitate Socială 2021 – 2027, Prioritatea 3. Protejarea dreptului la demnitate socială, Acțiunea 3.1. Locuințe sociale Bugetul Consiliului Județean Neamț

Valoare estimată: va fi stabilită în urma elaborării SF	**Perioadă de implementare:** 2022 - 2024

Denumire proiect: 8. Dezvoltarea și modernizarea Centrului de recuperare de zi pentru copilul cu dizabilități din Piatra Neamț	
O.S.2.2. Modernizarea sistemului de asistență socială și creșterea calității serviciilor furnizate către categoriile de persoane aflate în dificultate	
Beneficiar: DGASPC Neamț	
Parteneri: -	
Localizarea proiectului: Municipiul Piatra Neamț	
Documente strategice regionale/naționale în care se încadrează proiectul:	Planul de Dezvoltare Regionala Nord-Est 2021-2027 Strategia Națională privind Drepturile Persoanelor cu Dizabilități 2021 - 2027
Scurtă descrierea și justificarea proiectului: În scopul îmbunătățirii activității de asistență socială și protecția copilului, DGASPC Neamț are în vedere extinderea și amenajarea Centrului de recuperare de zi pentru copilul cu dizabilități din Municipiul Piatra Neamț, obiectiv ce necesită modernizare atât din punct de vedere al infrastructurii, cât și al dotărilor. De asemenea, se dorește extinderea zonelor funcționale ale Centrului prin construirea de noi spații destinate activății curente. Proiectul contribuie la	

creșterea capacității DGASPC Neamț de a furniza servicii de recuperare și consiliere pentru copii cu dizabilități.
Obiectivul general al proiectului: Dezvoltarea capacității DGASPC Neamț de a răspunde nevoilor pe care le au copiii cu dizabilități prin extinderea și amenajarea Centrului de recuperare de zi destinat acestui tip de beneficiari.
Tipuri de activități propuse: - lucrări de modernizare și extindere a infrastructurii; - modernizarea și dotarea obiectivului de investiții.
Indicatori de realizare: Numărul obiectivelor modernizate - unul
Măsuri asociate: - Elaborare SF; - Elaborare Cerere de Finanțare; - Implementare Proiect: derulare procedură de achiziții, atribuire contract de execuție a lucrărilor, execuția lucrărilor.
Rezultate anticipate: - creșterea capacității DGASPC Neamț de a furniza servicii de recuperare pentru copiii cu dizabilități; - creșterea numărului de beneficiari ai serviciului de recuperare; - îmbunătățirea calității serviciilor furnizate.
Surse de finanțare potențiale: Programul Operațional Incluziune și Demnitate Socială 2021 – 2027, Prioritatea 1. DLRC Urban, Acțiunea 1.5. Infrastructură socială, Proioritate 7. Sprijin pentru persoanele cu dizabilități, Acțiunea 7.3. Reabilitarea copiilor cu dizabilități Planul Național de Redresare și Reziliență, Pilonul V. Sănătate, precum și reziliență economică, socială și instituțională Componenta C13. Reforme sociale, I2. Reabilitarea, renovarea și dezvoltarea infrastructurii sociale pentru persoanele cu dizabilități Bugetul Consiliului Județean Neamț
Valoare estimată: va fi stabilită în urma elaborării SF / **Perioadă de implementare:** 2022 - 2024

Denumire proiect: 9. Amenajarea unui teren de sport pentru beneficiari și a spațiilor de joacă din centrele pentru protecția copilului – Complexurile de servicii „Ion Creangă" și „Elena Doamna" din Piatra Neamț" și Centrul rezidențial pentru copilul cu dizabilități „Ozana" din Târgu Neamț
O.S.2.2. Modernizarea sistemului de asistență socială și creșterea calității serviciilor furnizate către categoriile de persoane aflate în dificultate
Beneficiar: DGASPC Neamț
Parteneri: -

Localizarea proiectului: Județul Neamț	
Documente strategice regionale/naționale în care se încadrează proiectul:	Planul de Dezvoltare Regionala Nord-Est 2021-2027
Scurtă descrierea și justificarea proiectului: Pentru ca beneficiarii serviciilor furnizate de către DGASPC Neamț să dispună de cât mai multe facilități pentru o viață normală, este propus un proiect care vizează amenajarea unui teren de sport și a tuturor spațiilor de joacă din centrele pentru protecția copilului. În acest sens, activitatea de protecție a copilului și serviciile asigurate de către personalul calificat al DGASPC Neamț pentru această categorie de beneficiari sunt complementate cu derularea unor investiții pentru îmbunătățirea infrastructurii necesare socializării, desfășurării unor activități care presupun interacțiune și petrecerii în mod plăcut a timpului liber.	
Obiectivul general al proiectului: Creșterea capacității DGASPC Neamț de a contribui la diversificarea activităților desfășurate de către beneficiari, copii și tineri, prin amenajarea unui teren de sport și a spațiilor de joacă din centrele pentru protecția copilului.	
Tipuri de activități propuse: - amenajarea unui teren de sport; - amenajarea și dotarea spațiilor de joacă din centrele pentru protecția copilului.	
Indicatori de realizare: - Numărul obiectivelor nou construite - unul; - Numărul obiectivelor modernizate - toate spațiile de joacă din centrele pentru protecția copilului.	
Măsuri asociate: - Elaborare SF; - Elaborare Cerere de Finanțare; - Implementare Proiect: derulare procedură de achiziții, atribuire contract de execuție a lucrărilor, execuția lucrărilor.	
Rezultate anticipate: - diversificarea activităților recreative desfășurate de beneficiari, copii și tineri, în cadrul centrelor pentru protecția copilului ale DGASPC Neamț; - îmbunătățirea capacității DGASPC Neamț de a oferi perspectiva unei vieți normale pentru beneficiari; - creșterea capacității copiilor și tinerilor de a socializa și de a se integra în colectivități.	
Surse de finanțare potențiale: Programul Operațional Incluziune și Demnitate Socială 2021 – 2027, Prioritatea 1. DLRC Urban, Acțiunea 1.5. Infrastructură socială, Proioritate 7. Sprijin pentru persoanele cu dizabilități, Acțiunea 7.3. Reabilitarea copiilor cu dizabilități Bugetul Consiliului Județean Neamț	
Valoare estimată: stabilită în urma elaborării SF	**Perioadă de implementare:** 2022 - 2024

Denumire proiect: 10. Construirea a nouă locuințe protejate pentru persoane adulte cu dizabilități care au fost dezinstituționalizate și a trei centre de zi pentru persoane cu dizabilități dezinstituționalizate și din comunitate (trei proiecte)	
O.S.2.2. Modernizarea sistemului de asistență socială și creșterea calității serviciilor furnizate către categoriile de persoane aflate în dificultate	
Beneficiar: DGASPC Neamț	
Parteneri: -	
Localizarea proiectului: Județul Neamț	
Documente strategice regionale/naționale în care se încadrează proiectul:	Planul de Dezvoltare Regionala Nord-Est 2021-2027 Strategia Națională privind Drepturile Persoanelor cu Dizabilități 2021 - 2027
Scurtă descrierea și justificarea proiectului: Pornind de la complexitatea nevoilor de asistență pe care le au persoanele cu dizabilități care au fost dezinstituționalizate și pentru a contribui permanet la sprijinirea efortului acestora de integrare socială corespunzătoare, DGASPC Neamț își propune construirea a nouă locuințe protejate destinate persoanelor adulte cu dizabilități și a trei centre de zi care să furnizeze servicii nu numai pentru beneficiarii dezinstituționalizați, ci și pentru cei din comunitate. Obiectivele vor fi realizate prin intermediul a trei proiecte ce urmează a fi implementate în scopul creșterii capacității DGASPC de a furniza servicii de calitate și de a crește numărul beneficiarilor acestor servicii.	
Obiectivul general al proiectului: Extinderea capacității DGASPC Neamț de a asigura serviciile de asistență socială necesare persoanelor cu dizabilități dezinstituționalizate și din comunitate prin construirea a nouă locuințe protejate și a trei centre de zi.	
Tipuri de activități propuse: - construirea a nouă locuințe protejate și dotarea acestora; - construirea a trei centre de zi, dotarea acestora și asigurarea personalului necesar.	
Indicatori de realizare: Numărul obiectivelor nou construite - 9 locuințe protejate și 3 centre de zi	
Măsuri asociate: - Elaborare SF; - Elaborare Cerere de Finanțare; - Implementare Proiect: derulare procedură de achiziții, atribuire contract de execuție a lucrărilor, execuția lucrărilor.	
Rezultate anticipate: - creșterea capacității DGASPC Neamț de a furniza servicii de calitate pentru persoanele cu dizabilități dezinstituționalizate și din comunitate; - creșterea numărului de beneficiari ai serviciilor și îmbunătățirea calității vieții acestora.	
Surse de finanțare potențiale: Autoritatea Națională pentru Persoanele cu Dizabilități, Programul de Interes Național „Înființarea de servicii sociale de tip centre de zi, centre respiro/centre de criză și locuințe protejate în vederea	

ROMÂNIA CONSILIUL JUDEȚEAN NEAMȚ

dezinstituționalizării persoanelor cu dizabilități aflate în instituții de tip vechi și pentru prevenirea instituționalizării persoanelor cu dizabilități din comunitate"	
Valoare estimată: va fi stabilită în urma elaborării SF	**Perioadă de implementare:** 2022 - 2024

Denumire proiect: 11. Construirea a unsprezece locuințe protejate pentru tinerii cu dizabilități dezinstituționalizați aflați în procesul de tranziție către sistemul de protecție a persoanelor adulte și a patru centre de zi de recuperare pentru persoanele adulte cu dizabilități dezinstituționalizate și din comunitate
O.S.2.2. Modernizarea sistemului de asistență socială și creșterea calității serviciilor furnizate către categoriile de persoane aflate în dificultate
Beneficiar: DGASPC Neamț
Parteneri: -
Localizarea proiectului: Județul Neamț

Documente strategice regionale/naționale în care se încadrează proiectul:	Planul de Dezvoltare Regionala Nord-Est 2021-2027 Strategia Națională privind Drepturile Persoanelor cu Dizabilități 2021 - 2027

Scurtă descrierea și justificarea proiectului: Pornind de la complexitatea nevoilor de asistență pe care le au persoanele cu dizabilități care au fost dezinstituționalizate și pentru a contribui permanet la sprijinirea efortului acestora de integrare socială corespunzătoare, DGASPC Neamț își propune construirea a unsprezece locuințe protejate destinate tinerilor cu dizabilități dezinstituționalizați aflați în procesul de tranziție către sistemul de protecție a persoanelor adulte și a patru centre de zi care să furnizeze servicii nu numai pentru beneficiarii adulți dezinstituționalizați, ci și pentru cei din comunitate. Obiectivele vor fi realizate prin intermediul unui proiect ce urmează a fi implementat în scopul creșterii capacității DGASPC de a furniza servicii de calitate și de a crește numărul beneficiarilor acestor servicii.
Obiectivul general al proiectului: Extinderea capacității DGASPC Neamț de a asigura serviciile de asistență socială necesare persoanelor cu dizabilități, tinere și adulte, dezinstituționalizate și din comunitate prin construirea a unsprezece locuințe protejate și a patru centre de zi.
Tipuri de activități propuse: - construirea a unsprezece locuințe protejate și dotarea acestora; - construirea a patru centre de zi, dotarea acestora și asigurarea personalului necesar.
Indicatori de realizare: Numărul obiectivelor nou construite - 11 locuințe protejate și 4 centre de zi
Măsuri asociate: - Elaborare SF; - Elaborare Cerere de Finanțare; - Implementare Proiect: derulare procedură de achiziții, atribuire contract de execuție a lucrărilor, execuția lucrărilor.

Rezultate anticipate: - creşterea capacităţii DGASPC Neamţ de a furniza servicii de calitate pentru persoanele cu dizabilităţi dezinstituţionalizate şi din comunitate; - creşterea numărului de beneficiari ai serviciilor şi îmbunătăţirea calităţii vieţii acestora.
Surse de finanţare potenţiale: Autoritatea Naţională pentru Persoanele cu Dizabilităţi, Programul de Interes Naţional „Înfiinţarea de servicii sociale de tip centre de zi, centre respiro/centre de criză şi locuinţe protejate în vederea dezinstituţionalizării persoanelor cu dizabilităţi aflate în instituţii de tip vechi şi pentru prevenirea instituţionalizării persoanelor cu dizabilităţi din comunitate”
Valoare estimată: va fi stabilită în urma elaborării SF — **Perioadă de implementare:** 2022 - 2024

Denumire proiect: 12. Dezvoltarea serviciilor care răspund nevoilor specifice ale persoanelor cu dizabilităţi: asistenţă şi recuperare la domiciliu, îngrijire, centru respiro, centru de criză, centru pentru deprinderea pentru viaţă independentă, asistenţă personală	
O.S.2.2. Modernizarea sistemului de asistenţă socială şi creşterea calităţii serviciilor furnizate către categoriile de persoane aflate în dificultate	
Beneficiar: DGASPC Neamţ	
Parteneri: -	
Localizarea proiectului: Judeţul Neamţ	
Documente strategice regionale/naţionale în care se încadrează proiectul:	Planul de Dezvoltare Regionala Nord-Est 2021-2027 Strategia Naţională privind Drepturile Persoanelor cu Dizabilităţi 2021 - 2027
Scurtă descrierea şi justificarea proiectului: Dezvoltarea capacităţii DGASPC Neamţ de a furniza servicii complexe şi care răspund tuturor tipurilor de necesităţi ale persoanelor cu dizabilităţi presupune derularea unui proces de modernizare şi diversificare a acestora, orientându-le utilitatea pentru acoperi întreaga paletă de nevoi specifice. Astfel, prin intermediul acestui proiect este propusă îmbunătăţirea şi diversificarea următoarelor categorii de servicii: asistenţă şi recuperare la domiciliu, îngrijire, centru respiro, centru de criză, centru pentru deprinderea pentru viaţă independentă, asistenţă personală	
Obiectivul general al proiectului: Diversificarea serviciilor furnizate de DGASPC Neamţ şi modernizarea acestora în scopul asigurării condiţiilor de asistenţă pentru o serie de nevoi ale persoanelor cu dizabilităţi.	
Tipuri de activităţi propuse: - specializarea personalului DGASPC Neamţ şi diversificarea competenţelor acestuia; - angajarea de personal nou pentru serviciile care necesită resursă umană suplimentară; - crearea de echipe mobile; - înfiinţarea unui centru respiro, a unui centru de criză şi dezvoltarea activităţilor de asistenţă personală şi deprindere pentru o viaţă independentă a beneficiarilor;	

- dotarea cu mijloacele necesare desfășurării în bune condiții a acestor activități.
Indicatori de realizare: Număr de servicii dezvoltate și modernizate
Măsuri asociate: - Elaborare Cerere de Finanțare; - Implementare Proiect: derulare procedură de achiziții pentru servicii, atribuire contracte de achiziții.
Rezultate anticipate: - dezvoltarea serviciilor furnizate de DASPC Neamț pentru persoanele cu dizabilități și creșterea nivelului calitativ al acestora; - diversificarea serviciilor asigurate beneficiarilor în funcție de complexitatea nevoilor pe care le au; - creșterea numărului de beneficiari care primesc asistență prin intermediul acestor servicii.
Surse de finanțare potențiale: Programul Operațional Incluziune și Demnitate Socială 2021 – 2027, Prioritatea 4. Sprijinirea comunităților rurale fără acces sau cu acces redus la serviciile sociale, Acțiunea 4.2. Dezvoltarea serviciilor sociale primare pe modelul comunitar în comunitățile rurale, Acțiunea 4.4. Creșterea accesului profesioniștilor la programul de formare continuă, Proioritate 7. Sprijin pentru persoanele cu dizabilități, Acțiunea 7.5. Echipe mobile pentru reabilitarea la domiciliu a persoanelor cu dizabilități, Acțiunea 7.6. Servicii sociale în sprijinul dezinstituționalizării persoanelor cu dizabilități, Acțiunea 7.7. Centre respiro, Acțiunea 7.8. Cursuri Asistent Personal Profesional, Acțiunea 7.9. Măsuri de formare profesională continuă a personalului din serviciile dedicate persoanelor cu dizabilități Bugetul Consiliului Județean Neamț

Valoare estimată: va fi stabilită în momentul elaborării Cererii de Finanțare	**Perioadă de implementare:** 2022 - 2024

Denumire proiect: 13. Reabilitare și modernizare rețele de utilități (apă și energie electrică) CRRN Roman	
O.S.2.2. Modernizarea sistemului de asistență socială și creșterea calității serviciilor furnizate către categoriile de persoane aflate în dificultate	
Beneficiar: DGASPC Neamț	
Parteneri: -	
Localizarea proiectului: Municipiul Roman	
Documente strategice regionale/naționale în care se încadrează proiectul:	Planul de Dezvoltare Regionala Nord-Est 2021-2027
Scurtă descrierea și justificarea proiectului: În scopul asigurării condițiilor infrastructurale necesare derulării în bune condiții a activității de asistență socială la CRRN Roman, este propus un proiect prin care se dorește reabilitarea și modernizarea rețelelor de alimentare cu apă și energie electrică. Intervenția este necesară deoarece aceste rețele au o vechime considerabilă, aspect care determină pierderi, ineficiență energetică și costuri suplimentare.	

Obiectivul general al proiectului: Optimizarea consumului de apă şi eficientizarea consumului de energie electrică prin reabilitare şi modernizare reţele de utilităţi (apă şi energie electrică) CRRN Roman
Tipuri de activităţi propuse: - lucrări de refacere şi modernizare a instalaţiei sanitare; - lucrări de refacere şi modernizare a instalaţiei electrice.
Indicatori de realizare: Numărul obiectivelor reabilitate şi modernizare - unu
Măsuri asociate: - Elaborare SF; - Elaborare Cerere de Finanţare; - Implementare Proiect: derulare procedură de achiziţii, atribuire contract de execuţie a lucrărilor, execuţia lucrărilor.
Rezultate anticipate: - optimizarea consumului de apă; - eficientizarea consumului de energie electrică.
Surse de finanţare potenţiale: Programul Operaţional Incluziune şi Demnitate Socială 2021 – 2027, Prioritatea 1. DLRC Urban, Acţiunea 1.5. Infrastructură socială Bugetul Consiliului Judeţean Neamţ

Valoare estimată: va fi stabilită în urma elaborării SF	**Perioadă de implementare:** 2022 - 2024

Denumire proiect: 14. Reabilitare, modernizare şi instalare panouri fotovoltaice – CIA Târgu Neamţ	
O.S.2.2. Modernizarea sistemului de asistenţă socială şi creşterea calităţii serviciilor furnizate către categoriile de persoane aflate în dificultate	
Beneficiar: DGASPC Neamţ	
Parteneri: -	
Localizarea proiectului: Oraşul Târgu Neamţ	
Documente strategice regionale/naţionale în care se încadrează proiectul:	Planul de Dezvoltare Regionala Nord-Est 2021-2027 Strategia Naţională privind Drepturile Persoanelor cu Dizabilităţi 2021 - 2027
Scurtă descrierea şi justificarea proiectului: Pentru ca infrastructura DGASPC Neamţ să dispună de toate facilităţile necesare furnizării unor servicii de calitate, se propune prin intermediul acestui proiect reabilitarea şi modernizarea infrastructurii CIA Târgu Neamţ, precum şi eficientizarea energetică a centrului prin montarea de panouri fotovoltaice. Proiectul se justifică prin contribuţia pe care o va aduce la îmbunutăţirea condiţiilor infrastructurale şi a serviciilor furnizate pentru beneficiari.	
Obiectivul general al proiectului: Investiţii în reabilitarea şi modernizarea infrastructurii CIA Târgu Neamţ şi eficientizarea consumului energetic prin aportul adus din surse verzi.	

Tipuri de activităţi propuse: - lucrări de reabilitare şi modernizare a infrastructurii; - montare panouri fotovoltaice.
Indicatori de realizare: - Numărul obiectivelor reabilitate şi modernizare - unul;
Măsuri asociate: - Elaborare SF; - Elaborare Cerere de Finanțare; - Implementare Proiect: derulare procedură de achiziții, atribuire contract de execuție a lucrărilor, execuția lucrărilor.
Rezultate anticipate: - îmbunătățirea infrastructurii, eficientizarea energetică și creșterea calității serviciilor la CIA Târgu Neamț; - îmbunătățirea condițiilor de tratament și recuperare pentru beneficiari.
Surse de finanțare potențiale: Programul Operațional Incluziune și Demnitate Socială 2021 – 2027, Prioritatea 1. DLRC Urban, Acțiunea 1.5. Infrastructură socială Bugetul Consiliului Județean Neamț

Valoare estimată: va fi stabilită în urma elaborării SF	**Perioadă de implementare:** 2022 - 2024

Denumire proiect: 15. Reabilitare şi modernizare CRRN Războieni: înlocuire staţie de epurare, construire puţ nou, construire spaţii pentru depozitarea alimentelor, construire ateliere deprinderi de viaţă independentă pentru persoanele adulte cu dizabilităţi	
O.S.2.2. Modernizarea sistemului de asistență socială și creșterea calității serviciilor furnizate către categoriile de persoane aflate în dificultate	
Beneficiar: DGASPC Neamț	
Parteneri: -	
Localizarea proiectului: Comuna Războieni	
Documente strategice regionale/naționale în care se încadrează proiectul:	Planul de Dezvoltare Regionala Nord-Est 2021-2027 Strategia Națională privind Drepturile Persoanelor cu Dizabilități 2021 - 2027
Scurtă descrierea și justificarea proiectului: Prin acest proiect se propune derularea unor investiții care să contribuie la reabilitarea și modernizarea infrastructurii CRRN Războieni și la creșterea calității serviciilor furnizate către beneficiarii persoane adulte cu dizabilități. Intervențiile propuse vizează înlocuirea stației de epurare, construirea unui puț nou, construirea de spații pentru depozitarea alimentelor și a unor ateliere destinate desfășurării activităților care contribuie la deprinderea unei vieți independente pentru beneficiarii din centru.	

Obiectivul general al proiectului: Îmbunătățirea condițiilor infrastructurale și a serviciilor furnizate în cadrul CRRN Războieni prin înlocuirea stației de epurare, construirea unui puț nou, construirea de spații pentru depozitarea alimentelor și a unor ateliere destinate desfășurării activităților care contribuie la deprinderea unei vieți independente.
Tipuri de activități propuse: - lucrări de înlocuirea stației de epurare; - construcția unui puț nou și a unor spații de depozitare pentru alimente; - amenajarea și dotarea unui atelier în cadrul căruia să se desfășoare activități care contribuie la deprinderea unei vieți independente.
Indicatori de realizare: Numărul obiectivelor reabilitate și modernizare - unul
Măsuri asociate: - Elaborare SF; - Elaborare Cerere de Finanțare; - Implementare Proiect: derulare procedură de achiziții, atribuire contract de execuție a lucrărilor, execuția lucrărilor
Rezultate anticipate: - îmbunătățirea condițiilor de desfășurare a activității și a serviciilor furnizate în cadrul CRRN Războieni
Surse de finanțare potențiale: Programul Operațional Incluziune și Demnitate Socială 2021 – 2027, Prioritatea 1. DLRC Urban, Acțiunea 1.5. Infrastructură socială Bugetul Consiliului Județean Neamț
Valoare estimată: va fi stabilită în urma elaborării SF / **Perioadă de implementare:** 2022 - 2024

Denumire proiect: 16. Reabilitarea sistemului de canalizare, refacerea gardului exterior, amenajarea aleeilor din curtea centrului și reabilitarea clădirilor auxiliare la CIA Oșlobeni	
O.S.2.2. Modernizarea sistemului de asistență socială și creșterea calității serviciilor furnizate către categoriile de persoane aflate în dificultate	
Beneficiar: DGASPC Neamț	
Parteneri: -	
Localizarea proiectului: Comuna Bodești	
Documente strategice regionale/naționale în care se încadrează proiectul:	Planul de Dezvoltare Regionala Nord-Est 2021-2027 Strategia Națională privind Drepturile Persoanelor cu Dizabilități 2021 - 2027
Scurtă descrierea și justificarea proiectului: Prin intermediul acestui proiect sunt propuse investiții care vizează refacerea sistemului de canalizare la CIA Oșlobeni, refacerea gardului, amenajarea aleilor interioare și reabilitarea clădiriloe auxiliare. Având în vedere tipul de activități desfășurate în cadrul	

acestui centru de tip rezidențial, investițiile propuse vor contribui la îmbunătățirea desfășurării activității curente și la creșterea calității serviciilor furnizate.
Obiectivul general al proiectului: Derularea de investiții în vederea reabilitării infrastructurii CIA Oșlobeni și a sistemului de canalizare.
Tipuri de activități propuse: – lucrări pentru reabilitarea și modernizarea infrastructurii și a sistemului de canalizare al centrului
Indicatori de realizare: Numărul obiectivelor reabilitate și modernizare - unul
Măsuri asociate: – Elaborare SF; – Elaborare Cerere de Finanțare; – Implementare Proiect: derulare procedură de achiziții, atribuire contract de execuție a lucrărilor, execuția lucrărilor.
Rezultate anticipate: – îmbunătățirea calității serviciilor furnizate beneficiarilor și a desfășurării activității curente
Surse de finanțare potențiale: Programul Operațional Incluziune și Demnitate Socială 2021 – 2027, Prioritatea 1. DLRC Urban, Acțiunea 1.5. Infrastructură socială Bugetul Consiliului Județean Neamț

Valoare estimată: va fi stabilită în urma elaborării SF	**Perioadă de implementare:** 2022 - 2024

Denumire proiect: 17. Reabilitarea și modernizarea sistemului de canalizare, a fațadei clădirii și a spălătoriei centrului CRRPH Păstrăveni	
O.S.2.2. Modernizarea sistemului de asistență socială și creșterea calității serviciilor furnizate către categoriile de persoane aflate în dificultate	
Beneficiar: DGASPC Neamț	
Parteneri: -	
Localizarea proiectului: Comuna Păstrăveni	
Documente strategice regionale/naționale în care se încadrează proiectul:	Planul de Dezvoltare Regionala Nord-Est 2021-2027 Strategia Națională privind Drepturile Persoanelor cu Dizabilități 2021 - 2027
Scurtă descrierea și justificarea proiectului: Proiectul propune derularea de investiții prin care să se realizeze reabilitarea și modernizarea sistemul de canalizare, refacerea fațadei clădirii și a spălătoriei la CRRPH Păstrăveni. Necesitatea proiectului este justificată prin faptul că investițiile vor contribui la îmbunătățirea infrastructurii centrului și la creșterea calității serviciilor oferite persoanelor cu dizabilități.	
Obiectivul general al proiectului: Derularea de investiții care vizează reabilitarea și modernizarea sistemul de canalizare, reabilitarea fațadei clădirii și a spălătoriei la CRRPH Păstrăveni.	

Tipuri de activităţi propuse: - lucrări de reabilitarea şi modernizarea sistemul de canalizare; - reabilitarea faţadei clădirii şi a spălătoriei.
Indicatori de realizare: - Numărul obiectivelor reabilitate şi modernizare - unul
Măsuri asociate: - Elaborare SF; - Elaborare Cerere de Finanțare; - Implementare Proiect: derulare procedură de achiziții, atribuire contract de execuție a lucrărilor, execuția lucrărilor.
Rezultate anticipate: - reabilitarea infrastructurii centrului; - modernizarea procesului de evacuare a apelor uzate.
Surse de finanțare potențiale: Programul Operațional Incluziune și Demnitate Socială 2021 – 2027, Prioritatea 1. DLRC Urban, Acțiunea 1.5. Infrastructură socială Bugetul Consiliului Județean Neamț

Valoare estimată: va fi stabilită în urma elaborării SF	**Perioadă de implementare:** 2022 - 2024

Denumire proiect: 18. Reabilitarea şi modernizarea instalaţiei electrice şi termice la Complex de servicii Elena Doamna Piatra Neamţ	
O.S.2.2. Modernizarea sistemului de asistenţă socială şi creşterea calităţii serviciilor furnizate către categoriile de persoane aflate în dificultate	
Beneficiar: DGASPC Neamţ	
Parteneri: -	
Localizarea proiectului: Municipiul Piatra Neamţ	
Documente strategice regionale/naţionale în care se încadrează proiectul:	Planul de Dezvoltare Regionala Nord-Est 2021-2027 Strategia Naţională privind Drepturile Persoanelor cu Dizabilităţi 2021 - 2027
Scurtă descrierea şi justificarea proiectului: În scopul asigurării condiţiilor infrastructurale necesare derulării în bune condiţii a activităţii de asistenţă socială la Complexul de servicii Elena Doamna Piatra Neamţ, este propus un proiect prin care se doreşte reabilitarea şi modernizarea reţelei electrice şi a instalaţiilor termice. Intervenţia este necesară deoarece aceste reţele au o vechime considerabilă, aspect care determină pierderi, ineficienţă energetică şi costuri suplimentare.	
Obiectivul general al proiectului: Optimizarea consumului de energie termică şi eficientizarea consumului de energie electrică prin reabilitarea şi modernizarea reţelelor la Complexul de servicii Elena Doamna Piatra Neamţ.	

Tipuri de activităţi propuse: - lucrări de refacere şi modernizare a instalaţiei termice; - lucrări de refacere şi modernizare a instalaţiei electrice.
Indicatori de realizare: - Numărul obiectivelor reabilitate şi modernizare - unul
Măsuri asociate: - Elaborare Cerere de Finanțare; - Implementare Proiect: derulare procedură de achiziții, atribuire contract de execuție a lucrărilor, execuția lucrărilor.
Rezultate anticipate: - îmbunătățirea infrastructurii rețelelor termice și electrice, eficientizarea energetică și creșterea calității serviciilor la Complex de servicii Elena Doamna Piatra Neamț
Surse de finanțare potențiale: Programul Operațional Incluziune și Demnitate Socială 2021 – 2027, Prioritatea 1. DLRC Urban, Acțiunea 1.5. Infrastructură socială Bugetul Consiliului Județean Neamț

Valoare estimată: 548.000 lei	**Perioadă de implementare:** 2022 - 2026

Denumire proiect: 19. Reabilitarea şi modernizarea clădirii administrative – birouri la Centrul Rezidențial pentru copilul cu dizabilități Piatra Neamț	
O.S.2.2. Modernizarea sistemului de asistență socială și creșterea calității serviciilor furnizate către categoriile de persoane aflate în dificultate	
Beneficiar: DGASPC Neamț	
Parteneri: -	
Localizarea proiectului: Municipiul Piatra Neamț	
Documente strategice regionale/naționale în care se încadrează proiectul:	Planul de Dezvoltare Regionala Nord-Est 2021-2027 Strategia Națională privind Drepturile Persoanelor cu Dizabilități 2021 - 2027
Scurtă descrierea și justificarea proiectului: În scopul îmbunătățirii activității de asistență socială și protecția copilului, DGASPC Neamț are în vedere reabilitarea și modernizarea Centrului Rezidențial pentru copilul cu dizabilități Piatra Neamț, obiectiv ce necesită modernizare atât din punct de vedere al infrastructurii, cât și al dotărilor. Proiectul contribuie la creșterea capacității DGASPC Neamț de a furniza servicii de recuperare și consiliere pentru copii cu dizabilități.	
Obiectivul general al proiectului: Dezvoltarea capacității DGASPC Neamț de a răspunde nevoilor pe care le au copiii cu dizabilități prin reabilitarea și modernizarea Centrului Rezidențial pentru copilul cu dizabilități Piatra Neamț.	
Tipuri de activităţi propuse:	

- lucrări pentru reabilitarea și modernizarea infrastructurii cladirii administrative a Centrului
Indicatori de realizare: - Numărul obiectivelor reabilitate și modernizare - unul
Măsuri asociate: - Elaborare Cerere de Finanțare; - Implementare Proiect: derulare procedură de achiziții, atribuire contract de execuție a lucrărilor, execuția lucrărilor.
Rezultate anticipate: - îmbunătățirea condițiilor de desfășurare a activității și a serviciilor furnizate în cadrul Centrului Rezidențial pentru copilul cu dizabilități Piatra Neamț
Surse de finanțare potențiale: Programul Operațional Incluziune și Demnitate Socială 2021 – 2027, Prioritatea 1. DLRC Urban, Acțiunea 1.5. Infrastructură socială Bugetul Consiliului Județean Neamț

Valoare estimată: 824.000 lei	**Perioadă de implementare:** 2022 - 2026

Denumire proiect: 1. Organizarea și derularea unei campanii județene de informare și conștientizare asupra efectelor negative ale abandonului școlar	
O.S.2.3. Susținerea domeniilor educație și tineret și a procesului educațional desfășurat la nivelul județului	
Beneficiar: Consiliul Județean Neamț	
Parteneri: Consiliul Județean Neamț, UAT-uri din județ, Inspectoratul Școlar Județean, ONG-uri care activează în domeniul educației	
Localizarea proiectului: județul Neamț	
Documente strategice regionale/naționale în care se încadrează proiectul:	Planul de Dezvoltare Regionala Nord-Est 2021-2027
Scurtă descrierea și justificarea proiectului: Conform ultimelor date statistice oficiale, rata abandonului școlar în județul Neamț a înregistrat următoarea situație procentuală: 1,6% în învățământul primar și gimnazial, 2,3% în învățământul liceal și profesional și 15,1% în învățământul postliceal și de maiștri. În acest context, Consiliul Județean Neamț își propune să contribuie la prevenirea extinderii fenomenului prin organizarea și derularea unei campanii anuale de informare și conștientizare a efectelor negative generate de părăsirea timpurie a sistemului de învățământ, proiect ce se va realiza în parteneriat cu UAT-uri din județ, Inspectoratul Școlar Județean, ONG-uri care activează în domeniul educației	

Obiectivul general al proiectului: Prevenirea abandonului şcolar în judeţul Neamţ prin derularea unei campanii anuale în scopul informării şi conştientizării asupra efectelor negative ale acestui fenomen.
Tipuri de activităţi propuse: - realizarea de materiale de informare; - organizarea de dezbateri şi întâlniri publice; - promovarea în mass-media a materialelor informative.
Indicatori de realizare: Numărul campaniilor de informare - o campanie/an
Măsuri asociate: - Elaborare Cerere de Finanțare; - Implementare Proiect: derulare procedură de achiziții pentru servicii, atribuire contracte de achiziții
Rezultate anticipate: - prevenirea părăsirii timpurii a sistemului de educație
Surse de finanțare potențiale: Programul Operațional Educație și Ocupare 2021 – 2027, Prioritatea 2. Prevenirea părăsirii timpurii a școlii și creșterea accesului și a participării grupurilor dezavantajate la educație și formare profesională Bugetul Consiliului Județean Neamț

Valoare estimată: va fi stabilită în momentul elaborării Cererii de Finanțare	**Perioadă de implementare:** 2022 - 2030

Denumire proiect: 2. Crearea unui Program județean dedicat sprijinirii și motivării elevilor cu rezultate excepționale la olimpiade, concursuri naționale și internaționale	
O.S.2.3. Susținerea domeniilor educație și tineret și a procesului educațional desfășurat la nivelul județului	
Beneficiar: Tinerii cu rezultate excepționale la olimpiade, concursuri naționale și internaționale	
Parteneri: -	
Localizarea proiectului: Județul Neamț	
Documente strategice regionale/naționale în care se încadrează proiectul:	Planul de Dezvoltare Regionala Nord-Est 2021-2027
Scurtă descrierea și justificarea proiectului: Pentru a stimula și recompensa efortul depus de elevii cu rezultate excepționale în învățământ, Consiliul Județean Neamț dorește să promoveze un proiect prin intermediul căruia să fie sprijiniți elevii cu rezultate la olimpiade, concursuri naționale și internaționale. Sprijinul oferit de autoritatea județeană va consta în acordarea unei burse motivaționale.	
Obiectivul general al proiectului: Susținerea excelenței în educație prin acordarea unei burse destinate elevilor cu rezultate excepționale la învățământ.	
Tipuri de activităţi propuse:	

- identificarea elevilor cu rezultate excepționale la învățământ; - înființarea unei burse pentru motivarea și recompensarea acestei categorii de elevi prin alocarea resurselor necesare de la bugetul Consiliului Județean.
Indicatori de realizare: Numărul programelor - unul
Măsuri asociate: - Alocarea de la bugetul Consiliului Județean Neamț a sumelor necesare
Rezultate anticipate: - instituirea unui sistem meritocratic de motivare și recompensare a elevilor cu rezultate excepționale în învățământ; - susținerea competitivității educației în județul Neamț.
Surse de finanțare potențiale: Bugetul Consiliului Județean Neamț

Valoare estimată: va fi stabilită în momentul elaborării Cererii de Finanțare	**Perioadă de implementare:** 2022 - 2030

Denumire proiect: 3. Organizarea "Bursei județene a locurilor de muncă pentru tineri"	
O.S.2.3. Susținerea domeniilor educație și tineret și a procesului educațional desfășurat la nivelul județului	
Beneficiar: Tinerii din județ care se află în căutarea unui loc de muncă	
Parteneri: -	
Localizarea proiectului: Județul Neamț	
Documente strategice regionale/naționale în care se încadrează proiectul:	Planul de Dezvoltare Regionala Nord-Est 2021-2027 Strategia Națională pentru Ocuparea Forței de Muncă 2021-2027
Scurtă descrierea și justificarea proiectului: Prin intermediul acestui proiect, Consiliului Județean Neamț dorește să contribuie la creșterea gradului de ocupare a tinerilor pe piața forței de muncă din județ prin organizarea unei burse a locurilor de muncă destinate acestei categorii de vârstă. Inițiativa va presupune participarea mediului privat în calitate de ofertant, prezentarea oportunităților de angajare și desfășurarea interacțiunii directe între tinerii aflați în căutarea unui loc de muncă și potențialele companii angajatoare.	
Obiectivul general al proiectului: Creșterea gradului de ocupare pe piața forței de muncă a tinerilor din județul Neamț.	
Tipuri de activități propuse: - organizarea derulării evenimentului și alocarea resurselor financiare necesare	
Indicatori de realizare: Numărul programelor - unul	
Măsuri asociate: - Alocarea de la bugetul Consiliului Județean Neamț a sumelor necesare	

Rezultate anticipate: - susținerea tinerilor aflați în căutarea unui loc de muncă; - susținerea mediului privat în vederea atragerii de resurse umane; - creșterea gradului de ocupare al tinerilor din județul Neamț.	
Surse de finanțare potențiale: Bugetul Consiliului Județean Neamț	
Valoare estimată: se va stabili prin HCJ Neamț în funcție de posibilitățile bugetului anual de venituri și cheltuieli	**Perioadă de implementare:** 2022 - 2030

Denumire proiect: 1. Reabilitarea și modernizarea Corpurilor A și B – Biblioteca Județeană "G.T. Kirileanu" Neamț	
O.S.2.4. Promovarea activităților culturale și a investițiilor în domeniul cultură	
Beneficiar: Biblioteca Județeană "G.T. Kirileanu" Neamț	
Parteneri: -	
Localizarea proiectului: Municipiul Piatra Neamț	
Documente strategice regionale/naționale în care se încadrează proiectul:	Planul de Dezvoltare Regionala Nord-Est 2021-2027
Scurtă descrierea și justificarea proiectului: În scopul asigurării unei infrastructuri corespunzătoare pentru desfășurarea în bune condiții a activității curente de la Biblioteca Județeană "G.T. Kirileanu" Neamț, este propus un proiect care vizează reabilitarea și modernizarea Corpurilor A și B al acestei instituții.	
Obiectivul general al proiectului: Reabilitarea și modernizarea infrastructurii Bibliotecii Județene "G.T. Kirileanu" Neamț prin investiții derulate la nivelul Corpului A al instituției.	
Tipuri de activități propuse: - lucrări de reabilitare și modernizare a infrastructurii	
Indicatori de realizare: Numărul obiectivelor reabilitate și modernizare - unul	
Măsuri asociate: - Elaborare SF; - Elaborare Cerere de Finanțare; - Implementare Proiect: derulare procedură de achiziții, atribuire contract de execuție a lucrărilor, execuția lucrărilor.	
Rezultate anticipate: - îmbunătățirea condițiilor de desfășurare a activității la nivelul instituției	
Surse de finanțare potențiale:	

Programul Operațional Regional (Nord-Est) 2021 – 2027, Prioritatea 7 – O regiune mai atractivă, e (i) Promovarea dezvoltării integrate și incluzive în domeniul social, economic și al mediului, precum și a culturii, a patrimoniului natural, a turismului durabil și a și a securității în zonele urbane Compania Națională de Investiții, Subprogramul „Așezăminte culturale" Bugetul Consiliului Județean Neamț	
Valoare estimată: va fi stabilită în urma actualizării SF elaborat în 2014	**Perioadă de implementare:** 2022 - 2024

ROMÂNIA CONSILIUL JUDEȚEAN NEAMȚ

Denumire proiect: 2. Extinderea și dotarea spațiului Filialei „Dumitru Almaș" a Bibliotecii Județene "G.T. Kirileanu" din cartierul Dărmănești din Piatra Neamț	
O.S.2.4. Promovarea activităților culturale și a investițiilor în domeniul cultură	
Beneficiar: Biblioteca Județeană "G.T. Kirileanu" Neamț	
Parteneri: -	
Localizarea proiectului: Municipiul Piatra Neamț	
Documente strategice regionale/naționale în care se încadrează proiectul:	Planul de Dezvoltare Regionala Nord-Est 2021-2027
Scurtă descrierea și justificarea proiectului: În scopul asigurării unei infrastructuri corespunzătoare pentru desfășurarea în bune condiții a activității curente de la Biblioteca Județeană "G.T. Kirileanu" Neamț, se propune un proiect prin intermediul căruia se vor desfășura investiții în vederea extinderii și dotării spațiului spațiului Filialei „Dumitru Almaș" a Bibliotecii Județene "G.T. Kirileanu" din cartierul Dărmănești, Municipiul Piatra Neamț.	
Obiectivul general al proiectului: Extinderea și dotarea infrastructurii Bibliotecii Județene "G.T. Kirileanu" Neamț prin investiții derulate la Filiala „Dumitru Almaș".	
Tipuri de activități propuse: - lucrări de extindere a spațiului Filialei „Dumitru Almaș"; - dotarea spațiului filialei.	
Indicatori de realizare: Numărul obiectivelor reabilitate și modernizare - unul	
Măsuri asociate: - Elaborare SF; - Elaborare Cerere de Finanțare; - Implementare Proiect: derulare procedură de achiziții, atribuire contract de execuție a lucrărilor, execuția lucrărilor.	
Rezultate anticipate: - îmbunătățirea condițiilor de desfășurare a activității în cadrul Filialei „Dumitru Almaș"	
Surse de finanțare potențiale:	

Programul Operațional Regional (Nord-Est) 2021 – 2027, Prioritatea 7 – O regiune mai atractivă, e (i) Promovarea dezvoltării integrate și incluzive în domeniul social, economic și al mediului, precum și a culturii, a patrimoniului natural, a turismului durabil și a și a securității în zonele urbane Compania Națională de Investiții, Subprogramul „Așezăminte culturale" Bugetul Consiliului Județean Neamț	
Valoare estimată: va fi stabilită în urma actualizării SF elaborat în 2011	**Perioadă de implementare:** 2022 - 2024

Denumire proiect: 3. Dezvoltarea rețelei de biblioteci publice din județ prin deschiderea unor noi filiale în Municipiul Piatra-Neamț și în alte localități din mediul urban și rural	
O.S.2.4. Promovarea activităților culturale și a investițiilor în domeniul cultură	
Beneficiar: Biblioteca Județeană "G.T. Kirileanu" Neamț	
Parteneri: -	
Localizarea proiectului: Județul Neamț	
Documente strategice regionale/naționale în care se încadrează proiectul:	Planul de Dezvoltare Regionala Nord-Est 2021-2027
Scurtă descrierea și justificarea proiectului: În vederea creșterii accesibilității locuitorilor din județul Neamț la fondul de carte al Bibliotecii Județene „G.T. Kirileanu", este propus un proiect privind extinderea rețelei de filiale ale instituției astfel încât acestea să poată să răspundă necesităților tuturor cititorilor din mediul urban și rural. Proiectul va fi dimensionat în funcție de fondul de carte ce poate fi disponibilizat pentru filiale, de capacitatea de amenajare a filialelor și dispersia teritorailă a acestora, de bugetul necesar extinderii rețelei și de numărul potențialilor cititori existenți.	
Obiectivul general al proiectului: Creșterea accesibilității publicului cititor de carte prin extinderea rețelei de filiale ale Bibliotecii Județene „G.T. Kirileanu"	
Tipuri de activități propuse: - identificarea necesităților publicului cititor de carte; - alocarea fondului de carte necesar filialelor; - amenajarea spațiilor destinate filialelor și dotarea acestora.	
Indicatori de realizare: Numărul filialelor nou înființate	
Măsuri asociate: - Elaborare Cerere de Finanțare; - Implementare Proiect: derulare procedură de achiziții pentru servicii și lucrări, atribuire contracte de achiziții.	
Rezultate anticipate: - creșterea accesului la fondul de carte al Bibliotecii Județene „G.T. Kirileanu"; - multiplicarea publicului cititor de carte și diversificarea acestuia;	

– creşterea nivelului de cultură la nivelul judeţului Neamţ.
Surse de finanțare potențiale: Programul Operațional Regional (Nord-Est) 2021 – 2027, Prioritatea 7 – O regiune mai atractivă, e (i) Promovarea dezvoltării integrate și incluzive în domeniul social, economic și al mediului, precum și a culturii, a patrimoniului natural, a turismului durabil și a și a securității în zonele urbane Bugetul Consiliului Județean Neamț

Valoare estimată: va fi stabilită în urma unui Studiu de Oportunitate	**Perioadă de implementare:** 2022 - 2024



Denumire proiect: 4. Achiziţia de noi echipamente de sunet şi lumini şi a unei scene exterioare pentru realizarea spectacolelor	
O.S.2.4. Promovarea activităţilor culturale şi a investiţiilor în domeniul cultură	
Beneficiar: Teatrul Tineretului Piatra Neamţ	
Parteneri: -	
Localizarea proiectului: Municipiul Piatra Neamţ	
Documente strategice regionale/naţionale în care se încadrează proiectul:	Planul de Dezvoltare Regionala Nord-Est 2021-2027
Scurtă descrierea şi justificarea proiectului: Prin acest proiect se doreşte îmbunătăţirea capacităţii de organizare şi desfăşurare a spectacolelor realizate de către Teatrul Tineretului Piatra Neamţ. În acest sens se propune achiziţia unei scene exterioare şi a unor noi echipamente de sunet şi lumini.	
Obiectivul general al proiectului: Modernizarea logisticii Teatrului Tineretului Piatra Neamţ prin achiziţia de echipamente de sunet şi lumini şi a unei scene exterioare.	
Tipuri de activităţi propuse: – achiziţia echipamentelor şi a scenei exterioare	
Indicatori de realizare: Numărul echipamentelor achiziţionate	
Măsuri asociate: – Alocarea de la bugetul Consiliului Județean Neamț a sumelor necesare achiziției bunurilor	
Rezultate anticipate: – creşterea calităţii producţiei de spectacole şi a numărului de evenimente; – creşterea numărului de spectatori.	
Surse de finanțare potențiale: Bugetul Consiliului Județean Neamț	
Valoare estimată: va fi stabilită în urma unui Studiu de Piață	**Perioadă de implementare:** 2022 - 2024

Denumire proiect: 5. Investiţii în reabilitarea şi modernizarea clădirilor şi a obiectivelor ce aparţin Complexului Muzeal Judeţean Neamţ	
O.S.2.4. Promovarea activităţilor culturale şi a investiţiilor în domeniul cultură	
Beneficiar: Consiliul Judeţean Neamţ / Complexul Muzeal Judeţean Neamţ	
Parteneri: -	
Localizarea proiectului: Judeţul Neamţ	
Documente strategice regionale/naţionale în care se încadrează proiectul:	Planul de Dezvoltare Regionala Nord-Est 2021-2027
Scurtă descrierea şi justificarea proiectului: Complexul Muzeal Judeţean Neamţ reprezintă una din instituţiile de cultură emblematice din judeţ şi din ţară, dispunând de o infrastructură complexă alcătuită din mai multe clădiri şi de un fond muzeografic foarte valoros. În scopul protejării infrastructurii Complexului, dar şi al conservării patrimoniului pe care îl găzduieşte, este propus un proiect care vizează reabilitarea şi modernizarea tuturor clădirilor şi obiectivelor ce aparţin acestei instituţii.	
Obiectivul general al proiectului: Reabilitarea şi modernizarea infrastructurii ce aparţine Complexului Muzeal Judeţean Neamţ.	
Tipuri de activităţi propuse: - lucrări de reabilitare şi modernizare a infrastructurii Complexului; - dotarea corespunzătoare a spaţiilor în care s-au derulat investiţiile.	
Indicatori de realizare: Numărul obiectivelor reabilitate şi modernizare	
Măsuri asociate: - Elaborare SF; - Elaborare Cerere de Finanţare; - Implementare Proiect: derulare procedură de achiziţii, atribuire contract de execuţie a lucrărilor, execuţia lucrărilor.	
Rezultate anticipate: - protejarea infrastructurii Complexului şi conservarea în bune condiţii a patrimoniului muzeografic pe care îl deţine; - îmbunătăţirea desfăşurării activităţii în spaţiile administrative şi în cele destinate publicului vizitator; - creşterea atractivităţii obiectivelor muzeografice şi a numărului vizitatorilor.	
Surse de finanţare potenţiale: Programul Operaţional Regional (Nord-Est) 2021 – 2027, Prioritatea 7 – O regiune mai atractivă, e (i) Promovarea dezvoltării integrate şi incluzive în domeniul social, economic şi al mediului, precum şi a culturii, a patrimoniului natural, a turismului durabil şi a şi a securităţii în zonele urbane Compania Naţională de Investiţii, Subprogramul „Aşezăminte culturale” Bugetul Consiliului Judeţean Neamţ	
Valoare estimată: va fi stabilită în urma elaborării SF	**Perioadă de implementare:** 2022 - 2024

Denumire proiect: 6. Reabilitare, consolidare si amenajari interioare la Casa Iordache Cantacuzino	
O.S.2.4. Promovarea activităţilor culturale şi a investiţiilor în domeniul cultură	
Beneficiar: Consiliul Judeţean Neamţ	
Parteneri: -	
Localizarea proiectului: Comuna Ştefan cel Mare, Judeţul Neamţ	
Documente strategice regionale/naţionale în care se încadrează proiectul:	Planul de Dezvoltare Regionala Nord-Est 2021-2027
Scurtă descrierea şi justificarea proiectului: Având în vedere importanţa istorică şi culturală pe care o are Casa Iordache Cantacuzino, dar şi scopul pentru care aceasta este utilizată în prezent, Consiliul Judeţean Neamţ îşi propune realizarea unui proiect prin care acest obiectiv de patrimoniu să fie reabilitat, consolidat şi amenajat astfel încât să se obţină atât conservarea clădirii, cât şi îmbunătăţirea condiţiilor de funcţionare în conformitate cu activitatea desfăţurată.	
Obiectivul general al proiectului: Reabilitare, consolidare si amenajari interioare la Casa Iordache Cantacuzino	
Tipuri de activităţi propuse: - lucrări de reabilitare şi consolidare a Casei Iordache Cantacuzino; - amenajarea spaţiului Casei Iordache Cantacuzino.	
Indicatori de realizare: Numărul obiectivelor reabilitate şi modernizare - unul	
Măsuri asociate: - Elaborare SF; - Elaborare Cerere de Finanţare; - Implementare Proiect: derulare procedură de achiziţii, atribuire contract de execuţie a lucrărilor, execuţia lucrărilor.	
Rezultate anticipate: - conservarea clădirii în conformitate cu valoarea sa patrimonială; - îmbunătăţirea condiţiilor de desfăşurare a activităţii curente.	
Surse de finanţare potenţiale: Programul Operaţional Regional (Nord-Est) 2021 – 2027, Prioritatea 7 – O regiune mai atractivă, e (i) Promovarea dezvoltării integrate şi incluzive în domeniul social, economic şi al mediului, precum şi a culturii, a patrimoniului natural, a turismului durabil şi a şi a securităţii în zonele urbane Compania Naţională de Investiţii, Subprogramul „Aşezăminte culturale" Bugetul Consiliului Judeţean Neamţ	
Valoare estimată: va fi stabilită în urma elaborării SF	**Perioadă de implementare:** 2022 - 2026

Prioritatea 3.

Asigurarea condițiilor adecvate pentru protecția mediului

și pentru dezvoltarea durabilă a județului

Denumire proiect: 4. Dezvoltarea infrastructurii pentru gestionarea eficientă a deșeurilor generate în sectoarele agricultură și zootehnie din județul Neamț	
O.S.3.2. Managementul deșeurilor și economie circulară	
Beneficiar: Consiliul Județean Neamt	
Parteneri: Consiliul Județean Neamt, Producători și antreprenori din sectoarele agricultură și zootehnie	
Localizarea proiectului: Județul Neamț	
Documente strategice regionale/naționale în care se încadrează proiectul:	Planul de Dezvoltare Regionala Nord-Est 2021-2027 Strategia Națională pentru Dezvoltarea Durabilă a României 2030
Scurtă descrierea și justificarea proiectului: Proiectul se încadrează în țintele asumate în sectorul de management al deșeurilor și vizează o componentă sectorială: domeniile agricultură și zootehnie. Gestionartea eficientă a deșeurilor din aceste domenii prezintă un grad ridicat de interes pentru județ, deoarece în agricultură și zootehnie sunt generate cantități importante de deșeuri care au un impact semnificativ asupra mediului.	
Obiectivul general al proiectului: Eficientizarea managementului deșeurilor din județul Neamț prin derularea de investiții în scopul dezvoltării infrastructurii necesare pentru gestionarea deșeurilor provenite din agricultură și zootehnie.	
Tipuri de activități propuse: - lucrări de construcție și amenajare specifice (platforme, stații de compostare și de transfer etc.); - asigurarea mijloacelor și echipamentelor necesare desfășurării activității de colectare; - asigurarea tehnologiei necesare neutralizării deșeurilor și a valorificării componentelor reutilizabile, dacă este cazul.	
Indicatori de realizare: Numărul obiectivelor nou construite	
Măsuri asociate: - Elaborare SF; - Elaborare Cerere de Finanțare; - Implementare Proiect: derulare procedură de achiziții, atribuire contract de execuție a lucrărilor, execuția lucrărilor.	
Rezultate anticipate: - creșterea nivelului de protecție și conservare a mediului prin diminuarea surselor de poluare provenite din deșeurile generate în sectoarele agricultură și zootehnie; - creșterea calității vieții în zonele afectate de acest tip de poluare; - introducerea componentelor reutilizabile rezultate din deșeuri în circuitul econimiei circulare.	
Surse de finanțare potențiale:	

Planul Național de Redresare și Reziliență, Pilonul I Tranziție verde, Componenta C3. Managementul deșeurilor, I2. Dezvoltarea infrastructurii pentru managementul gunoiului de grajd și al altor deșeuri agricole compostabile	
Valoare estimată: va fi stabilită în urma elaborării SF	**Perioadă de implementare:** 2022 - 2030

Denumire proiect: 2. Crearea unor perdele verzi în zonele cu nivel ridicat de poluare, în special în zonele cu trafic rutier intens	
O.S.3.3. Patrimoniul natural, biodiversitate și infrastructură verde	
Beneficiar: Consiliul Județean Neamt	
Parteneri:	
Localizarea proiectului: Județul Neamț	
Documente strategice regionale/naționale în care se încadrează proiectul:	Planul de Dezvoltare Regionala Nord-Est 2021-2027 Strategia Națională pentru Dezvoltarea Durabilă a României 2030

Scurtă descrierea și justificarea proiectului: În scopul protejării mediului înconjurător, Consiliul Județean Neamț își propune realizarea unui proiect prin care să creeze bariere verzi / perdele de vegetație care să contribuie la reducerea poluării aerului în special în zone aglomerate și cu trafic rutier intens. Totodată, acestea vor contribui și la reducerea poluării fonice constituind o modalitate de demarcație naturală între sursele de poluare și comunități.

Obiectivul general al proiectului: Dezvoltarea infrastructurii verzi prin crearea de perdele de vegetație în zonele cu nivel ridicat de poluare din județul Neamț.

Tipuri de activități propuse:

- lucrări de amenajare a perdelelor verzi

Indicatori de realizare: - Suprafață acoperită cu vegetație

Măsuri asociate:

- Elaborare SF;
- Elaborare Cerere de Finanțare;
- Implementare Proiect: derulare procedură de achiziții pentru servicii și lucrări, atribuire contracte de achiziții.

Rezultate anticipate:

- reducerea nivelului de poluare fonică și a aerului în zonele aglomerate și cu trafic intens

Surse de finanțare potențiale:

Planul Național de Redresare și Reziliență, Pilonul I. Tranziția verde, Componenta C2 - Păduri și protecția biodiversității, I1. Campania națională de împădurire și reîmpădurire, inclusiv păduri urbane

Alte surse de finanțare naționale sau europene care pot fi identificate pe parcursul implementării strategiei	
Valoare estimată: va fi stabilită în urma elaborării SF	**Perioadă de implementare:** 2022 - 2026



Denumire proiect: 1. Reabilitare termică clădire Consiliul Județean Neamț	
O.S.3.4. Eficiență energetică și energie verde	
Beneficiar: Consiliul Județean Neamț	
Parteneri: -	
Localizarea proiectului: Municipiul Piatra Neamț	
Documente strategice regionale/naționale în care se încadrează proiectul:	Planul de Dezvoltare Regionala Nord-Est 2021-2027 Strategia Națională pentru Dezvoltarea Durabilă a României 2030

Scurtă descrierea și justificarea proiectului: În scopul creșterii eficienței energetice și al reabilitării termice a clădirilor aflate în patrimoniul județului, Consiliul Județean Neamț își propune atragerea de surse de finanțare în vederea derulării de investiții care să contribuie la creșterea confortului termic, reducera costurilor generate de consumul de energie, protejarea infrastructurii și îmbunătățirea condițiilor de desfășurare a activității curente la nivelul sediului propriu și în cadrul instituțiilor din subordine. Având în vedere vechimea cladirii în care își desfășoară activitatea Consiliul Județean Neamț, precum și gradul scăzut de eficiență energetică al infrastructurii, proiectul își justifică oportunitatea cu atât mai mult cu cât va contribui și la reducerea costurilor aferente consumului energetic.

Obiectivul general al proiectului: Reabilitarea termică a clădirii în care își desfășoară activitatea Consiliul Județean Neamț și creșterea eficienței energetice a acesteia.

Tipuri de activități propuse:

- lucrări de reabilitare și modernizare a infrastructurii în scopul creșterii confortului termic și al eficienței energetice

Indicatori de realizare: Numărul obiectivelor reabilitate și modernizare - unul

Măsuri asociate:

- Elaborare SF;
- Elaborare Cerere de Finanțare;
- Implementare Proiect: derulare procedură de achiziții, atribuire contract de execuție a lucrărilor, execuția lucrărilor.

Rezultate anticipate:

- îmbunătățirea desfășurării activității din instituție prin creșterea confortului termic;
- reducerea costurilor aferente consumului energetic.

Surse de finanțare potențiale:

Programul Operațional Regional (Nord-Est) 2021 – 2027, OP 2: O Europă cu emisii scăzute de carbon și mai ecologică, b (i) promovarea măsurilor de eficiență energetică și reducerea emisiilor de gaze cu efect de seră Planul Național de Redresare și Reziliență, Pilonul I. Tranziția verde, Componenta C5 - Valul Renovării, I1.b - Axa 2 - Schema de granturi pentru eficiență energetică și reziliență în clădiri publice Bugetul Consiliului Județean Neamț	
Valoare estimată: va fi stabilită în urma elaborării SF	**Perioadă de implementare:** 2022 - 2024

Denumire proiect: 2. Investiții în creșterea eficienței energetice și reabilitare termică – infrastructura DGASPC Neamț	
O.S.3.4. Eficiență energetică și energie verde	
Beneficiar: DGASPC Neamț	
Parteneri: -	
Localizarea proiectului: Județul Neamț	
Documente strategice regionale/naționale în care se încadrează proiectul:	Planul de Dezvoltare Regionala Nord-Est 2021-2027 Strategia Națională pentru Dezvoltarea Durabilă a României 2030
Scurtă descrierea și justificarea proiectului: În scopul creșterii eficienței energetice și al reabilitării termice a clădirilor aflate în patrimoniul județului, Consiliul Județean Neamț își propune atragerea de surse de finanțare în vederea derulării de investiții care să contribuie la creșterea confortului termic, reducera costurilor generate de consumul de energie, protejarea infrastructurii și îmbunătățirea condițiilor de desfășurare a activității curente în cadrul instituțiilor din subordine. În acest context, derularea de investiții care vizează reabilitarea termică și eficientizarea energetică a infrastructurii DGASPC Neamț constituie un proiect necesar având în vedere numărul mare de clădiri în care își desfășoară activitatea această instituție, dar și impactul social pe care îl are.	
Obiectivul general al proiectului: Reabilitarea termică a clădirilor în care își desfășoară activitatea DGASPC Neamț și creșterea eficienței energetice a acestora.	
Tipuri de activități propuse: - lucrări de reabilitare și modernizare a infrastructurii în scopul creșterii confortului termic și al eficienței energetice	
Indicatori de realizare: Numărul obiectivelor reabilitate și modernizare	
Măsuri asociate: - Elaborare SF; - Elaborare Cerere de Finanțare; - Implementare Proiect: derulare procedură de achiziții, atribuire contract de execuție a lucrărilor, execuția lucrărilor.	

Rezultate anticipate: - îmbunătățirea desfășurării activității din instituție prin creșterea confortului termic - reducerea costurilor aferente consumului energetic.
Surse de finanțare potențiale: Programul Operațional Regional (Nord-Est) 2021 – 2027, OP 2: O Europă cu emisii scăzute de carbon și mai ecologică, b (i) promovarea măsurilor de eficiență energetică și reducerea emisiilor de gaze cu efect de seră Planul Național de Redresare și Reziliență, Pilonul I. Tranziția verde, Componenta C5 - Valul Renovării, I1.b - Axa 2 - Schema de granturi pentru eficiență energetică și reziliență în clădiri publice Compania Națională de Investiții, Subprogramul: Reabilitare termică pentru clădiri din domeniul public (asistență socială și unități sanitare) Bugetul Consiliului Județean Neamț

Valoare estimată: va fi stabilită în urma elaborării SF	**Perioadă de implementare:** 2022 - 2024

Denumire proiect: 3. Investiții în creșterea eficienței energetice și reabilitare termică – infrastructura ISU Petrodava	
O.S.3.4. Eficiență energetică și energie verde	
Beneficiar: Consiliul Județean Neamț	
Parteneri: -	
Localizarea proiectului: Municipiul Piatra Neamț	
Documente strategice regionale/naționale în care se încadrează proiectul:	Planul de Dezvoltare Regionala Nord-Est 2021-2027 Strategia Națională pentru Dezvoltarea Durabilă a României 2030
Scurtă descrierea și justificarea proiectului: În scopul creșterii eficienței energetice și al reabilitării termice a clădirilor aflate în patrimoniul județului, Consiliul Județean Neamț își propune atragerea de surse de finanțare în vederea derulării de investiții care să contribuie la creșterea confortului termic, reducera costurilor generate de consumul de energie, protejarea infrastructurii și îmbunătățirea condițiilor de desfășurare a activității curente. Infrastructura în care își desfășoară activitatea ISU Petrodava face parte din patrimoniul județului Neamț și se încadrează această categorie de investiții.	
Obiectivul general al proiectului: Reabilitarea termică a infrastructurii în care își desfășoară activitatea ISU Petrodava și creșterea eficienței energetice a acesteia.	
Tipuri de activități propuse: - lucrări de reabilitare și modernizare a infrastructurii în scopul creșterii confortului termic și al eficienței energetice	
Indicatori de realizare: Numărul obiectivelor reabilitate și modernizare - unul	

Măsuri asociate: - Elaborare SF; - Elaborare Cerere de Finanțare; - Implementare Proiect: derulare procedură de achiziții, atribuire contract de execuție a lucrărilor, execuția lucrărilor.
Rezultate anticipate: - îmbunătățirea desfășurării activității din instituție prin creșterea confortului termic; - reducerea costurilor aferente consumului energetic.
Surse de finanțare potențiale: Programul Operațional Regional (Nord-Est) 2021 – 2027, OP 2: O Europă cu emisii scăzute de carbon și mai ecologică, b (i) promovarea măsurilor de eficiență energetică și reducerea emisiilor de gaze cu efect de seră Planul Național de Redresare și Reziliență, Pilonul I. Tranziția verde, Componenta C5 - Valul Renovării, I1.b - Axa 2 - Schema de granturi pentru eficiență energetică și reziliență în clădiri publice Bugetul Consiliului Județean Neamț

Valoare estimată: va fi stabilită în urma elaborării SF	**Perioadă de implementare:** 2022 - 2024

Denumire proiect: 4. Investiții în creșterea eficienței energetice și reabilitare termică – infrastructura Inspecției de Prevenire și Protecție Civilă Neamț	
O.S.3.4. Eficiență energetică și energie verde	
Beneficiar: Consiliul Județean Neamț	
Parteneri: -	
Localizarea proiectului: Județul Neamț	
Documente strategice regionale/naționale în care se încadrează proiectul:	Planul de Dezvoltare Regionala Nord-Est 2021-2027 Strategia Națională pentru Dezvoltarea Durabilă a României 2030
Scurtă descrierea și justificarea proiectului: În scopul creșterii eficienței energetice și al reabilitării termice a clădirilor aflate în patrimoniul județului, Consiliul Județean Neamț își propune atragerea de surse de finanțare în vederea derulării de investiții care să contribuie la creșterea confortului termic, reducera costurilor generate de consumul de energie, protejarea infrastructurii și îmbunătățirea condițiilor de desfășurare a activității curente. Infrastructura în care își desfășoară activitatea Inspecția de Prevenire și Protecție Civilă Neamț face parte din patrimoniul județului și se încadrează această categorie de investiții.	
Obiectivul general al proiectului: Reabilitarea termică a infrastructurii în care își desfășoară activitatea Inspecția de Prevenire și Protecție Civilă Neamț și creșterea eficienței energetice a acesteia.	

Tipuri de activităţi propuse: - lucrări de reabilitare şi modernizare a infrastructurii în scopul creşterii confortului termic şi al eficienţei energetice
Indicatori de realizare: Numărul obiectivelor reabilitate şi modernizare - unul
Măsuri asociate: - Elaborare SF; - Elaborare Cerere de Finanţare; - Implementare Proiect: derulare procedură de achiziţii, atribuire contract de execuţie a lucrărilor, execuţia lucrărilor.
Rezultate anticipate: - îmbunătăţirea desfăşurării activităţii din instituţie prin creşterea confortului termic; - reducerea costurilor aferente consumului energetic.
Surse de finanţare potenţiale: Programul Operaţional Regional (Nord-Est) 2021 – 2027, OP 2: O Europă cu emisii scăzute de carbon şi mai ecologică, b (i) promovarea măsurilor de eficienţă energetică şi reducerea emisiilor de gaze cu efect de seră Planul Naţional de Redresare şi Reziliență, Pilonul I. Tranziţia verde, Componenta C5 - Valul Renovării, I1.b - Axa 2 - Schema de granturi pentru eficienţă energetică şi rezilienţă în clădiri publice Bugetul Consiliului Judeţean Neamţ

Valoare estimată: va fi stabilită în urma elaborării SF	**Perioadă de implementare:** 2022 - 2024

Denumire proiect: 5. Investiţii în creşterea eficienţei energetice şi reabilitare termică – infrastructura Bibliotecii Judeţene "G.T. Kirileanu" Neamţ	
O.S.3.4. Eficienţă energetică şi energie verde	
Beneficiar: Consiliul Judeţean Neamţ / Biblioteca Judeţeană "G.T. Kirileanu" Neamţ	
Parteneri: -	
Localizarea proiectului: Judeţul Neamţ	
Documente strategice regionale/naţionale în care se încadrează proiectul:	Planul de Dezvoltare Regionala Nord-Est 2021-2027 Strategia Naţionala pentru Dezvoltarea Durabilă a României 2030
Scurtă descrierea şi justificarea proiectului: În scopul creşterii eficienţei energetice şi al reabilitării termice a clădirilor aflate în patrimoniul judeţului, Consiliul Judeţean Neamţ îşi propune atragerea de surse de finanţare în vederea derulării de investiţii care să contribuie la creşterea confortului termic, reducera costurilor generate de consumul de energie, protejarea infrastructurii şi îmbunătăţirea condiţiilor de desfăşurare a activităţii curente în cadrul instituţiilor subordonate. Prin intermediul acestui proiect este	

propusă reabilitarea termică a clădirilor ce aparţin Bibliotecii Judeţene "G.T. Kirileanu" Neamţ şi eficientizarea consumului energetic la nivelul acestora.
Obiectivul general al proiectului: Reabilitarea termică a infrastructurii în care îşi desfăşoară activitatea Biblioteca Judeţeană "G.T. Kirileanu" Neamţ şi creşterea eficienţei energetice a acesteia.
Tipuri de activităţi propuse: - lucrări de reabilitare şi modernizare a infrastructurii în scopul creşterii confortului termic şi al eficienţei energetice
Indicatori de realizare: Numărul obiectivelor reabilitate şi modernizare
Măsuri asociate: - Elaborare SF; - Elaborare Cerere de Finanţare; - Implementare Proiect: derulare procedură de achiziţii, atribuire contract de execuţie a lucrărilor, execuţia lucrărilor.
Rezultate anticipate: - îmbunătăţirea desfăşurării activităţii din instituţie prin creşterea confortului termic; - reducerea costurilor aferente consumului energetic.
Surse de finanţare potenţiale: Programul Operaţional Regional (Nord-Est) 2021 – 2027, OP 2: O Europă cu emisii scăzute de carbon şi mai ecologică, b (i) promovarea măsurilor de eficienţă energetică şi reducerea emisiilor de gaze cu efect de seră Planul Naţional de Redresare şi Reziliență, Pilonul I. Tranziţia verde, Componenta C5 - Valul Renovării, I1.b - Axa 2 - Schema de granturi pentru eficienţă energetică şi reziliență în clădiri publice Bugetul Consiliului Judeţean Neamţ

Valoare estimată: va fi stabilită în urma elaborării SF	**Perioadă de implementare:** 2022 - 2024

Denumire proiect: 6. Investiţii în creşterea eficienţei energetice şi reabilitare termică – infrastructura Centrului Militar Judeţean Neamţ	
O.S.3.4. Eficienţă energetică şi energie verde	
Beneficiar: Consiliul Judeţean Neamţ	
Parteneri: -	
Localizarea proiectului: Judeţul Neamţ	
Documente strategice regionale/naţionale în care se încadrează proiectul:	Planul de Dezvoltare Regionala Nord-Est 2021-2027 Strategia Naţionala pentru Dezvoltarea Durabilă a României 2030

Scurtă descrierea și justificarea proiectului: În scopul creșterii eficienței energetice și al reabilitării termice a clădirilor aflate în patrimoniul județului, Consiliul Județean Neamț își propune atragerea de surse de finanțare în vederea derulării de investiții care să contribuie la creșterea confortului termic, reducera costurilor generate de consumul de energie, protejarea infrastructurii și îmbunătățirea condițiilor de desfășurare a activității curente. Infrastructura în care își desfășoară activitatea Centrul Militar Județean Neamț face parte din patrimoniul județului și se încadrează această categorie de investiții.
Obiectivul general al proiectului: Reabilitarea termică a infrastructurii în care își desfășoară activitatea Centrul Militar Județean Neamț și creșterea eficienței energetice a acesteia.
Tipuri de activități propuse: - lucrări de reabilitare și modernizare a infrastructurii în scopul creșterii confortului termic și al eficienței energetice
Indicatori de realizare: Numărul obiectivelor reabilitate și modernizare - unul
Măsuri asociate: - Elaborare SF; - Elaborare Cerere de Finanțare; - Implementare Proiect: derulare procedură de achiziții, atribuire contract de execuție a lucrărilor, execuția lucrărilor.
Rezultate anticipate: - îmbunătățirea desfășurării activității din instituție prin creșterea confortului termic; - reducerea costurilor aferente consumului energetic.
Surse de finanțare potențiale: Programul Operațional Regional (Nord-Est) 2021 – 2027, OP 2: O Europă cu emisii scăzute de carbon și mai ecologică, b (i) promovarea măsurilor de eficiență energetică și reducerea emisiilor de gaze cu efect de seră Planul Național de Redresare și Reziliență, Pilonul I. Tranziția verde, Componenta C5 - Valul Renovării, I1.b - Axa 2 - Schema de granturi pentru eficiență energetică și reziliență în clădiri publice Bugetul Consiliului Județean Neamț

Valoare estimată: va fi stabilită în urma elaborării SF	**Perioadă de implementare:** 2022 - 2024

Denumire proiect: 7. Investiții în creșterea eficienței energetice și reabilitare termică – clădirea administrativă Direcția Județeană de Evidența Persoanelor Neamț
O.S.3.4. Eficiență energetică și energie verde
Beneficiar: Consiliul Județean Neamț
Parteneri: -

Localizarea proiectului: Județul Neamț	
Documente strategice regionale/naționale în care se încadrează proiectul:	Planul de Dezvoltare Regionala Nord-Est 2021-2027 Strategia Națională pentru Dezvoltarea Durabilă a României 2030
Scurtă descrierea și justificarea proiectului: În scopul creșterii eficienței energetice și al reabilitării termice a clădirilor aflate în patrimoniul județului, Consiliul Județean Neamț își propune atragerea de surse de finanțare în vederea derulării de investiții care să contribuie la creșterea confortului termic, reducera costurilor generate de consumul de energie, protejarea infrastructurii și îmbunătățirea condițiilor de desfășurare a activității curente în cadrul instituțiilor subordonate. Prin intermediul acestui proiect se propune derularea unor investiții în vederea reabilitării și eficientizării energetice a infrastructurii Direcției Județene de Evidența Persoanelor Neamț.	
Obiectivul general al proiectului: Reabilitarea termică a infrastructurii în care își desfășoară activitatea Direcția Județeană de Evidența Persoanelor Neamț și creșterea eficienței energetice a acesteia.	
Tipuri de activități propuse: - lucrări de reabilitare și modernizare a infrastructurii în scopul creșterii confortului termic și al eficienței energetice	
Indicatori de realizare: Numărul obiectivelor reabilitate și modernizare - unul	
Măsuri asociate: - Elaborare SF; - Elaborare Cerere de Finanțare; - Implementare Proiect: derulare procedură de achiziții, atribuire contract de execuție a lucrărilor, execuția lucrărilor.	
Rezultate anticipate: - îmbunătățirea desfășurării activității din instituție prin creșterea confortului termic; - reducerea costurilor aferente consumului energetic.	
Surse de finanțare potențiale: Programul Operațional Regional (Nord-Est) 2021 – 2027, OP 2: O Europă cu emisii scăzute de carbon și mai ecologică, b (i) promovarea măsurilor de eficiență energetică și reducerea emisiilor de gaze cu efect de seră Planul Național de Redresare și Reziliență, Pilonul I. Tranziția verde, Componenta C5 - Valul Renovării, I1.b - Axa 2 - Schema de granturi pentru eficiență energetică și reziliență în clădiri publice Bugetul Consiliului Județean Neamț	
Valoare estimată: va fi stabilită în urma elaborării SF	**Perioadă de implementare:** 2022 - 2024

Denumire proiect: 8. Investiții în creșterea eficienței energetice și reabilitare termică – infrastructura Centrul pentru Cultură și Arte "Carmen Saeculare"	
O.S.3.4. Eficiență energetică și energie verde	
Beneficiar: Consiliul Județean Neamț / Centrul pentru Cultură și Arte "Carmen Saeculare"	
Parteneri: -	
Localizarea proiectului: Județul Neamț	
Documente strategice regionale/naționale în care se încadrează proiectul:	Planul de Dezvoltare Regionala Nord-Est 2021-2027 Strategia Națională pentru Dezvoltarea Durabilă a României 2030
Scurtă descrierea și justificarea proiectului: În scopul creșterii eficienței energetice și al reabilitării termice a clădirilor aflate în patrimoniul județului, Consiliul Județean Neamț își propune atragerea de surse de finanțare în vederea derulării de investiții care să contribuie la creșterea confortului termic, reducera costurilor generate de consumul de energie, protejarea infrastructurii și îmbunătățirea condițiilor de desfășurare a activității curente în cadrul instituțiilor subordonate. Prin intermediul acestui proiect se propune derularea unor investiții în vederea reabilitării și eficientizării energetice a infrastructurii Centrului pentru Cultură și Arte "Carmen Saeculare".	
Obiectivul general al proiectului: Reabilitarea termică a infrastructurii în care își desfășoară activitatea Centrul pentru Cultură și Arte "Carmen Saeculare" și creșterea eficienței energetice a acesteia.	
Tipuri de activități propuse: - lucrări de reabilitare și modernizare a infrastructurii în scopul creșterii confortului termic și al eficienței energetice	
Indicatori de realizare: Numărul obiectivelor reabilitate și modernizare - unul	
Măsuri asociate: - Elaborare SF; - Elaborare Cerere de Finanțare; - Implementare Proiect: derulare procedură de achiziții, atribuire contract de execuție a lucrărilor, execuția lucrărilor.	
Rezultate anticipate: - îmbunătățirea desfășurării activității din instituție prin creșterea confortului termic; - reducerea costurilor aferente consumului energetic.	
Surse de finanțare potențiale: Programul Operațional Regional (Nord-Est) 2021 – 2027, OP 2: O Europă cu emisii scăzute de carbon și mai ecologică, b (i) promovarea măsurilor de eficiență energetică și reducerea emisiilor de gaze cu efect de seră Planul Național de Redresare și Reziliență, Pilonul I. Tranziția verde, Componenta C5 - Valul Renovării, I1.b - Axa 2 - Schema de granturi pentru eficiență energetică și reziliență în clădiri publice Bugetul Consiliului Județean Neamț	

Valoare estimată: va fi stabilită în urma elaborării SF	**Perioadă de implementare:** 2022 - 2024

Denumire proiect: 9. Achiziția și amplasarea de stații de încarcare vehicule electrice în zone cu trafic rutier intens de pe drumurile județene	
O.S.3.4. Eficiență energetică și energie verde	
Beneficiar: Consiliul Județean Neamț	
Parteneri: -	
Localizarea proiectului: Județul Neamț	
Documente strategice regionale/naționale în care se încadrează proiectul:	Planul de Dezvoltare Regionala Nord-Est 2021-2027 Strategia Națională pentru Dezvoltarea Durabilă a României 2030
Scurtă descrierea și justificarea proiectului: Având în vedere necesitatea adaptării la cerințele europene privind reducerea emisiilor de gaze cu efect de seră în transporturi și promovarea infrastructurii pentru vehiculele de transport rutier nepoluant, Consiliul Județean Neamț își propune implementarea unui proiect prin care să dezvolte infrastructura necesară încărcării vehiculelor electrice prin amplasarea unor stații destinate acestui scop. Stațiile de încărcare vor fi amplasate de-a lungul drumurilor județene, în zone cu vizibilitate mare și trafic semnificativ.	
Obiectivul general al proiectului: Susținerea procesului de reducere a emisiilor de gaze cu efect de seră în transporturi prin derularea unor investiții care vizează achiziția și amplasarea unor stații de încărcare pentru vehiculele electrice care utilizează rețeaua de drumuri județene a județului Neamț.	
Tipuri de activități propuse: - achiziția de stații electrice și amplasarea acestora	
Indicatori de realizare: Numărul de stații de încărcare achiziționate și amplasate	
Măsuri asociate: - Elaborare SF; - Elaborare Cerere de Finanțare; - Implementare Proiect: derulare procedură de achiziții, atribuire contract de execuție a lucrărilor, execuția lucrărilor.	
Rezultate anticipate: - stimularea procesului de tranziție de la utilizarea vehiculelor de transport care folosesc combustibil fosil la cele care au drept sursă de propulsie energia electrică; - diminuarea nivelului de emisii al gazelor cu efect de seră în județul Neamț.	
Surse de finanțare potențiale: Administrația Fondului de Mediu, Programul privind reducerea emisiilor de gaze cu efect de seră în transporturi, prin promovarea infrastructurii pentru vehiculele de transport rutier nepoluant din punct de vedere energetic: stații de reîncărcare pentru vehicule electrice în localități	
Valoare estimată: 4.000.000 lei	**Perioadă de implementare:** 2022 - 2024

Denumire proiect: 10. Achiziția de autobuze ecologice	
O.S.3.4. Eficiență energetică și energie verde	
Beneficiar: Consiliul Județean Neamț / SC Troleibuzul SA	
Parteneri: -	
Localizarea proiectului: Județul Neamț	
Documente strategice regionale/naționale în care se încadrează proiectul:	Planul de Dezvoltare Regionala Nord-Est 2021-2027 Strategia Națională pentru Dezvoltarea Durabilă a României 2030
Scurtă descrierea și justificarea proiectului: În scopul modernizării și înnoirii parcului auto existent la nivelul SC Troleibuzul SA și al promovării unui transport public sustenabil și ecologic, Consiliul Județean Neamț își propune să deruleze un proiect prin intermediul căruia să achiziționeze autobuze nepoluante și stații de încărcare, contribuind astfel atât la diminuarea nivelului de emisii al gazelor cu efect de seră, cât și la diminuarea costurilor.	
Obiectivul general al proiectului: Diminuarea nivelului de emisii al gazelor cu efect de seră și al costurilor cu transportul public.	
Tipuri de activități propuse: - achiziția de autobuze ecologice	
Indicatori de realizare: Numărul de autobuze achiziționate	
Măsuri asociate: - Elaborare Cerere de Finanțare; - Implementare Proiect: derulare procedură de achiziții, atribuire contract de furnizare.	
Rezultate anticipate: - diminuarea nivelului de emisii al gazelor cu efect de seră în județul Neamț; - diminuarea costurilor cu transportul în comun.	
Surse de finanțare potențiale: Planul Național de Redresare și Reziliență, Pilonul IV. Coeziune economică, socială și teritorială, Componenta C10 - Fondul local I1.1. Înnoirea parcului de vehicule destinate transportului public (achiziția de vehicule nepoluante) Bugetul Consiliului Județean Neamț	
Valoare estimată: va fi stabilită în urma elaborării Cererii de Finanțare	**Perioadă de implementare:** 2022 - 2024

Prioritatea 4.

Promovarea specializării inteligente, dezvoltarea capacității administrative, sprijinirea inițiativelor comunităților locale și ale societății civile



Denumire proiect: 1. Crearea unei rețele intranet și a unui Data Center care să asigure o comunicare directă între Consiliul Județean Neamț, instituțiile subordonate și UAT-urile din județ în scopul simplificării procesului administrativ și al debirocratizării	
O.S.4.1. Promovarea specializării inteligente și a inovării în derularea proceselor administrative	
Beneficiar: Consiliul Județean Neamț	
Parteneri: UAT-uri din județ, instituții subordonate Consiliului Județean Neamț	
Localizarea proiectului: Județul Neamț	
Documente strategice regionale/naționale în care se încadrează proiectul:	Planul de Dezvoltare Regionala Nord-Est 2021-2027 Strategia de Specializare Inteligentă RIS3 N-E 2021 - 2027
Scurtă descrierea și justificarea proiectului: În scopul creșterii capacității administrative, al promovării specializării inteligente și digitalizării în desfășurarea proceselor și interacțiunilor din sectorul public, se propune un proiect prin care se urmărește crearea unei rețele de comunicare intranet între Consiliul Județean Neamț, instituțiile subordonate și toate UAT-urile din județ. Această rețea va beneficia de suportul hardware al unui Data Center și de o platformă software de operare. Prin intermediul intranetului va fi simplificat procesul de comunicare inter-instituțional și vor fi debirocratizate o parte din procedurile administrative.	
Obiectivul general al proiectului: Creșterea capacității administrative și debirocratizarea administrației publice județene prin crearea și implementarea unei rețele intranet care să contribuie la eficientizarea comunicării între Consiliul Județean Neamț, instituțiile subordonate și UAT-urile din județ.	
Tipuri de activități propuse: - achiziția de echipamente hardware pentru Data Center și a unei soluții software care să asigure comunicare la nivelul rețelei intranet	
Indicatori de realizare: - Un portal informatic; - Un Data Center.	
Măsuri asociate: - Elaborare Cerere de Finanțare; - Implementare Proiect: derulare procedură de achiziții pentru bunuri, servicii și lucrări, atribuire contracte de achiziții.	
Rezultate anticipate: - creșterea capacității administrative la nivelul administrației publice județene; - debirocratizarea și simplificarea procedurilor inter-instituționale;	

– promovarea soluțiilor inovative, a specializării inteligente și digitalizării în cadrul proceselor administrative.
Surse de finanțare potențiale: Programul Operațional Regional (Nord-Est) 2021 – 2027, Prioritate 2 Nord-Est - O regiune mai digitalizată, a (ii) Valorificarea avantajelor digitalizării în beneficiul cetățenilor, al companiilor, al organizațiilor de cercetare și al autorităților publice Planul Național de Redresare și Reziliență, Componenta C7. Transformare digitală, I18. Transformarea digitală și adoptarea tehnologiei de automatizare a proceselor de lucru în administrația publică

Valoare estimată: va fi stabilită în urma elaborării SF	**Perioadă de implementare:** 2022 - 2026

Denumire proiect: 2. Realizarea unui sistem de management inteligent al traficului pentru siguranța circulației pe drumurile județene și monitorizarea respectării greutății admise pentru traficul greu	
O.S.4.1. Promovarea specializării inteligente și a inovării în derularea proceselor administrative	
Beneficiar: Consiliul Județean Neamț	
Parteneri: -	
Localizarea proiectului: Județul Neamț	
Documente strategice regionale/naționale în care se încadrează proiectul:	Planul de Dezvoltare Regionala Nord-Est 2021-2027 Strategia de Specializare Inteligentă RIS3 N-E 2021 - 2027
Scurtă descrierea și justificarea proiectului: Acest proiect este complementar proiectelor care vizează reabilitarea și modernizarea rețelei de drumuri județene și contribuie la creșterea siguranței în trafic, dar și la monitarizarea respectării cerințelor legale privind circulația vehiculelor cu tonaj ridicat. Prin intermediul lui se propune achiziția unui sistem de management inteligent al traficului care presupune crearea unui Data Center și implementarea unei soluții software destinată gestionării și integrării informațiilor recepționate printr-un sistem de senzori speciali amplasați de-a lungul rețelei de drumuri județene din Neamț. Soluția software va genera rapoarte și alerte în legătură cu depășirea restricțiilor de tonaj pe drumurile județene și în acest fel va contribui la eficientizarea activității de monitorizare și conformare la cerințele legale.	
Obiectivul general al proiectului: Creșterea siguranței traficului rutier și monitorizarea eficientă a respectării cerințelor legale privind circulația de mare tonaj pe drumurile județene din Neamț prin implementarea unui sistem de management inteligent al traficului.	
Tipuri de activități propuse: – achiziția de echipamente hardware pentru Data Center, a unui sistem de senzori de greutate, a unei soluții software și integrarea acestora în scopul creării unui sistem de management al traficului	
Indicatori de realizare:	

- O soluție software care să integreze informații și sa le proceseze; - Un Data Center
Măsuri asociate: - Elaborare SF; - Elaborare Cerere de Finanțare; - Implementare Proiect: derulare procedură de achiziții pentru bunuri, servicii și lucrări, atribuire contracte de achiziții.
Rezultate anticipate: - creșterea eficienței activităților de monitorizare și control al traficului de mare tonaj desfășurat pe drumurile județene din Neamț; - creșterea siguranței în trafic; - asigurarea conformării la cerințele legale privind circulația vehiculelor de mare tonaj.
Surse de finanțare potențiale: Programul Operațional Regional (Nord-Est) 2021 – 2027, Prioritate 2 Nord-Est - O regiune mai digitalizată, a (ii) Valorificarea avantajelor digitalizării în beneficiul cetățenilor, al companiilor, al organizațiilor de cercetare și al autorităților publice

Valoare estimată: va fi stabilită în urma elaborării SF	**Perioadă de implementare:** 2022 - 2026

Denumire proiect: 3. Crearea unei rețele intranet și a unui Data Center la nivelul DGASPC Neamț	
O.S.4.1. Promovarea specializării inteligente și a inovării în derularea proceselor administrative	
Beneficiar: Consiliul Județean Neamț	
Parteneri: UAT-uri din județ, instituții subordonate Consiliului Județean Neamț	
Localizarea proiectului: Județul Neamț	
Documente strategice regionale/naționale în care se încadrează proiectul:	Planul de Dezvoltare Regionala Nord-Est 2021-2027 Strategia de Specializare Inteligentă RIS3 N-E 2021 - 2027
Scurtă descrierea și justificarea proiectului: Acest proiect vizează crearea unei rețele intranet și a unui Data Center la nivelul DGASPC Neamț, care să asigure o comunicare directă și flexibilă între serviciile și compartimentele instituției în scopul reducerii birocratizării și al simplificarii procesului de furnizare a serviciilor de asistență socială. De asemenea, se intenționează achiziția unui software integrat cu soluții care să contribuie la simplificarea și eficientizarea activităților administrative ale DGASPC Neamț (arhivă digitală, registratură, condică, inventarierea patrimoniului etc.)	
Obiectivul general al proiectului: Creșterea capacității administrative și debirocratizarea activității DGASPC Neamț prin crearea și implementarea unei rețele intranet care să contribuie la eficientizarea comunicării interne.	

Tipuri de activități propuse: - achiziția de echipamente hardware pentru Data Center și a unei soluții software care să asigure comunicare la nivelul rețelei intranet
Indicatori de realizare: - Un portal informatic; - Un Data Center.
Măsuri asociate: - Elaborare SF; - Elaborare Cerere de Finanțare; - Implementare Proiect: derulare procedură de achiziții pentru bunuri, servicii și lucrări, atribuire contracte de achiziții.
Rezultate anticipate: - creșterea capacității administrative la nivelul DGASPC Neamț; - debirocratizarea și simplificarea procedurilor intra-instituționale; - promovarea soluțiilor inovative, a specializării inteligente și digitalizării în cadrul proceselor administrative.
Surse de finanțare potențiale: Programul Operațional Regional (Nord-Est) 2021 – 2027, Prioritate 2 Nord-Est - O regiune mai digitalizată, a (ii) Valorificarea avantajelor digitalizării în beneficiul cetățenilor, al companiilor, al organizațiilor de cercetare și al autorităților publice Planul Național de Redresare și Reziliență, Componenta C7. Transformare digitală, I18. Transformarea digitală și adoptarea tehnologiei de automatizare a proceselor de lucru în administrația publică

Valoare estimată: va fi stabilită în urma elaborării SF	**Perioadă de implementare:** 2022 - 2026

Denumire proiect: 1. Achiziția unui software integrat cu soluții care să contribuie la debirocratizarea sistemului administrației județene prin simplificarea și eficientizarea activităților (arhivă digitală, registratură, condică, inventarierea patrimoniului etc.)	
O.S.4.2. Digitalizare și creșterea capacității administrative	
Beneficiar: Consiliul Județean Neamț	
Parteneri: -	
Localizarea proiectului: Județul Neamț	
Documente strategice regionale/naționale în care se încadrează proiectul:	Planul de Dezvoltare Regionala Nord-Est 2021-2027 Strategia de Specializare Inteligentă RIS3 N-E 2021 - 2027

Scurtă descrierea și justificarea proiectului: În scopul simplificării și debirocratizării activității proprii și al creșterii capacității administrative, Consiliul Județean Neamț își propune implementarea unui proiect prin intermediul căruia să achiziționeze un software care integrează toate operațiunile administrative realizate de aparatul propriu de specialitate și să le asigure suportul informatizat necesar.
Obiectivul general al proiectului: Debirocratizarea sistemului administrației județene și simplificarea procedurilor de lucru prin achiziția unui software integrat care asigură suportul operațional pentru activitățile administrative.
Tipuri de activități propuse: – achiziția unei soluții software integrate și implementarea acesteia
Indicatori de realizare: O soluție software care să integreze informații și sa le proceseze
Măsuri asociate: – Elaborare Cerere de Finanțare; – Implementare Proiect: derulare procedură de achiziții pentru bunuri și servicii, atribuire contracte de achiziții.
Rezultate anticipate: – digitalizarea procedurilor de lucru și informatizarea administrației publice județene; – creșterea capacității administrative și debirocratizarea procesului administrativ.
Surse de finanțare potențiale: Programul Operațional Regional (Nord-Est) 2021 – 2027, Prioritate 2 Nord-Est - O regiune mai digitalizată, a (ii) Valorificarea avantajelor digitalizării în beneficiul cetățenilor, al companiilor, al organizațiilor de cercetare și al autorităților publice Planul Național de Redresare și Reziliență, Componenta C7. Transformare digitală, I18. Transformarea digitală și adoptarea tehnologiei de automatizare a proceselor de lucru în administrația publică Bugetul Consiliului Județean Neamț

Valoare estimată: va fi stabilită în urma elaborării SF	**Perioadă de implementare:** 2022 - 2024

Denumire proiect: 2. Digitalizarea integrală a fondului de carte al Bibliotecii Județene "G.T. Kirileanu" Neamț	
O.S.4.2. Digitalizare și creșterea capacității administrative	
Beneficiar: Biblioteca Județeană "G.T. Kirileanu" Neamț	
Parteneri: -	
Localizarea proiectului: Județul Neamț	
Documente strategice regionale/naționale în care se încadrează proiectul:	Planul de Dezvoltare Regionala Nord-Est 2021-2027 Strategia de Specializare Inteligentă RIS3 N-E 2021 - 2027

Scurtă descrierea și justificarea proiectului: În scopul protejării și conservării fondului de carte și a altor documente de valoare existente în cadrul Bibliotecii Județene "G.T. Kirileanu" Neamț, este propus un proiect prin care să se realizeze digitalizarea integrală a acestora. Proiectul vizează atât prevenirea deteriorării fizice, cât și posibilitatea accesării online a întregului fond.
Obiectivul general al proiectului: Protejarea și conservarea fondului de carte al Bibliotecii Județene "G.T. Kirileanu" Neamț prin digitalizarea integrală a acestuia și crearea posibilității de accesare online.
Tipuri de activități propuse: - digitalizarea fondului de carte și publicarea online a acestuia
Indicatori de realizare: Achiziția serviciului de digitalizare
Măsuri asociate: - Elaborare Cerere de Finanțare; - Implementare Proiect: derulare procedură de achiziții pentru bunuri și servicii, atribuire contracte de achiziții.
Rezultate anticipate: - protejarea și conservarea fondului de carte; - extinderea posibilităților de accesare a acestuia prin publicarea în spațiul online; - diversificarea și extinderea publicului bibliotecii către categoriile de cititori care preferă accesarea cărților în format electronic.
Surse de finanțare potențiale: Programul Operațional Regional (Nord-Est) 2021 – 2027, Prioritate 2 Nord-Est - O regiune mai digitalizată, a (ii) Valorificarea avantajelor digitalizării în beneficiul cetățenilor, al companiilor, al organizațiilor de cercetare și al autorităților publice Planul Național de Redresare și Reziliență, Componenta C7. Transformare digitală, I18. Transformarea digitală și adoptarea tehnologiei de automatizare a proceselor de lucru în administrația publică

Valoare estimată: va fi stabilită în momentul elaborării Cererii de Finanțare	**Perioadă de implementare:** 2022 - 2024

Denumire proiect: 3. Crearea unei arhive electronice prin digitalizarea tuturor documentelor cu valoare istorică aflate în patrimoniul Compexului Muzeal Județean Neamț	
O.S.4.2. Digitalizare și creșterea capacității administrative	
Beneficiar: Compexul Muzeal Județean Neamț	
Parteneri: -	
Localizarea proiectului: Județul Neamț	
Documente strategice regionale/naționale în care se încadrează proiectul:	Planul de Dezvoltare Regionala Nord-Est 2021-2027 Strategia de Specializare Inteligentă RIS3 N-E 2021 - 2027

Scurtă descrierea și justificarea proiectului: Pentru protejarea și conservarea patrimoniului documentar al Compexului Muzeal Județean Neamț se propune implementarea unui proiect prin intermediul căruia să se realizeze o arhivă electronică care să conțină toate documentele de valoare. Acest proiect presupune achiziția unei soluții software cu funcțiuni de arhivă, digitalizarea documentelor și stocarea în format electronic. De asemenea, se va crea posibilitatea publicării acestora în spațiul online.

Obiectivul general al proiectului: Protejarea și conservarea patrimoniului documentar al Compexului Muzeal Județean Neamț prin crearea unei arhive electronice și digitalizarea documentelor.

Tipuri de activități propuse:

- achiziția unei soluții software cu rol de arhivă;
- digitalizarea documentelor de valoare;
- publicarea acestora în spațiul online.

Indicatori de realizare:

- O soluție software cu funțiuni de arhivă;
- Achiziția serviciului de digitalizare;
- Achiziție hardware pentru stocare arhivă.

Măsuri asociate:

- Elaborare Cerere de Finanțare;
- Implementare Proiect: derulare procedură de achiziții pentru bunuri și servicii, atribuire contracte de achiziții.

Rezultate anticipate:

- protejarea și conservarea documentelor de valoare;
- extinderea posibilităților de accesare a acestora prin publicarea în spațiul online;
- diversificarea și extinderea publicului către categoriile de persoane interesate care preferă studierea documentelor în format electronic.

Surse de finanțare potențiale:

Programul Operațional Regional (Nord-Est) 2021 – 2027, Prioritate 2 Nord-Est - O regiune mai digitalizată, a (ii) Valorificarea avantajelor digitalizării în beneficiul cetățenilor, al companiilor, al organizațiilor de cercetare și al autorităților publice

Planul Național de Redresare și Reziliență, Componenta C7. Transformare digitală, I18. Transformarea digitală și adoptarea tehnologiei de automatizare a proceselor de lucru în administrația publică

Valoare estimată: va fi stabilită în momentul elaborării Cererii de Finanțare	**Perioadă de implementare:** 2022 - 2024

Denumire proiect: 4. Crearea unei arhive electronice prin digitalizarea tuturor documentelor cu valoare culturală și patrimonială ale Centrului pentru Cultură și Arte "Carmen Saeculare"

O.S.4.2. Digitalizare și creșterea capacității administrative

Beneficiar: Centrul pentru Cultură și Arte "Carmen Saeculare"

Parteneri: -

Localizarea proiectului: Județul Neamț	
Documente strategice regionale/naționale în care se încadrează proiectul:	Planul de Dezvoltare Regionala Nord-Est 2021-2027 Strategia de Specializare Inteligentă RIS3 N-E 2021 - 2027
Scurtă descrierea și justificarea proiectului: Pentru protejarea și conservarea patrimoniului documentar al Centrului pentru Cultură și Arte "Carmen Saeculare" se propune implementarea unui proiect prin intermediul căruia să se realizeze o arhivă electronică care să conțină toate documentele de valoare. Acest proiect presupune achiziția unei soluții software cu funcțiuni de arhivă, digitalizarea documentelor și stocarea în format electronic. De asemenea, se va crea posibilitatea publicării acestora în spațiul online.	
Obiectivul general al proiectului: Protejarea și conservarea patrimoniului documentar al Centrului pentru Cultură și Arte "Carmen Saeculare" prin crearea unei arhive electronice și digitalizarea documentelor.	
Tipuri de activități propuse: - achiziția unei soluții software cu rol de arhivă; - digitalizarea documentelor de valoare; publicarea acestora în spațiul online.	
Indicatori de realizare: - O soluție software cu funțiuni de arhivă; - Achiziția serviciului de digitalizare; - Achiziție hardware pentru stocare arhivă	
Măsuri asociate: - Elaborare Cerere de Finanțare; - Implementare Proiect: derulare procedură de achiziții pentru bunuri și servicii, atribuire contracte de achiziții.	
Rezultate anticipate: - protejarea și conservarea documentelor de valoare; - extinderea posibilităților de accesare a acestora prin publicarea în spațiul online; - diversificarea și extinderea publicului către categoriile de persoane interesate care preferă studierea documentelor în format electronic.	
Surse de finanțare potențiale: Programul Operațional Regional (Nord-Est) 2021 – 2027, Prioritate 2 Nord-Est - O regiune mai digitalizată, a (ii) Valorificarea avantajelor digitalizării în beneficiul cetățenilor, al companiilor, al organizațiilor de cercetare și al autorităților publice Planul Național de Redresare și Reziliență, Componenta C7. Transformare digitală, I18. Transformarea digitală și adoptarea tehnologiei de automatizare a proceselor de lucru în administrația publică	
Valoare estimată: va fi stabilită în momentul elaborării Cererii de Finanțare	**Perioadă de implementare:** 2022 - 2024

Denumire proiect: 1. Înființarea Centrului pentru Promovarea Societății Civile și a ONG-urilor din județul Neamț	
O.S.4.3. Promovarea și sprijinirea parteneriatului cu societatea civilă și comunitățile locale	
Beneficiar: ONG-uri din județ	
Parteneri: Consiliul Județean Neamț, ONG-uri din județ	
Localizarea proiectului: Județul Neamț	
Documente strategice regionale/naționale în care se încadrează proiectul:	Planul de Dezvoltare Regionala Nord-Est 2021-2027
Scurtă descrierea și justificarea proiectului: Având în vedere necesitatea dezvoltării societății civile care activează în județul Neamț și a impactului pozitiv pe care îl au acțiunile derulate de către ONG-uri, Consiliul Județean Neamț își propune să implementeze un proiect care vizează înființarea Centrului pentru Promovarea Societății Civile și a ONG-urilor, obiectiv care va găzdui activitățile, evenimentele și proiectele entităților din acest domeniu.	
Obiectivul general al proiectului: Sprijinirea activităților desfășurate de către societatea civilă și organizațile care activează în domeniu din județul Neamț prin înființarea Centrului pentru Promovarea Societății Civile și a ONG-urilor.	
Tipuri de activități propuse: - înființarea Centrului pentru Promovarea Societății Civile și a ONG-urilor din județul Neamț; - amenajarea și dotarea infrastructurii aferente.	
Indicatori de realizare: Numărul obiectivelor nou construite - unul	
Măsuri asociate: - Elaborare SF; - Implementare Proiect: derulare procedură de achiziții pentru bunuri și lucrări, atribuire contracte de achiziții.	
Rezultate anticipate: - dezvoltarea și extinderea activităților derulate de către societatea civilă; - consolidarea parteneriatului existent între societatea civilă și administrația publică județeană; - dezvoltarea de acțiuni și proiecte în parteneriat.	
Surse de finanțare potențiale: Bugetul Consiliului Județean Neamț Alte surse de finanțare naționale sau europene care pot fi identificate pe parcursul implementării strategiei	
Valoare estimată: va fi stabilită în urma elaborării SF	**Perioadă de implementare:** 2022 - 2026

Denumire proiect: 2. Complex de servicii pentru adăpostirea, tratarea și îngrijirea animalelor comunitare	
O.S.4.3. Promovarea și sprijinirea parteneriatului cu societatea civilă și comunitățile locale	
Beneficiar: UAT-uri din județ	
Parteneri: Consiliul Județean Neamț, ONG-uri din județ	
Localizarea proiectului: Județul Neamț	
Documente strategice regionale/naționale în care se încadrează proiectul:	Planul de Dezvoltare Regionala Nord-Est 2021-2027
Scurtă descrierea și justificarea proiectului: Pentru a veni în sprijinul comunităților locale, Consiliul Județean Neamț își propune implementarea unui proiect prin intermediul căruia să fie înființate unul sau mai multe Complexe de servicii pentru adăpostirea, tratarea și îngrijirea animalelor comunitare. În cadrul acestora, animalele fără stăpân vor beneficia nu doar de adăpost ci și de îngrijire adecvată, va exista personal specializat în tratarea diverselor afecțiuni pe care le au și li se va oferi posibilitatea de a fi adoptate.	
Obiectivul general al proiectului: Crearea cadrului și a condițiilor necesare pentru protejarea și adăpostirea animalelor fără stăpân.	
Tipuri de activități propuse: - construcția infrastructurii necesare adăpostirii și îngrijirii animalelor fără stăpân; - asigurarea personalului administrativ și de specialitate.	
Indicatori de realizare: - Numărul obiectivelor nou construite	
Măsuri asociate: - Elaborare SF; - Elaborare Cerere de Finanțare; - Implementare Proiect: derulare procedură de achiziții pentru bunuri, servicii și lucrări, atribuire contracte de achiziții.	
Rezultate anticipate: - dezvoltarea unui cadru adecvat pentru protecția și adăpostirea animalelor fără stăpân; - sprijinirea comunităților locale care se confruntă cu această problemă.	
Surse de finanțare potențiale: Bugetul Consiliului Județean Neamț Alte surse de finanțare naționale sau europene care pot fi identificate pe parcursul implementării strategiei	
Valoare estimată: va fi stabilită în urma elaborării SF	**Perioadă de implementare:** 2022 - 2024

5.4. Principii și măsuri de acțiune strategică ale Strategiei de Dezvoltare a Județului Neamț 2022 - 2030

Principiile și măsurile de acțiune strategică ale Strategiei de Dezvoltare a Județului Neamț 2022 - 2030 constituie fundamentul pe baza căruia se pune în aplicare viziunea de dezvoltare a județului și sunt atinse obiectivele stabilite pentru perioada de implementare.

De asemenea, acestea fundamentează încadrarea proiectelor și acțiunilor inițiate de către unitățile administrativ - teritoriale din județ, mediul privat din toate sectoarele de activitate și societatea civilă în voziunea de dezvoltare, Obiectivul general și Obiectivele specifice ale Strategiei de Dezvoltare a Județului Neamț 2022 - 2030.

Domenii de intervenție	Principii	Măsuri
1. Dezvoltarea unităților administrativ - teritoriale	– Dezvoltarea unitară a tuturor unităților administrativ - teritoriale din județul Neamț și eliminarea decalajelor de dezvoltare economică; – Respectarea conceptului de dezvoltare durabilă, introducerea specializării inteligente și a digitalizării; – Susținerea tuturor localităților din județul Neamț în vederea implementării strategiilor de dezvoltare locală ale acestora.	– Susținerea unităților administrativ - teritoriale din județul Neamț în vederea dezvoltării și implementării de proiecte și investiții, atragerii de finanțări nerambursabile și dezvoltării de parteneriate; – Derularea de către Consiliul Județean a unor proiecte (incluse în Portofoliul strategiei) care au impact la nivel local și care stimulează dezvoltarea economică și socială a localităților; – În Strategia de Dezvoltare a Județului Neamț 2022 - 2030 se încadrează din punct de vedere conceptual toate proiectele și acțiunile întreprinse de către unitățile administrativ - teritoriale din județ care vizează dezvoltarea economico-socială, modernizarea infrastructurii din toate domeniile (transport, sănătate, educație, asistență socială, infrastructură administrativă, agricultură și dezvoltare rulală, utilități publice), modernizarea serviciilor publice,

		impulsionarea investițiilor, susținerea inițiativelor mediului privat și ale producătorilor locali; – Încadrarea și justificarea prin intermediul Strategiei de Dezvoltare a Județului Neamț 2022 - 2030 a tuturor proiectelor inițiate de către unitățile administrativ - teritoriale din județ și care vizează obținerea de finanțări prin intermediul Programului Național de Dezvoltare Rurală gestionat de către AFIR; – Încurajarea dezvoltării de parteneriate și asocieri în scopul implementării unor proiecte benefice pentru comunitățile locale; – Inițierea de către Consiliul Județean Neamț a unor proiecte realizate în parteneriat cu unități administrativ - teritoriale din județ.
2. Turism	– Punerea în valoare a tuturor obiectivelor turistice, culturale și istorice și a bogatului patrimoniu natural existent în județul Neamț; – Dezvoltarea infrastructurii de turism și a serviciilor din acest sector astfel încât să aibă un standard de calitate cât mai ridicat; – Creșterea competitivității turismului practicat în județul Neamț și atragerea unui număr cât mai mare de turiști din țară și străinătate.	– Derularea de investiții și proiecte care să contribuie la dezvoltarea infrastructurii și serviciilor din sectorul turism; – Realizarea unor acțiuni și proiecte care să își aducă contribuția la creșterea competitivității turismului din județul Neamț și la punerea în valoare a patrimoniului natural și cultural: amenajarea unor trasee turistice care să cuprindă principalele puncte de atracție și cele mai importante obiective de natură culturală, istorică sau religioasă; promovarea unor trasee turistice tematice și a traseelor de cicloturism; realizarea unor pachete turistice integrate, inființarea și operaționalizarea Organizatiilor de Management al

		destinațiilor; derularea de campanii de promovare a turismului din județul Neamț în țară și în străinătate. – Identificarea unor zone cu potențial natural și turistic deosebit în scopul construirii unor obiective de agrement precum: carusel montan, trasee pentru tren/mocăniță ce se deplasează pe șine cu ecartament mic într-un cadru natural care oferă o vedere panoramică deosebită, trasee de bob montan pentru toate sezoanele (bob pe infrastructură cu șină metalică), instalații de transport pe cablu (telecabină, telegondolă, funicular), construirea unor cabine de lectură în zone cu o priveliște spectaculoasă, amenajarea unor poduri de sticlă suspendate la înălțimi considerabile și amplasate în zone montane panoramice în scopul deplasării turiștilor și observării frumuseților naturale; – Dezvoltarea tuturor tipurilor de turism ce pot fi practicate în județul Neamț: de agrement, montan, cicloturism, cultural, religios și gastronomic; – Sprijinirea dezvoltării de parteneriate între mediul public și mediul privat în scopul implementării unor proiecte în domeniul turismului; – Susținerea asociațiilor și organizațiilor constituite de către operatorii din sectorul turism.
3. Producători și produse locale	– Susținerea producătorilor locali în scopul promovării produselor acestora și	– Derularea de investiții și atragerea de fonduri nerambursabile în scopul

	creării unor brand-uri locale; – Dezvoltarea capacităților de depozitare, procesare și comercializare a produselor locale; – Internaționalizarea produselor realizate de producătorii din județul Neamț; – Susținerea activității asociațiilor de producători locali din județul Neamț.	dezvoltării capacităților de depozitare și procesare a produselor realizate de producătorii locali; – Desfășurarea de campanii de promovare a produselor locale, crearea unor brand-uri și internaționalizarea acestora; – Susținerea producătorilor agricoli în scopul creșterii capacității și eficienței activității lor; – Susținerea tuturor activităților producătorilor din sectoarele apicultură, plante medicinale și culturi ecologice; – Sprijinirea activităților inovative și a cercetării în domeniile agricultură, legumicultură și zootehnie; – Dezvoltarea unei rețele județene pentru promovarea producției artizanele a micilor meșteșugari și crearea unui brand local în acest domeniu.
4. Economie și mediu de afaceri	– Susținerea antreprenorilor locali care activează în toate sectoarele economiei județului: industrie, comerț, servicii, CDI, agricultură; – Susținerea tuturor inițiativelor antreprenoriale care se dovedesc a fi benefice pentru județ; – Atragerea de investiții și crearea de noi locuri de muncă; – Dezvoltarea economiei județului prin sprijinirea activităților care aduc plus valoare economică semnificativă; – Impulsionarea activității economice de excelență.	– Derularea de investiții care asigură suport și sunt complementare dezvoltării economice: modernizarea infrastructurii de transport, creșterea nivelului de mobilitate și accesibilitate, crearea de infrastructuri de business și logistice. – Simplificarea și debirocratizarea procedurilor administrative care vizează investitorii; – Impulsionarea comerțului internațional și a acelor antreprenori care sunt competitivi la nivel european; – Introducerea specializării inteligente și a digitalizării în desfășurarea activității economice; – Inițierea de parteneriate între mediul public și mediul privat în scopul implementării unor

		proiecte necesare și sustenabile; – Modernizarea și dezvoltarea transportului public de persoane.
5. Infrastructură de transport și utilități	– Dezvoltarea și modernizarea tuturor tipurilor de infrastructuri; – Creșterea calității vieții locuitorilor și dezvoltarea economiei județului prin investiții în infrastructură.	– Derularea de investiții în infrastructura de transport din județul Neamț, modernizarea acesteia și creșterea gradului de mobilitate și accesibilitate; – Extinderea și modernizarea de apă și canal astfel încât să fie deservite toate gospodăriile din județ; – Modernizarea rețelei de energie electrică și a iluminatului public; – Extinderea infrastructurii de comunicație și a rețelelor wireless.
6. Mediu și dezvoltare durabilă	– Implementarea conceptului de dezvoltare durabilă la nivelul tuturor acțiunilor și proiectelor desfășurate în județul Neamț; – Protejarea mediului înconjurător, a biodiversității și reducerea nivelului de poluare existent; – Adaptarea la schimbările climatice și prevenirea riscurilor generate de factorii de mediu; – Promovarea investițiilor în producerea și utilizarea de energie verde; – Promovarea adaptării la condițiile economiei circulare; – Impulsionarea investițiilor în creșterea eficienței energetice a clădirilor; – Conservarea patrimoniului natural al județului și a zonelor protejate.	– Derularea de investiții care să vizeze dezvoltarea infrastructurii de management al deșeurilor, reducerea nivelului de poluare al solului, aerului și apei, precum și diminuarea surselor de poluare, eficientizarea capacității de reacție în situații de risc natural; – Conservarea biodiversității la nivelul zonelor protejate din județul Neamț; – Utilizarea cu responsabilitate a resurselor solului și subsolului și valorificarea corespunzătoare a acestora; – Dezvoltarea capacităților instituționale de monitorizare publică și control pentru gestionarea deșeurilor și prevenirea poluării în localitățile din județul Neamț; – Derularea unor campanii de educație și conștientizare a locuitorilor, mediului instituțional și sectorului privat privind gestionarea corespunzătoare a deșeurilor;

		– Actualizarea situației privind identificarea zonelor potențiale de protecție strictă în habitate naturale și elaborarea unui Plan de Management al acestor zone.
7. Educație	– Sprijinirea dezvoltării infrastructurii de educație și a procesului educațional; – Asigurarea accesibilității la educație și modernizarea condițiilor de desfășurare a actului educativ; – Susținerea activităților educative de excelență și a elevilor cu rezultate excepționale; – Promovarea unor condiții decente pentru desfășurarea activității didactice.	– Sprijinirea și susținerea UAT-urilor din județ în vederea reabilitării și modernizării infrastructurii de educație; – Asigurarea transportului pentru elevii care nu au această posibilitate; – Sprijinirea UAT-urilor din județ și a unităților școlare în vederea dezvoltării capacității de desfășurare a procesului educațional în sistem on-line; – Promovarea unui sistem meritocratic de recunoaștere a rezultatelor de excepție în învățământ; – Susținerea intereselor elevilor și ale cadrelor didactice în scopul desfășurării în condiții moderne a actului educațional; – Prevenirea abandonului școlar prin organizarea de campanii de informare asupra efectelor negative ale acestui fenomen și consilierea celor care se regăsesc in aceasta situație de risc.
8. Social	– Creșterea nivelului de trai al populației din județul Neamț și diminuarea riscurilor sociale pentru categoriile vulnerabile; – Susținerea inițiativelor care vizează dezvoltarea economiei sociale și combaterea sărăciei; – Creșterea nivelului de ocupare pe piața forței de muncă, diminuarea șomajului și integrarea persoanelor aflate în situație de risc social;	– Atragerea de finanțări nerambursabile și derularea de investiții în modernizarea infrastructurii de asistență socială și creșterea calității serviciilor furnizate; – Implementarea unor proiecte și derularea unor acțiuni care să aibă drept scop diminuarea riscului social pentru categoriile vulnerabile; – Sprijinirea inițiativelor publice și private care au în vedere ameliorarea

	– Dezvoltarea și modernizarea sistemului de asistență socială din județ prin investiții care să vizeze infrastructura și serviciile furnizate de către DGASPC Neamț; – Inițierea de parteneriate cu mediul privat și societatea civilă și implicarea ONG-urilor care activează în domeniul social în derularea de proiecte cu impact benefic pentru categoriile sociale vulnerabile și marginalizate.	situației persoanelor din categorii de risc social precum: persoanele vârstnice cu venituri foarte mici, persoanele cu dizabilități, copiii ale căror familii au un nivel de trai foarte scăzut, persoanele din comunități marginalizate și cele fără adăpost; – Susținerea acelor inițiative publice sau private care vizează dezvoltarea fondului de locuințe pentru categoriile vulnerabile din punct de vedere social; – Sprijinirea dezvoltării serviciilor sociale primare la nivelul localităților în parteneriat cu ONG-uri de profil; – Facilitarea accesului la serviciile publice de asistență socială și încurajarea investițiilor private în acest domeniu și a parteneriatelor public – private; – Implicarea comunităților locale în parteneriat cu administrația județeană în vederea implementării unor proiecte cu impact în zona de asistență și protecție socială; – Diminuarea ratei șomajului și creșterea nivelului de ocupare în rândul populației active din județul Neamț; – Impulsionarea mediului de afaceri și a antreprenorilor în scopul creării de noi locuri de muncă destinate tinerilor; – Creșterea nivelului de educație prin organizarea unor programe de formare profesională destinate categoriilor și grupurilor defavorizate; – Creșterea și îmbunătățirea nivelului de competențe a tinerilor NEETs;

		– Dezvoltarea învățământului profesional în parteneriat cu sectorul privat, pentru a facilita integrarea tinerilor pe piața muncii; – Promovarea dezvoltării economiei sociale și integrarea grupurilor vulnerabile pe piața forței de muncă.
9. Sănătate	– Dezvoltarea și modernizarea sistemului județean de sănătate prin investiții în infrastructura publică și susținerea inițiativelor private din sectorul medical; – Realizarea unei noi infrastructuri medicale cu impact teritorial major - un nou spital județean; – Creșterea capacității administrative, dezvoltarea sectorului CDI și introducerea specializării inteligente în derularea activității medicale; – Îmbunătățirea condițiilor de viață a locuitorilor județului Neamț și creșterea speranței de viață prin furnizarea unor servicii medicale la cele mai ridicate standarde.	– Atragerea de finanțări nerambursabile și derularea de investiții in modernizarea infrastructurii de sănătate și a serviciilor medicale; – Continuarea investițiilor derulate pentru reabilitarea, modernizarea și dotarea infrastructurii Spitalului Județean de Urgență Piatra Neamț; – Construirea unui nou spital județean în conformitate cu cele mai ridicate standarde în domeniu; – Susținerea inițiativelor private care vizează investiții în dezvoltarea rețelei de sănătate din județul Neamț și încurajarea parteneriatelor între mediul public și cel privat pentru dezvoltarea unor proiecte și investiții în domeniul medical; – Reducerea inegalităților din sistem în ceea ce privește accesul la serviciile de asistență medicală, în special în zonele rurale și în cadrul grupurilor vulnerabile, inclusiv accesul la medicamente esențiale pentru tratarea diverselor boli și afecțiuni; – Modernizarea sistemului de sănătate prin introducerea inovației, cercetării și digitalizării în desfășurarea actului medical și adaptarea la

		noile condiții generate de pandemia Covid-19; - Organizarea și derularea activităților de prevenție și educație pentru sănătate, responsabilizarea locuitorilor și desfășurarea unor programe de prevenție și screening, testare și depistare precoce a bolilor, care pe termen lung să determine îmbunătățirea semnificativă a stării de sănătate a locuitorilor, bunăstarea acestora dar și o efcientizare a costurilor pentru sistemul sanitar; - Organizarea unor programe de formare profesională și specializare permanentă destinate cadrelor medicale.
10. Cultură	- Modernizarea infrastructurii instituțiilor de cultură și dotarea acestora cu logistica necesară desfășurării tuturor tipurilor de activități; - Conservarea patrimoniului cultural și a obiectivelor cu valoare istorică; - Diversificarea activităților organizate de către instituțiile de cultură și asigurarea accesibilității la actul cultural pentru toate categoriile de persoane; - Creșterea permanentă a numărului publicului și diversificarea acestuia; - Atragerea tinerelor generații în activități de natură culturală.	- Derularea de investiții și atragerea de finanțări nerambursabile care vizează reabilitarea și modernizarea infrastructurii de cultură; - Conservarea patrimoniului cultural și a tradițiilor locale; - Conservarea obiectivelor cu valoare istorică, religioasă și culturală și promovarea unor trasee tematice pentru vizitarea acestora; - Promovarea manifestărilor și obiectivelor culturale locale; - Organizarea de evenimente culturale cu impact național și internațional; - Diversificarea ofertei culturale și educarea publicului prin activități culturale cu impact; - Atragerea unui număr cât mai mare de public prin calitatea activităților și evenimentelor culturale desfășurate; - Promovarea culturii, a educației culturale, a

		activităților și evenimentelor organizate în rândul tinerilor și atragerea publicului tânăr către acestea.
11. Specializare inteligentă și digitalizare	- Introducerea specializării inteligente și a digitalizării în toate sectoarele publice de activitate (administrație publică, educație, sănătate, asistență socială, turism, infrastructură); - Dezvoltarea sectorului CDI existent la nivelul județului Neamț; - Promovarea specializării inteligente și a inovației în desfășurarea activității economice a mediul privat.	- Atragerea de finanțări nerambursabile și implementarea unor soluții inovative la nivelul administrației publice județene și locale; - Digitalizarea activităților desfășurate în sectorul turism și introducerea specializării inteligente la nivelul serviciilor turistice furnizate; - Digitalizarea sistemului public județean de sănătate, a medicinei de urgență și promovarea investițiilor în cercetare medicală; - Implementarea unor proiecte care vizează crearea unei rețele județene de telemedicină; - Sprijinirea digitalizării sistemului de educație și dezvoltarea sistemului de învățământ online la nivelul întregului județ; - Digitalizarea activității de asistență socială și îmbunătățirea condițiilor de furnizare a serviciilor către beneficiari; - Introducerea unui sistem informatic de management inteligent al traficului rutier; - Digitalizarea documentelor de patrimoniu cultural și istoric și a fondului de carte existent în biblioteci.
12.Dezvoltarea capacității administrative	- Debirocratizarea administrației publice județene și locale prin digitalizarea proceselor și procedurilor administrative și introducerea specializării inteligente; - Preocuparea permanentă pentru specializarea personalului din	- Atragerea de finanțări nerambursabile și implementarea unor proiecte care să vizeze digitalizarea activității administrative și simplificarea procedurilor de lucru cu cetățenii; - Derularea unor cursuri de formare profesională și

	administrația publică județeană și locală prin organizarea de programe de formare profesională; - Creșterea transparenței în activitatea administrației publice și impulsionarea participării active a cetățenilor în procesul de luare a deciziilor.	specializare în funcție de profilul de activitate al fiecărei instituții publice și de natura activităților desfășurate de către angajați; - Adoptarea de soluții inovative care să contribuie la creșterea nivelului de transparență în administrația publică și să genereze o comunicare eficientă cu cetățenii.
13. Societate civilă și ONG	- Susținerea tuturor activităților și proiectelor implementate de către societatea civilă și care se dovedesc a fi benefice pentru județul Neamț și pentru locuitorii acestuia; - Sprijinirea creării de parteneriate între ONG-uri și autorități sau instituții publice în sectoare în care societatea civilă și-a dovedit eficiența.	- Promovarea parteneriatelor între instituțiile publice din județul Neamț, administrațiile publice locale și ONG-uri în scopul derulării unor proiecte cu impact în sectoare relevante precum: asistență socială, educație, sănătate, sport, tineret, turism sau mediu; - Susținerea acordată de către Consiliul Județean pentru ONG-urile care desfășoară activități cu un impact social semnificativ; - Consultarea societății civile în luarea deciziilor administrative și în domenii în care aceasta are expertiză.

5.5. Planul de Acțiune pentru realizarea obiectivelor și proiectelor

Proiecte	Măsuri asociate	Indicatori de realizare	Perioadă de implementare	Responsabilitate
Prioritatea 1. Dezvoltarea domeniilor ce determină creșterea competitivității economice a județului				
O.S.1.1. Modernizarea infrastructurii județene de transport, creșterea mobilității și accesibilității				
1. Reabilitare drum județean DJ 127A Bicazu Ardelean - Dămuc, km 16+563 - 29+000	- Elaborare SF; - Elaborare Cerere de Finanțare; - Implementare Proiect: derulare procedură de achiziții, atribuire contract de execuție a lucrărilor, execuția lucrărilor.	Lungime drum reabilitat - 12,437 km	2022 - 2030	Consiliul Județean Neamț
2. Reabilitare drum județean DJ 155A Brusturi - Drăgăneşti, km 0+000-3+500	- Elaborare SF; - Elaborare Cerere de Finanțare; - Implementare Proiect: derulare procedură de achiziții, atribuire contract de execuție a lucrărilor, execuția lucrărilor.	Lungime drum reabilitat - 3,5 km	2022 - 2030	Consiliul Județean Neamț
3. Reabilitare drum județean DJ 155B Urecheni -Timişeşti, km 19+250-34+324	- Elaborare SF; - Elaborare Cerere de Finanțare; - Implementare Proiect: derulare procedură de achiziții, atribuire contract de execuție a lucrărilor, execuția lucrărilor.	Lungime drum reabilitat - 15,074 km	2022 - 2030	Consiliul Județean Neamț
4. Reabilitare drum județean DJ 155C Branişte - Mănăstirea Neamţ, km 0+000 - 3+800	- Elaborare SF; - Elaborare Cerere de Finanțare; - Implementare Proiect: derulare procedură de achiziții, atribuire contract de execuție a lucrărilor, execuția lucrărilor.	Lungime drum reabilitat - 3,8 km	2022 - 2030	Consiliul Județean Neamț
5. Reabilitare drum județean DJ 155F Bistricioara - Durău, km 0+000 - 12+000	- Elaborare SF; - Elaborare Cerere de Finanțare; - Implementare Proiect: derulare procedură de achiziții, atribuire contract de execuție a lucrărilor, execuția lucrărilor.	Lungime drum reabilitat - 12 km	2022 - 2030	Consiliul Județean Neamț

6. Reabilitare drum județean DJ 155G Bodeşti – Bordea - Cîrligi, km 0+000 - 13+600	- Elaborare SF; - Elaborare Cerere de Finanțare; - Implementare Proiect: derulare procedură de achiziții, atribuire contract de execuție a lucrărilor, execuția lucrărilor.	Lungime drum reabilitat - 3,1 km	2022 - 2030	Consiliul Județean Neamț
7. Reabilitare drum județean DJ 155H Bistrița - Mănăstirea Bistriţa, km 0+000 - 1+650	- Elaborare SF; - Elaborare Cerere de Finanțare; - Implementare Proiect: derulare procedură de achiziții, atribuire contract de execuție a lucrărilor, execuția lucrărilor.	Lungime drum reabilitat - 1,650 km	2022 - 2030	Consiliul Județean Neamț
8. Reabilitare drum județean DJ 155I Grumăzești - Bârgăoani - Siliștea, km 2+600- 28+871, 38+700- 51+480, 60+000- 68+163	- Elaborare SF; - Elaborare Cerere de Finanțare; - Implementare Proiect: derulare procedură de achiziții, atribuire contract de execuție a lucrărilor, execuția lucrărilor.	Lungime drum reabilitat - 47,214 km	2022 - 2030	Consiliul Județean Neamț
9. Reabilitare drum județean DJ 155N Davideni-Ţibucani, km 0+000 - 6+000	- Elaborare SF; - Elaborare Cerere de Finanțare; - Implementare Proiect: derulare procedură de achiziții, atribuire contract de execuție a lucrărilor, execuția lucrărilor.	Lungime drum reabilitat - 6 km	2022 - 2030	Consiliul Județean Neamț
10. Reabilitare drum județean DJ 155P Războieni de Jos (DJ208G) - Mănăstirea Războieni, km 0+000 - 2+000	- Elaborare SF; - Elaborare Cerere de Finanțare; - Implementare Proiect: derulare procedură de achiziții, atribuire contract de execuție a lucrărilor, execuția lucrărilor.	Lungime drum reabilitat - 2 km	2022 - 2030	Consiliul Județean Neamț
11. Reabilitare drum județean DJ 156C DJ156A -Tazlău, km 0+000-2+335	- Elaborare SF; - Elaborare Cerere de Finanțare; - Implementare Proiect: derulare procedură de achiziții, atribuire contract de execuție a lucrărilor, execuția lucrărilor.	Lungime drum reabilitat - 2,335 km	2022 - 2030	Consiliul Județean Neamț
12. Reabilitare drum județean DJ 156D Chintinici - Piatra Şoimului, km 0+000 - 4+000	- Elaborare SF; - Elaborare Cerere de Finanțare; - Implementare Proiect: derulare procedură de achiziții, atribuire contract de execuție a lucrărilor, execuția lucrărilor.	Lungime drum reabilitat - 4 km	2022 - 2030	Consiliul Județean Neamț
13. Reabilitare drum județean DJ 156E Luminiș- Negulești, km 0+000 - 7+600	- Elaborare SF; - Elaborare Cerere de Finanțare;	Lungime drum reabilitat - 7,6 km	2022 - 2030	Consiliul Județean Neamț

CONSILIUL JUDEȚEAN NEAMȚ * ROMÂNIA *

	- Implementare Proiect: derulare procedură de achiziții, atribuire contract de execuție a lucrărilor, execuția lucrărilor.			
14. Reabilitare DJ 157B DN15 - Mănăstirea Pîngăraţi, km 0+000 - 2+680	- Elaborare SF; - Elaborare Cerere de Finanțare; - Implementare Proiect: derulare procedură de achiziții, atribuire contract de execuție a lucrărilor, execuția lucrărilor.	Lungime drum reabilitat - 2,680 km	2022 - 2030	Consiliul Județean Neamț
15. Reabilitare DJ 157D DN15C-Gârcina, km 0+000-2+000	- Elaborare SF; - Elaborare Cerere de Finanțare; - Implementare Proiect: derulare procedură de achiziții, atribuire contract de execuție a lucrărilor, execuția lucrărilor.	Lungime drum reabilitat - 2 km	2022 - 2030	Consiliul Județean Neamț
16. Reabilitare DJ 157E Almaş - Mănăstirea Almaş, 0+000-4+000	- Elaborare SF; - Elaborare Cerere de Finanțare; - Implementare Proiect: derulare procedură de achiziții, atribuire contract de execuție a lucrărilor, execuția lucrărilor.	Lungime drum reabilitat - 4 km	2022 - 2030	Consiliul Județean Neamț
17. Reabilitare drum județean DJ 157G DN15C Oglinzi- Răucești, km 3+000 - 10+296	- Elaborare SF; - Elaborare Cerere de Finanțare; - Implementare Proiect: derulare procedură de achiziții, atribuire contract de execuție a lucrărilor, execuția lucrărilor.	Lungime drum reabilitat - 7,296 km	2022 - 2030	Consiliul Județean Neamț
18. Reabilitare drum județean DJ 157H Girov - Dănești, km 0+000 - 2+800	- Elaborare SF; - Elaborare Cerere de Finanțare; - Implementare Proiect: derulare procedură de achiziții, atribuire contract de execuție a lucrărilor, execuția lucrărilor.	Lungime drum reabilitat - 2,8 km	2022 - 2030	Consiliul Județean Neamț
19. Reabilitare drum județean DJ 157I Bozienii de Sus - Ruginoasa, km 0+000 - 3+700	- Elaborare SF; - Elaborare Cerere de Finanțare; - Implementare Proiect: derulare procedură de achiziții, atribuire contract de execuție a lucrărilor, execuția lucrărilor.	Lungime drum reabilitat - 3,7 km	2022 - 2030	Consiliul Județean Neamț
20. Reabilitare drum județean DJ 157J Podoleni- Negriteşti, km 0+000 - 3+400	- Elaborare SF; - Elaborare Cerere de Finanțare; - Implementare Proiect: derulare procedură de achiziții, atribuire contract de execuție a lucrărilor, execuția lucrărilor.	Lungime drum reabilitat - 3,4 km	2022 - 2030	Consiliul Județean Neamț

ROMÂNIA * CONSILIUL JUDEȚEAN NEAMȚ *

21. Reabilitare drum județean DJ 158 Hociungi - Moldoveni - Secuieni, km 5+200 - 27+248	- Elaborare SF; - Elaborare Cerere de Finanțare; - Implementare Proiect: derulare procedură de achiziții, atribuire contract de execuție a lucrărilor, execuția lucrărilor.	Lungime drum reabilitat - 22,048 km	2022 - 2030	Consiliul Județean Neamț
22. Reabilitare drum județean DJ 159C Ruseni - Rediu - Costișa, km 0+000-16+765	- Elaborare SF; - Elaborare Cerere de Finanțare; - Implementare Proiect: derulare procedură de achiziții, atribuire contract de execuție a lucrărilor, execuția lucrărilor.	Lungime drum reabilitat - 16,765 km	2022 - 2030	Consiliul Județean Neamț
23. Reabilitare drum județean DJ 159D Crăieşti - Bozieni- Cuci, km 0+000 - 7+250	- Elaborare SF; - Elaborare Cerere de Finanțare; - Implementare Proiect: derulare procedură de achiziții, atribuire contract de execuție a lucrărilor, execuția lucrărilor.	Lungime drum reabilitat - 7,250 km	2022 - 2030	Consiliul Județean Neamț
24. Reabilitare drum județean DJ 201C Tămăşeni- Adjudeni, km 3+250 - 9+000	- Elaborare SF; - Elaborare Cerere de Finanțare; - Implementare Proiect: derulare procedură de achiziții, atribuire contract de execuție a lucrărilor, execuția lucrărilor.	Lungime drum reabilitat - 5,750 km	2022 - 2030	Consiliul Județean Neamț
25. Reabilitare drum județean DJ 207A Roman - Bâra - Boghicea, km 4+080-16+000, 17+000- 22+000	- Elaborare SF; - Elaborare Cerere de Finanțare; - Implementare Proiect: derulare procedură de achiziții, atribuire contract de execuție a lucrărilor, execuția lucrărilor.	Lungime drum reabilitat - 16,920 km	2022 - 2030	Consiliul Județean Neamț
26. Reabilitare drum județean DJ 207B Săbăoani - DN2, km 8+300 - 13+312	- Elaborare SF; - Elaborare Cerere de Finanțare; - Implementare Proiect: derulare procedură de achiziții, atribuire contract de execuție a lucrărilor, execuția lucrărilor.	Lungime drum reabilitat - 5,012 km	2022 - 2030	Consiliul Județean Neamț
27. Reabilitare drum județean DJ 207C Horia - Valea Ursului, km 11+600-22+410	- Elaborare SF; - Elaborare Cerere de Finanțare; - Implementare Proiect: derulare procedură de achiziții, atribuire contract de execuție a lucrărilor, execuția lucrărilor.	Lungime drum reabilitat - 10,810 km	2022 - 2030	Consiliul Județean Neamț
28. Reabilitare drum județean DJ 208 DN2- lim. jud. Iași, km 0+000 - 1+906	- Elaborare SF; - Elaborare Cerere de Finanțare;	Lungime drum reabilitat - 1,906 km	2022 - 2030	Consiliul Județean Neamț

CONSILIUL JUDEȚEAN NEAMȚ * ROMÂNIA *

	- Implementare Proiect: derulare procedură de achiziții, atribuire contract de execuție a lucrărilor, execuția lucrărilor.			
29. Reabilitare drum județean DJ 208P Vad -Dragomirești, km 0+000- 1+850	- Elaborare SF; - Elaborare Cerere de Finanțare; - Implementare Proiect: derulare procedură de achiziții, atribuire contract de execuție a lucrărilor, execuția lucrărilor.	Lungime drum reabilitat - 1,850 km	2022 - 2030	Consiliul Județean Neamț
30. Modernizare drum județean DJ 209B Borca, km 51+000 - 55+220	- Elaborare SF; - Elaborare Cerere de Finanțare; - Implementare Proiect: derulare procedură de achiziții, atribuire contract de execuție a lucrărilor, execuția lucrărilor.	Lungime drum modernizat - 4,220 km	2022 - 2030	Consiliul Județean Neamț
31. Consolidare drum județean DJ 280 lim.jud.Iași- Bâra - Chicirea, km 20+378 - 21+000, 33+140-35+178	- Elaborare SF; - Elaborare Cerere de Finanțare; - Implementare Proiect: derulare procedură de achiziții, atribuire contract de execuție a lucrărilor, execuția lucrărilor.	Lungime drum consolidat - 2,660 km	2022 - 2030	Consiliul Județean Neamț
32. Consolidare drum județean DJ 207D Icușești- Bătrânești, km 21+700 - 23+200	- Elaborare SF; - Elaborare Cerere de Finanțare; - Implementare Proiect: derulare procedură de achiziții, atribuire contract de execuție a lucrărilor, execuția lucrărilor.	Lungime drum consolidat - 1,5 km	2022 - 2030	Consiliul Județean Neamț
33. Îmbunătățirea nivelului de trafic al DJ 156A și DJ 208G pentru accesul la rețeaua TEN-T	- Finalizare studii de teren, expertiză tehnică, DALI, PT, asistență tehnică din partea proiectantului; - Elaborare Cerere de Finanțare; - Implementare Proiect: derulare procedură de achiziții, atribuire contract de execuție a lucrărilor, execuția lucrărilor.	Lungime drum	2022 - 2030	Consiliul Județean Neamț
34. Realizarea sistemului de iluminat public inteligent și economic pe drumurile județene în zonele de circulație cu risc ridicat al traficului pe perioada nopții	- Elaborare SF; - Elaborare Cerere de Finanțare; - Implementare Proiect: derulare procedură de achiziții, atribuire contract de execuție a lucrărilor, execuția lucrărilor.	Zone circulație cu risc ridicat și lungimea acestora	2022 - 2026	Consiliul Județean Neamț
35. Achiziția de utilaje moderne și cu emisii reduse de noxe pentru toaletat vegetația de pe drumurile județene și	- Elaborare Cerere de Finanțare; - Implementare Proiect: derulare procedură de achiziții, atribuire contract de achiziții.	Număr utilaje	2022 - 2026	Consiliul Județean Neamț SC DRUPO Neamț SA

ROMÂNIA
CONSILIUL JUDEȚEAN NEAMȚ

pentru întreținerea, cutățarea și marcarea acestora.				
O.S.1.2. Dezvoltarea infrastructurii turistice prin investiții care aduc plus valoare economică, revitalizarea patrimoniului natural și cultural și promovarea obiectivelor turistice				
1. Complex de agrement "Ținutul lui Creangă"	- Elaborare SPF și SF; - Elaborare Cerere de Finanțare; - Implementare Proiect: derulare procedură de achiziții, atribuire contract de execuție a lucrărilor, execuția lucrărilor.	- Numărul obiectivelor nou construite - unul (obiectivul va fi alcătuit din mai multe componente, precum: parc de distracții, sat de vacanță, zone de spectacole etc.)	2022 - 2026	Consiliul Județean Neamț
2. Construcție infrastructură "Domeniu Schiabil Borca "	- Elaborare SF; - Elaborare Cerere de Finanțare; - Implementare Proiect: derulare procedură de achiziții, atribuire contract de execuție a lucrărilor, execuția lucrărilor.	- Numărul obiectivelor nou construite - unul	2022 - 2026	Parteneriat: Consiliul Județean Neamț Consiliul Local Borca Partener/parteneri privați
3. „Porțile Neamțului"	- Finalizare PT; - Elaborare Cerere de Finanțare; - Implementare Proiect: derulare procedură de achiziții, atribuire contract de execuție a lucrărilor, execuția lucrărilor.	- Numărul arcadelor amplasate	2022 - 2024	Consiliul Județean Neamț
4. „Pașaport de Neamț"	- Elaborare Cerere de Finanțare; - Implementare Proiect.	- O platformă digitală integrată; - Număr puncte de informare	2022 - 2024	Consiliul Județean Neamț
5. Amenajare sistem de transport vizitatori la Cetatea Neamț	- Elaborare SF; - Elaborare Cerere de Finanțare; - Implementare Proiect: derulare procedură de achiziții, atribuire contract de execuție a lucrărilor, execuția lucrărilor.	- Numărul obiectivelor nou construite - unul	2022 - 2026	Consiliul Județean Neamț

ROMÂNIA CONSILIUL JUDEȚEAN NEAMȚ

6. Amenajare de puncte panoramice în județul Neamț	- Elaborare SF; - Elaborare Cerere de Finanțare; - Implementare Proiect: derulare procedură de achiziții, atribuire contract de execuție a lucrărilor, execuția lucrărilor.	- Numărul obiectivelor amenajate	2022 - 2024	Consiliul Județean Neamț
7. Amenajare Centru de agrement Poiana Mătieș	- Elaborare SF; - Elaborare Cerere de Finanțare; - Implementare Proiect: derulare procedură de achiziții, atribuire contract de execuție a lucrărilor, execuția lucrărilor.	- Numărul obiectivelor amenajate	2022 - 2026	Parteneriat: Consiliul Județean Neamț, UAT Gârcina, Partener/parteneri privați
8. Realizare spații de relaxare și practicare activități sportive în locația "Cioate"	- Elaborare SF; - Elaborare Cerere de Finanțare; - Implementare Proiect: derulare procedură de achiziții, atribuire contract de execuție a lucrărilor, execuția lucrărilor.	- Numărul obiectivelor amenajate	2022 - 2026	Parteneriat: Consiliul Județean Neamț, UAT Gârcina, Partener/parteneri privați
9. Realizarea brand-ului turistic al județului Neamț și derularea unor campanii de promovare a acestuia	- Elaborare Cerere de Finanțare; - Implementare Proiect: derulare procedură de achiziții pentru servicii, atribuire contracte de achiziții.	- Număr campanii de promovare - minim doua/an	2022	Consiliul Județean Neamț
10. Servicii de realizare identitate vizuală pentru trasee de cicloturism	- Derulare procedură de achiziție serviciu; - Realizarea identitate vizuală.	- Număr produse de identitate vizuală - unul	2022	Consiliul Județean Neamț
11. Servicii de realizare a materialelor de promovare a traseelor pentru cicloturism	- Derulare procedură de achiziție serviciu; - Realizarea materialelor promoționale.	- Număr materiale promoționale	2022	Consiliul Județean Neamț
12. Servicii de realizare clipuri de promovare a produselor turistice	- Derulare procedură de achiziție serviciu; - Realizarea materialelor video.	- Număr producții video realizate	2022	Consiliul Județean Neamț
13. Servicii de realizare a materialelor de promovare turistică a traseului de pelerinaj Camino de România – Județul Neamț	- Derulare procedură de achiziție serviciu; - Realizarea materialelor promoționale.	- Număr materiale promoționale	2022	Consiliul Județean Neamț
14. Servicii de realizare a materialelor de promovare turistică a traseului de pelerinaj Via Mariae – Județul Neamț	- Derulare procedură de achiziție serviciu; - Realizarea materialelor promoționale.	- Număr materiale promoționale	2022	Consiliul Județean Neamț

15. Servicii de realizare a materialelor de promovare a unor rute culturale turistice	- Derulare procedură de achiziție serviciu; - Realizarea materialelor promoționale.	- Număr materiale promoționale	2022	Consiliul Județean Neamț
16. Reabilitare a arealului turistic Negulești, comuna Piatra Șoimului	- Actualizare DALI; - Elaborare Cerere de Finanțare; - Implementare Proiect: derulare procedură de achiziții, atribuire contract de execuție a lucrărilor, execuția lucrărilor.	- Numărul obiectivelor reabilitate - unul	2022 - 2026	Consiliul Județean Neamț
17. Conservarea, protejarea și promovarea Muzeului de Istorie Bicaz (se află în lista de rezervă a POR 2014 – 2020 și se are în vedere redepunerea Cererii de Finanțare în perioada 2021 – 2027)	- Includere în lista de proiecte finanțabile; - Semnare contract de finanțare; - Implementare Proiect: derulare procedură de achiziții, atribuire contract de execuție a lucrărilor, execuția lucrărilor.	- Numărul obiectivelor reabilitate - unul	2022 - 2024	Consiliul Județean Neamț
18. Conservarea, protejarea și promovarea Muzeului de Istorie Roman – Casa Nevruzzi (se află în lista de rezervă a POR 2014 – 2020 și se are în vedere redepunerea Cererii de Finanțare în perioada 2021 – 2027)	- Includere în lista de proiecte finanțabile; - Semnare contract de finanțare; - Implementare Proiect: derulare procedură de achiziții, atribuire contract de execuție a lucrărilor, execuția lucrărilor.	- Numărul obiectivelor reabilitate - unul	2022 - 2024	Consiliul Județean Neamț
19. Protecția împotriva infiltrațiilor de apă în zidurile și spațiile muzeale la Cetatea Neamț	- Contract de finanțare semnat pentru elaborare documentații tehnico-economice - PT și asistență tehnică; - Implementare Proiect: derulare procedură de achiziții, atribuire contract de execuție a lucrărilor, execuția lucrărilor.	- Numărul obiectivelor reabilitate - unul	2022 - 2024	Consiliul Județean Neamț
20. Refacerea infrastructurii de siguranță a traseului montan drumul lui Iosav și traseul ocolitor pentru punct Belvedere – Cascada Duruitoarea	- Elaborare SF; - Elaborare Cerere de Finanțare; - Implementare Proiect: derulare procedură de achiziții, atribuire contract de execuție a lucrărilor, execuția lucrărilor.	- Numărul obiectivelor reabilitate - două	2022 - 2026	Consiliul Județean Neamț
21. Amenajare traseu turistic „Șapte cascade-Piatra Sură-Cheia Mare”	- Elaborare SF; - Elaborare Cerere de Finanțare; - Implementare Proiect: derulare procedură de achiziții, atribuire contract de execuție a lucrărilor, execuția lucrărilor.	- Numărul obiectivelor amenajate - unul	2022 - 2026	Consiliul Județean Neamț

ROMÂNIA CONSILIUL JUDEȚEAN NEAMȚ

22. Post Salvamont pe platoul Masivului Ceahlău	- Elaborare PT; - Derulare procedură de achiziții, atribuire contract de execuție a lucrărilor, execuția lucrărilor.	- Numărul obiectivelor amenajate - unul	2022 - 2024	Consiliul Județean Neamț
23. Construire porți intrare Parc Național Ceahlău	- Elaborare SF; - Derulare procedură de achiziții, atribuire contract de execuție a lucrărilor, execuția lucrărilor.	- Numărul obiectivelor amenajate	2022	Consiliul Județean Neamț
24. Educație ecologică și turism sustenabil – Observatoare	- Elaborare SF; - Derulare procedură de achiziții, atribuire contract de execuție a lucrărilor, execuția lucrărilor.	- Numărul obiectivelor amenajate	2022 - 2024	Consiliul Județean Neamț
25. Educație ecologică și turism sustenabil – Trasee tematice SPA	- Elaborare SF; - Derulare procedură de achiziții, atribuire contract de execuție a lucrărilor, execuția lucrărilor.	- Numărul obiectivelor amenajate	2022 - 2024	Consiliul Județean Neamț
O.S.1.3. Sprijinirea și promovarea producătorilor și a produselor locale				
1. Sistem integrat de valorificare a produselor agroalimentare „AgriFOOD-Hub", în județul Neamț	- Crearea unui Cluster pentru implementarea proiectului; - Elaborare SF; - Elaborare Cerere de Finanțare; - Implementare Proiect: derulare procedură de achiziții, atribuire contracte de servicii și de execuție a lucrărilor, execuția lucrărilor și prestarea serviciilor.	- Numărul obiectivelor nou construite - minim 5 centre	2022 - 2026	Parteneriat: Consiliul Județean Neamț, U.S.A.M.V. Iași
2. Crearea portalului "Bursa de Mărfuri și Produse Locale – județul Neamț" în scopul promovării producătorilor și produselor locale și al creșterii capacității de valorificare a acestora	- Elaborare Cerere de Finanțare; - Implementare Proiect: derulare procedură de achiziții pentru servicii, atribuire contracte de achiziții.	- Un portal virtual	2022 - 2024	Consiliul Județean Neamț
O.S.1.4. Susținerea mediului privat și a inițiativelor antreprenoriale prin investiții și parteneriate				
1. Construirea unui Parc Tehnologic care să aibă ca funcțiuni principale zone logistice, de depozitare și spatii de producție	- Constituirea unei societăți comerciale cu rol de Parc Tehnologic; - Elaborare SF; - Elaborare Cerere de Finanțare; - Implementare Proiect: derulare procedură de achiziții, atribuire contract de execuție a lucrărilor, execuția lucrărilor.	- Numărul obiectivelor nou construite - unul	2022 - 2026	Consiliului Județean Neamț

2. Construirea unui Incubator de Afaceri pentru start up-urile inovative realizate de tineri	- Constituirea unei societăți comerciale care să aibă rol de Incubator de Afaceri; - Elaborare SF; - Elaborare Cerere de Finanțare; - Implementare Proiect: derulare procedură de achiziții, atribuire contract de execuție a lucrărilor, execuția lucrărilor.	- Numărul obiectivelor nou construite - unul	2022 - 2026	Consiliului Județean Neamț
3. Construirea unui Parc High-Tech pentru sprijinirea zonei antreprenoriale inovative din sectorul IT&C, un "Sat tehnologic" cu facilități de business, rezidențiale și de agrement	- Constituirea unei societăți comerciale care să aibă rol de Parc High-Tech; - Elaborare SF; - Elaborare Cerere de Finanțare; - Implementare Proiect: derulare procedură de achiziții, atribuire contract de execuție a lucrărilor, execuția lucrărilor.	- Numărul obiectivelor nou construite - unul	2022 - 2026	Consiliului Județean Neamț
Prioritatea 2. Dezvoltarea integrată a sectoarelor și serviciilor publice ce contribuie la îmbunătățirea calității vieții în zonele urbane și rurale ale județului				
O.S.2.1. Modernizarea sistemului sanitar, a infrastructurii județene din domeniul sănătate și a serviciilor medicale				
1. Construire sediu nou pentru Spitalul Județean de Urgență Piatra Neamț, Județul Neamț – cu funcțiuni și tehnologii inovative pentru protejarea climei și digitalizare	- Elaborare SF; - Elaborare Cerere de Finanțare; - Implementare Proiect: derulare procedură de achiziții, atribuire contract de execuție a lucrărilor, execuția lucrărilor.	- Numărul obiectivelor nou construite - unul - Numărul serviciilor furnizate pacienților	2022 - 2026	Consiliului Județean Neamț
2. Investiții în reabilitarea, eficientizarea energetică, modernizarea și dotarea infrastructurii Spitalului Județean de Urgență Piatra Neamț	- Elaborare SF; - Elaborare Cerere de Finanțare; - Implementare Proiect: derulare procedură de achiziții, atribuire contract de execuție a lucrărilor, execuția lucrărilor.	- Numărul obiectivelor reabilitate - unul	2022 - 2024	Consiliului Județean Neamț / Spitalului Județean de Urgență Piatra Neamț
3. Reabilitarea și modernizarea secției exterioare Negulești a Spitalului Județean de Urgență Piatra Neamț	- Elaborare SF; - Elaborare Cerere de Finanțare; - Implementare Proiect: derulare procedură de achiziții, atribuire contract de execuție a lucrărilor, execuția lucrărilor.	- Numărul obiectivelor reabilitate - unul	2022 - 2024	Consiliul Județean Neamț / Spitalul Județean de Urgență Piatra Neamț

4. Înființarea unui Centru de Recuperare Medicală, Psihologică și Socială	- Elaborare SF; - Elaborare Cerere de Finanțare; - Implementare Proiect: derulare procedură de achiziții, atribuire contract de execuție a lucrărilor, execuția lucrărilor.	- Numărul obiectivelor nou construite - unul	2022 - 2026	Consiliul Județean Neamț
5. Crearea unui Centru de Management al Datelor și Informațiilor la Spitalului Județean de Urgență Piatra Neamț	- Elaborare Cerere de Finanțare; - Implementare Proiect: derulare procedură de achiziții pentru servicii, atribuire contracte de achiziții.	- O aplicație informatică; - Un Data Center	2022 - 2024	Consiliului Județean Neamț
6. "Rețeaua Județeană de Telemedicină", proiect care vizează implementarea sistemului de telemedicină la nivelul tuturor localităților județului.	- Elaborare Cerere de Finanțare; - Implementare Proiect: derulare procedură de achiziții pentru servicii, atribuire contracte de achiziții.	- O aplicație informatică; - Un Data Center; - Introducerea unui nou serviciu destinat pacienților	2022 - 2026	Parteneriat: Consiliului Județean Neamț, UAT-uri din județ, unități sanitare publice și private, cabinete medicale individuale
7. Înființarea unui Centru pentru Tratarea și Recuperarea persoanelor afectate de AVC	- Elaborare SF; - Elaborare Cerere de Finanțare; - Implementare Proiect: derulare procedură de achiziții, atribuire contract de execuție a lucrărilor, execuția lucrărilor.	- Numărul obiectivelor nou construite - unul	2022 - 2026	Consiliului Județean Neamț
O.S.2.2. Modernizarea sistemului de asistență socială și creșterea calității serviciilor furnizate către categoriile de persoane aflate în dificultate				
1. Dezvoltarea rețelei de echipe mobile specializate care să asigure servicii de abilitare/reabilitare în zone greu accesibile și în zone unde nu este acoperită furnizarea acestor servicii	- Elaborare Cerere de Finanțare; - Implementare Proiect: derulare procedură de achiziții pentru servicii, atribuire contracte de achiziții.	- Înființarea unui nou serviciu furnizat beneficiarilor; - Numărul echipelor care asigură furnizarea acestui serviciu	2022 - 2024	DGASPC Neamț
2. Dezvoltarea serviciilor rezidențiale - case de tip familial și a serviciilor de recuperare de zi pentru copiii cu dizabilități instituționalizați și din comunitate care se află sub incidența riscului separării de familie	- Elaborare Cerere de Finanțare; - Implementare Proiect: derulare procedură de achiziții pentru servicii, atribuire contracte de achiziții.	- Înființarea unui nou serviciu furnizat beneficiarilor	2022 - 2024	DGASPC Neamț

3. Dezvoltarea rețelei de asistență maternală și extinderea serviciilor furnizate	- Elaborare Cerere de Finanțare; - Implementare Proiect: derulare procedură de achiziții pentru servicii, atribuire contracte de achiziții.	- Extinderea serviciului de asistență maternală; - Numărul personalului existent și nou care asigură furnizarea acestui serviciu	2022 - 2024	DGASPC Neamț
4. Înființarea unui Centru Maternal pentru servicii destinate copilului și familiei	- Elaborare SF; - Elaborare Cerere de Finanțare; - Implementare Proiect: derulare procedură de achiziții, atribuire contract de execuție a lucrărilor, execuția lucrărilor.	- Numărul obiectivelor nou construite - unul	2022 - 2024	DGASPC Neamț
5. Creșterea accesului tinerilor care urmează să părăsească sistemul de asistență socială și protecția copilului la servicii destinate însușirii abilităților socio-profesionale și de viață independentă în scopul integrării corespunzătoare în societate și pe piața forței de muncă	- Elaborare Cerere de Finanțare; - Implementare Proiect: derulare procedură de achiziții pentru servicii, atribuire contracte de achiziții.	- Înființarea unui nou serviciu furnizat beneficiarilor	2022 - 2024	DGASPC Neamț
6. Înființarea centrului pentru copilul/tânărul cu tulburări comportamentale	- Elaborare SF; - Elaborare Cerere de Finanțare; - Implementare Proiect: derulare procedură de achiziții, atribuire contract de execuție a lucrărilor, execuția lucrărilor.	- Numărul obiectivelor nou înființate - unul	2022 - 2024	DGASPC Neamț
7. Reabilitarea și dotarea a două apartamente de tip familial pentru protecția copilului – Complex de servicii "Familia mea" Roman	- Elaborare SF; - Elaborare Cerere de Finanțare; - Implementare Proiect: derulare procedură de achiziții, atribuire contract de execuție a lucrărilor, execuția lucrărilor.	- Numărul obiectivelor reabilitate - două	2022 - 2024	DGASPC Neamț
8. Dezvoltarea și modernizarea Centrului de recuperare de zi pentru copilul cu dizabilități din Piatra Neamț	- Elaborare SF; - Elaborare Cerere de Finanțare; - Implementare Proiect: derulare procedură de achiziții, atribuire contract de execuție a lucrărilor, execuția lucrărilor.	- Numărul obiectivelor modernizate - unul	2022 - 2024	DGASPC Neamț

ROMÂNIA * CONSILIUL JUDEȚEAN NEAMȚ *

9. Amenajarea unui teren de sport pentru beneficiari și a spațiilor de joacă din centrele pentru protecția copilului – Complexurile de servicii „Ion Creangă" și „Elena Doamna" din Piatra Neamț" și Centrul rezidențial pentru copilul cu dizabilități „Ozana" Târgu Neamț	- Elaborare SF; - Elaborare Cerere de Finanțare; - Implementare Proiect: derulare procedură de achiziții, atribuire contract de execuție a lucrărilor, execuția lucrărilor.	- Numărul obiectivelor nou construite - unul; - Numărul obiectivelor modernizate - toate spațiile de joacă din centrele pentru protecția copilului	2022 - 2024	DGASPC Neamț
10. Construirea a nouă locuințe protejate pentru persoane adulte cu dizabilități care au fost dezinstituționalizate și a trei centre de zi pentru persoane cu dizabilități dezinstituționalizate și din comunitate (trei proiecte)	- Elaborare SF; - Elaborare Cerere de Finanțare; - Implementare Proiect: derulare procedură de achiziții, atribuire contract de execuție a lucrărilor, execuția lucrărilor.	- Numărul obiectivelor nou construite - 9 locuințe protejate și 3 centre de zi	2022 - 2024	DGASPC Neamț
11. Construirea a unsprezece locuințe protejate pentru tinerii cu dizabilități dezinstituționalizați aflați în procesul de tranziție către sistemul de protecție a persoanelor adulte și a patru centre de zi de recuperare pentru persoanele adulte cu dizabilități dezinstituționalizate și din comunitate	- Elaborare SF; - Elaborare Cerere de Finanțare; - Implementare Proiect: derulare procedură de achiziții, atribuire contract de execuție a lucrărilor, execuția lucrărilor.	- Numărul obiectivelor nou construite - 11 locuințe protejate și 4 centre de zi	2022 - 2024	DGASPC Neamț
12. Dezvoltarea serviciilor care răspund nevoilor specifice ale persoanelor cu dizabilități: asistență și recuperare la domiciliu, îngrijire, centru respiro, centru de criză, centru pentru deprinderea pentru viață independentă, asistență personală	- Elaborare Cerere de Finanțare; - Implementare Proiect: derulare procedură de achiziții pentru servicii, atribuire contracte de achiziții.	- Dezvoltarea serviciilor furnizate beneficiarilor	2022 - 2024	DGASPC Neamț
13. Reabilitare și modernizare rețele de utilități (apă și energie electrică) CRRN Roman	- Elaborare SF; - Elaborare Cerere de Finanțare;	- Numărul obiectivelor	2022 - 2024	DGASPC Neamț

ROMÂNIA CONSILIUL JUDEȚEAN NEAMȚ

	- Implementare Proiect: derulare procedură de achiziții, atribuire contract de execuție a lucrărilor, execuția lucrărilor.	reabilitate și modernizare - unul		
14. Reabilitare, modernizare și instalarea de panouri fotovoltaice – CIA Târgu Neamț	- Elaborare SF; - Elaborare Cerere de Finanțare; - Implementare Proiect: derulare procedură de achiziții, atribuire contract de execuție a lucrărilor, execuția lucrărilor.	- Numărul obiectivelor reabilitate și modernizare - unul;	2022 - 2024	DGASPC Neamț
15. Reabilitare și modernizare CRRN Războieni: înlocuire stație de epurare, construire puț nou, construire spații pentru depozitarea alimentelor, construire ateliere deprinderi de viață independentă pentru persoanele adulte cu dizabilități	- Elaborare SF; - Elaborare Cerere de Finanțare; - Implementare Proiect: derulare procedură de achiziții, atribuire contract de execuție a lucrărilor, execuția lucrărilor.	- Numărul obiectivelor reabilitate și modernizare - unul	2022 - 2024	DGASPC Neamț
16. Reabilitarea sistemului de canalizare, refacerea gardului exterior, amenajarea aleeilor din curtea centrului și reabilitarea clădirilor auxiliare la CIA Oșlobeni	- Elaborare SF; - Elaborare Cerere de Finanțare; - Implementare Proiect: derulare procedură de achiziții, atribuire contract de execuție a lucrărilor, execuția lucrărilor.	- Numărul obiectivelor reabilitate și modernizare - unul	2022 - 2024	DGASPC Neamț
17. Racordarea și modernizarea sistemului de canalizare, fațadei clădirii și a spălătoriei centrului CRRPH Păstrăveni	- Elaborare SF; - Elaborare Cerere de Finanțare; - Implementare Proiect: derulare procedură de achiziții, atribuire contract de execuție a lucrărilor, execuția lucrărilor.	- Numărul obiectivelor - unul	2022 - 2024	DGASPC Neamț
18. Reabilitarea și modernizarea instalației electrice și termice la Complex de servicii Elena Doamna Piatra Neamț	- Elaborare Cerere de Finanțare; - Implementare Proiect: derulare procedură de achiziții, atribuire contract de execuție a lucrărilor, execuția lucrărilor.	- Numărul obiectivelor reabilitate și modernizare - unul	2022 - 2026	DGASPC Neamț
19. Reabilitarea și modernizarea clădirii administrative – birouri la Centrul Rezidențial pentru copilul cu dizabilități Piatra Neamț	- Elaborare Cerere de Finanțare; - Implementare Proiect: derulare procedură de achiziții, atribuire contract de execuție a lucrărilor, execuția lucrărilor.	- Numărul obiectivelor reabilitate și modernizare - unul	2022 - 2026	DGASPC Neamț
20. Înființarea a 7 case de tip familial pentru copii cu dizabilități și a 2 centre	- Elaborare Cerere de Finanțare;	- Numărul obiectivelor nou	2022 - 2026	DGASPC Neamț

ROMÂNIA * CONSILIUL JUDEȚEAN NEAMȚ *

de zi pentru recuperarea copiilor cu dizabilități rezidenți și din comunitate	- Implementare Proiect: derulare procedură de achiziții, atribuire contract de execuție a lucrărilor, execuția lucrărilor.	construite - 7 locuințe de tip familial și 2 centre de zi		
O.S.2.3. Susținerea domeniilor educație și tineret și a procesului educațional desfășurat la nivelul județului				
1. Organizarea și derularea unei campanii județene de informare și conștientizare asupra efectelor negative ale abandonului școlar	- Elaborare Cerere de Finanțare; - Implementare Proiect: derulare procedură de achiziții pentru servicii, atribuire contracte de achiziții.	- Numărul campaniilor de informare - o campanie/an	2022 - 2026	Parteneriat: Consiliul Județean Neamț, UAT-uri din județ, Inspectoratul Școlar Județean, ONG-uri care activează în domeniul educației
2. Crearea unui Program județean dedicat sprijinirii și motivării elevilor cu rezultate excepționale la olimpiade, concursuri naționale și internaționale	- Alocarea de la bugetul Consiliului Județean Neamț a sumelor necesare.	- Numărul programelor - unul	2022 - 2026	Consiliul Județean Neamț
3. Organizarea "Bursei județene a locurilor de muncă pentru tineri"	- Alocarea de la bugetul Consiliului Județean Neamț a sumelor necesare.	- Numărul programelor - unul	2022 - 2026	Consiliul Județean Neamț
O.S.2.4. Promovarea activităților culturale și a investițiilor în domeniul cultură				
1. Reabilitarea și modernizarea Corpurilor A și B – Biblioteca Județeană "G.T. Kirileanu" Neamț	- Elaborare SF; - Elaborare Cerere de Finanțare; - Implementare Proiect: derulare procedură de achiziții, atribuire contract de execuție a lucrărilor, execuția lucrărilor.	- Numărul obiectivelor reabilitate și modernizare - unul	2022 - 2024	Biblioteca Județeană "G.T. Kirileanu" Neamț
2. Extinderea și dotarea spațiului Filialei „Dumitru Almaș" a Bibliotecii Județene "G.T. Kirileanu" din cartierul Dărmănești din Piatra Neamț	- Elaborare SF; - Elaborare Cerere de Finanțare; - Implementare Proiect: derulare procedură de achiziții, atribuire contract de execuție a lucrărilor, execuția lucrărilor.	- Numărul obiectivelor reabilitate și modernizare - unul	2022 - 2024	Biblioteca Județeană "G.T. Kirileanu" Neamț
3. Dezvoltarea rețelei de biblioteci publice din județ prin deschiderea unor noi filiale în municipiul Piatra-Neamț și	- Elaborare Cerere de Finanțare; - Implementare Proiect: derulare procedură de achiziții pentru servicii și lucrări, atribuire contracte de achiziții.	- Numărul filialelor nou înființate	2022 - 2024	Consiliul Județean Neamț/ Biblioteca Județeană "G.T. Kirileanu" Neamț

ROMÂNIA CONSILIUL JUDEȚEAN NEAMȚ

în alte localități din mediul urban și rural				
4. Achiziția de noi echipamente de sunet și lumini și a unei scene exterioare pentru realizarea spectacolelor	- Alocarea de la bugetul Consiliului Județean Neamț a sumelor necesare achiziției bunurilor.	- Numărul echipamentelor achiziționate	2022 - 2024	Teatrul Tineretului Piatra Neamț
5. Investiții în reabilitarea și modernizarea clădirilor și a obiectivelor ce aparțin Complexului Muzeal Județean Neamț	- Elaborare SF; - Elaborare Cerere de Finanțare; - Implementare Proiect: derulare procedură de achiziții, atribuire contract de execuție a lucrărilor, execuția lucrărilor.	- Numărul obiectivelor reabilitate și modernizare	2022 - 2024	Consiliul Județean Neamț/ Complexul Muzeal Județean Neamț
6. Reabilitare, consolidare si amenajari interioare la Casa Iordache Cantacuzino	- Elaborare SF; - Elaborare Cerere de Finanțare; - Implementare Proiect: derulare procedură de achiziții, atribuire contract de execuție a lucrărilor, execuția lucrărilor.	- Numărul obiectivelor reabilitate și modernizare - unul	2022 - 2026	Consiliul Județean Neamț
Prioritatea 3. Asigurarea condițiilor adecvate pentru protecția mediului și pentru dezvoltarea durabilă a județului				
O.S.3.1. Extinderea și modernizarea rețelelor județene de apă și canal				
1. Proiectul Regional de Dezvoltare a Infrastructurii de Apă și Apă Uzată în Județul Neamț 2014-2020	- Proiect în derulare.	- Lungime rețea conform programului de lucrari aferent Masterplanului	2022 - 2024	Compania Județeană ApaServ S.A. Neamț
2. Proiectul Regional de Dezvoltare a Infrastructurii de Apă și Apă Uzată în Județul Neamț 2021-2027	- Proiect ce urmează a fi derulat în continuarea proiectului anterior.	- Lungime rețea conform programului de lucrari aferent Masterplanului	2022 - 2030	Compania Județeană ApaServ S.A. Neamț
O.S.3.2. Managementul deșeurilor și economie circulară				
1. Extinderea Sistemului de Management Integrat al Deșeurilor în	- Proiect în derulare.	- Numărul obiectivelor realizate conform	2022 - 2024	Consiliul Județean Neamț

Județul Neamț (perioada de programare 2014 – 2020)		SMID Județul Neamț		
2. Construirea unei instalații de tratare mecano-biologică cu digestie anaerobă în vederea extinderii sistemului de management integrat al deșeurilor în Județul Neamț	- Semnarea contractului de finanțare; - Implementare Proiect: derulare procedură de achiziții, atribuire contract de execuție a lucrărilor, execuția lucrărilor.	- Numărul obiectivelor nou construite - unul	2022 - 2024	Consiliul Județean Neamț
3. Extinderea Sistemului de Management Integrat al Deșeurilor în Județul Neamț (perioada de programare 2021 – 2027)	- Proiect ce urmează a fi derulat în continuarea proiectului similar din perioada 2014 - 2020.	- Numărul obiectivelor realizate conform SMID Județul Neamț	2022 - 2030	Consiliul Județean Neamț
4. Dezvoltarea infrastructurii pentru gestionarea eficientă a deșeurilor generate în sectoarele agricultură și zootehnie din județul Neamț	- Elaborare SF; - Elaborare Cerere de Finanțare; - Implementare Proiect: derulare procedură de achiziții, atribuire contract de execuție a lucrărilor, execuția lucrărilor.	- Numărul obiectivelor nou construite	2022 - 2030	Parteneriat: Consiliul Județean Neamt, Producători și antreprenori din sectoarele agricultură și zootehnie
O.S.3.3. Patrimoniul natural, biodiversitate și infrastructură verde				
1. Îmbunătățirea stării de conservare a habitatelor de interes comunitar și realizarea infrastructurii de vizitare din cadrul Parcului Național Ceahlău	- Semnarea contractului de finanțare; - Implementare Proiect: derulare procedură de achiziții, atribuire contract de execuție a lucrărilor, execuția lucrărilor.	- Numărul obiectivelor reabilitate și modernizare	2022 - 2030	Consiliul Județean Neamț
2. Crearea unor perdele verzi în zonele cu nivel ridicat de poluare, în special în zonele cu trafic rutier intens	- Elaborare SF; - Elaborare Cerere de Finanțare; - Implementare Proiect: derulare procedură de achiziții pentru servicii și lucrări, atribuire contracte de achiziții.	- Suprafață acoperită cu vegetație	2022 - 2026	Consiliul Județean Neamț
O.S.3.4. Eficiență energetică și energie verde				
1. Reabilitare termică clădire Consiliul Județean Neamț	- Elaborare SF; - Elaborare Cerere de Finanțare; - Implementare Proiect: derulare procedură de achiziții, atribuire contract de execuție a lucrărilor, execuția lucrărilor.	- Numărul obiectivelor reabilitate și modernizare - unul	2022 - 2024	Consiliul Județean Neamț

2. Investiții în creșterea eficienței energetice și reabilitare termică – infrastructura DGASPC Neamț	- Elaborare SF; - Elaborare Cerere de Finanțare; - Implementare Proiect: derulare procedură de achiziții, atribuire contract de execuție a lucrărilor, execuția lucrărilor.	- Numărul obiectivelor reabilitate și modernizare - unul	2022 - 2024	Consiliul Județean Neamț / DGASPC Neamț
3. Investiții în creșterea eficienței energetice și reabilitare termică – infrastructura ISU Petrodava	- Elaborare SF; - Elaborare Cerere de Finanțare; - Implementare Proiect: derulare procedură de achiziții, atribuire contract de execuție a lucrărilor, execuția lucrărilor.	- Numărul obiectivelor reabilitate și modernizare - unul	2022 - 2024	Consiliul Județean Neamț
4. Investiții în creșterea eficienței energetice și reabilitare termică – infrastructura Inspecției de Prevenire și Protecție Civilă Neamț	- Elaborare SF; - Elaborare Cerere de Finanțare; - Implementare Proiect: derulare procedură de achiziții, atribuire contract de execuție a lucrărilor, execuția lucrărilor.	- Numărul obiectivelor reabilitate și modernizare - unul	2022 - 2024	Consiliul Județean Neamț
5. Investiții în creșterea eficienței energetice și reabilitare termică – infrastructura Bibliotecii Județene "G.T. Kirileanu" Neamț	- Elaborare SF; - Elaborare Cerere de Finanțare; - Implementare Proiect: derulare procedură de achiziții, atribuire contract de execuție a lucrărilor, execuția lucrărilor.	- Numărul obiectivelor reabilitate și modernizare - unul	2022 - 2024	Consiliul Județean Neamț / Biblioteca Județeană „G.T. Kirileanu" Neamț
6. Investiții în creșterea eficienței energetice și reabilitare termică – infrastructura Centrului Militar Județean Neamț	- Elaborare SF; - Elaborare Cerere de Finanțare; - Implementare Proiect: derulare procedură de achiziții, atribuire contract de execuție a lucrărilor, execuția lucrărilor.	- Numărul obiectivelor reabilitate și modernizare - unul	2022 - 2024	Consiliul Județean Neamț
7. Investiții în creșterea eficienței energetice și reabilitare termică – clădirea administrativă Direcția Județeană de Evidența Persoanelor Neamț	- Elaborare SF; - Elaborare Cerere de Finanțare; - Implementare Proiect: derulare procedură de achiziții, atribuire contract de execuție a lucrărilor, execuția lucrărilor.	- Numărul obiectivelor reabilitate și modernizare - unul	2022 - 2024	Consiliul Județean Neamț
8. Investiții în creșterea eficienței energetice și reabilitare termică – infrastructura Centrul pentru Cultură și Arte "Carmen Saeculare"	- Elaborare SF; - Elaborare Cerere de Finanțare; - Implementare Proiect: derulare procedură de achiziții, atribuire contract de execuție a lucrărilor, execuția lucrărilor.	- Numărul obiectivelor reabilitate și modernizare - unul	2022 - 2024	Consiliul Județean Neamț / Centrul pentru Cultură și Arte "Carmen Saeculare
9. Achiziția și amplasarea de stații de încarcare vehicule electrice în zone cu	- Elaborare SF; - Elaborare Cerere de Finanțare;	- Numărul de stații de încărcare	2022 - 2024	Consiliul Județean Neamț

trafic rutier intens de pe drumurile județene	- Implementare Proiect: derulare procedură de achiziții, atribuire contract de execuție a lucrărilor, execuția lucrărilor.	achiziționate și amplasate		
10. Achiziție autobuze ecologice	- Elaborare Cerere de Finanțare; - Implementare Proiect: derulare procedură de achiziții, atribuire contract de furnizare	- Număr autobuze achiziționate	2022 - 2024	Consiliul Județean Neamț
Prioritatea 4. Promovarea specializării inteligente, dezvoltarea capacității administrative, sprijinirea inițiativelor comunităților locale și ale societății civile				
O.S.4.1. Promovarea specializării inteligente și a inovării în derularea proceselor administrative				
1. Crearea unei rețele intranet și a unui Data Center care să asigure o comunicare directă între Consiliul Județean Neamț, instituțiile subordonate și UAT-urile din județ în scopul simplificării procesului administrativ și al debirocratizării	- Elaborare Cerere de Finanțare; - Implementare Proiect: derulare procedură de achiziții pentru bunuri, servicii și lucrări, atribuire contracte de achiziții.	- Un portal informatic; - Un Data Center	2022 - 2026	Consiliul Județean Neamț
2. Realizarea unui sistem de management inteligent al traficului pentru siguranța circulației pe drumurile județene și monitorizarea respectării greutății admise pentru traficul greu	- Elaborare SF; - Elaborare Cerere de Finanțare; - Implementare Proiect: derulare procedură de achiziții pentru bunuri, servicii și lucrări, atribuire contracte de achiziții.	- O soluție software care să integreze informații și sa le proceseze; - Un Data Center	2022 - 2026	Consiliul Județean Neamț
3.Crearea unei rețele intranet și a unui Data Center la nivelul DGASPC Neamț	- Elaborare SF; - Elaborare Cerere de Finanțare; - Implementare Proiect: derulare procedură de achiziții pentru bunuri, servicii și lucrări, atribuire contracte de achiziții.	- Un portal informatic; - Un Data Center	2022 - 2026	DGASPC Neamț
O.S.4.2. Digitalizare și creșterea capacității administrative				
1. Achiziția unui software integrat cu soluții care să contribuie la debirocratizarea sistemului	- Elaborare Cerere de Finanțare;	- O soluție software care să integreze	2022 - 2024	Consiliul Județean Neamț

administrației județene prin simplificarea și eficientizarea activităților (arhivă digitală, registratură, condică, inventarierea patrimoniului etc.)	- Implementare Proiect: derulare procedură de achiziții pentru bunuri și servicii, atribuire contracte de achiziții.	informații și sa le proceseze		
2. Digitalizarea integrală a fondului de carte al Bibliotecii Județene "G.T. Kirileanu" Neamț	- Elaborare Cerere de Finanțare; - Implementare Proiect: derulare procedură de achiziții pentru bunuri și servicii, atribuire contracte de achiziții.	- Achiziția serviciului de digitalizare	2022 - 2024	Consiliul Județean Neamț
3. Crearea unei arhive electronice prin digitalizarea tuturor documentelor cu valoare istorică aflate în patrimoniul Compexului Muzeal Județean Neamț	- Elaborare Cerere de Finanțare; - Implementare Proiect: derulare procedură de achiziții pentru bunuri și servicii, atribuire contracte de achiziții.	- O soluție software cu funțiuni de arhivă; - Achiziția serviciului de digitalizare; - Achiziție hardware pentru stocare arhivă	2022 - 2024	Consiliul Județean Neamț
4. Crearea unei arhive electronice prin digitalizarea tuturor documentelor cu valoare culturală și patrimonială ale Centrului pentru Cultură și Arte "Carmen Saeculare"	- Elaborare Cerere de Finanțare; - Implementare Proiect: derulare procedură de achiziții pentru bunuri și servicii, atribuire contracte de achiziții.	- O soluție software cu funțiuni de arhivă; - Achiziția serviciului de digitalizare; - Achiziție hardware pentru stocare arhivă	2022 - 2024	Consiliul Județean Neamț
O.S.4.3. Promovarea și sprijinirea parteneriatului cu societatea civilă și comunitățile locale				
1. Înființarea Centrului pentru Promovarea Societății Civile și a ONG-urilor din județul Neamț	- Elaborare SF; - Elaborare Cerere de Finanțare; - Implementare Proiect: derulare procedură de achiziții pentru bunuri și lucrări, atribuire contracte de achiziții.	- Numărul obiectivelor nou construite - unul	2022 - 2026	Parteneriat: Consiliul Județean Neamț, ONG-uri din județ

ROMÂNIA CONSILIUL JUDEȚEAN NEAMȚ

2. Complex de servicii pentru adăpostirea, tratarea și îngrijirea animalelor comunitare	- Elaborare SF; - Elaborare Cerere de Finanțare; - Implementare Proiect: derulare procedură de achiziții pentru bunuri, servicii și lucrări, atribuire contracte de achiziții.	- Numărul obiectivelor nou construite	2022 - 2024	Parteneriat: Consiliul Județean Neamț, ONG-uri din județ

ROMÂNIA CONSILIUL JUDEȚEAN NEAMȚ

5.6. Implementarea și monitorizarea Strategiei de Dezvoltare a Județului Neamț 2022 - 2030

Implementarea și monitorizarea Strategiei de Dezvoltare a Județului Neamț 2022 - 2030 sunt două tipuri de acțiuni diferite, dar complementare, al căror scop vizează realizarea *Obiectivului general* și a *Obiectivelor specifice* definite în documentul programatic și rezultate din *Viziunea de dezvoltare* a județului.

Implementarea reprezintă procesul prin care sunt îndeplinite efectiv obiectivele propuse în cadrul strategiei prin intermediul realizării acțiunilor și proiectelor aferente obiectivelor.

Monitorizarea constituie procesul prin care sunt colectate permanent date și informații privind stadiul de îndeplinire a indicatorilor de realizare și de rezultat pentru a oferi factorilor responsabili cu implementarea strategiei o imagine reală asupra evoluției obiectivelor, proiectelor și acțiunilor.

Implementarea și monitorizarea Strategiei de Dezvoltare a Județului Neamț 2022 - 2030 presupun următoarele etape organizatorice:

1. *Desemnarea coordonatorului responsabil cu implementarea și monitorizarea strategiei și a unei echipe de lucru.* Coordonatorul va fi o persoană din conducerea executivă a Consiliului Județean Neamț, iar echipa de lucru va fi formată din angajații structurii administrative interne cu atribuții în domeniu și alți angajați în cadrul aparatului de specialitate, din direcții și servicii ale căror competențe sunt implicate în procesul de implementare: tehnic, juridic, economic, contabilitate, achiziții. Desemnarea coordonatorului și a echipei se va formaliza prin Dispoziție a Presedintelui Consiliului Județean Neamț.
2. *Coordonatorul implementării și monitorizării strategiei și echipa de lucru au atribuțiile:*
   - monitorizarea surselor de finanțare și a lansării apelurilor de proiecte care se încadrează în Obiectivul general și Obiectivele Specifice ale strategiei;
   - informarea conducerii executive a Consiliului Județean Neamț cu privire la perioadele de lansare a apelurilor de proiecte, la condițiile stabilite prin Ghidurile de Finanțare, la resursele necesare elaborării proiectelor și la implicarea financiară din partea instituției;
   - stabilirea unui grafic GANTT privind elaborarea proiectelor și aprobarea acestuia de către conducerea executivă a instituției;

- propunerea de demarare a procedurilor administrative în vederea asigurării maturității tuturor proiectelor cuprinse în Portofoliul strategiei, în funcție de succesiunea lansării apelurilor de proiecte;
- gestionarea procesului de elaborare a proiectelor;
- coordonarea implementării și monitorizării Planului de Acțiune al strategiei;
- informarea conducerii executive a Consiliului Județean Neamț cu privire la stadiul îndeplinirii Obiectivelor specifice ale strategiei;
- elaborarea de propuneri privind eficientizarea derulării procesului de implementare;
- elaborarea de rapoarte trimestriale privind stadiul proiectelor din Portofoliu și gradul de îndeplinire a Obiectivelor specifice ale strategiei și transmiterea lor către conducerea executivă a Consiliului Județean Neamț.

3. *Stabilirea procedurilor de lucru în cadrul echipei responsabile cu implementarea și monitorizarea.* În scopul derulării eficiente a activității de implementare și monitorizare a strategiei și a proiectelor propuse prin aceasta se va adopta o procedură de lucru care să conțină elementele:
   - desemnarea persoanei/persoanelor care elaborează trimestrial rapoarte de progres privind stadiul implementării strategiei și al proiectelor și le transmite către Coordonatorul responsabil cu implementarea strategiei, acesta la rândul său prezentându-le conducerii executive a Consiliului Județean Neamț;
   - rapoartele de progres prin intermediul cărora se asigură monitorizarea trebuie să conțină informații și date în legătură cu evoluția fiecărui proiect și, implicit, a fiecărui Obiectiv specific, analiza respectării termenelor de implementare (conform grafic GANTT), execuția financiară, puncte de vedere fundamentate privind eficiența sau deficiențele implementării;
   - Coordonatorul responsabil cu implementarea și monitorizarea strategiei va asigura comunicarea la nivelul echipei de lucru, va stabili sarcinile fiecărui membru al echipei, va răspunde de eficiența și acuratețea informațiilor și datelor transmise prin rapoarte și va asigura comunicarea cu executivul Consiliului Județean Neamț;
   - echipa de lucru va elabora rapoarte de progres trimestriale (4 rapoarte/an) și un raport anual prin care se va prezenta și justifica stadiul progresului pentru fiecare an în parte;
   - de asemenea, prin intermediul rapoartelor trimestriale de progres se vor înainta propuneri privind eficientizarea procesului de implementare.

4. *Alocarea resurselor necesare implementării și monitorizării strategiei.* Resursele necesare pentru implementarea strategiei vor fi stabilite în funcție de perioadele aferente elaborării proiectelor și implementării acestora, ținând cont de graficul de lansare a apelurilor de proiecte, dar și de intervalul necesar pregătirii lor (ex. asigurarea maturității proiectelor: studii de prefezabilitate sau fezabilitate, studii de oportunitate, proceduri administrative necesare etc.). De asemenea, vor fi desemnate persoanele/serviciile/ direcțiile responsabile cu elaborarea proiectelor și se va stabili dacă este oportun sau nu să fie contractate servicii suport (consultanță, asistență tehnică). În baza HCJ Neamț privind aprobarea bugetului anual de venituri și cheltuieli vor fi alocate sumele necesare cofinanțării proiectelor și sumele necesare elaborării documentelor suport care asigură maturitatea proiectelor.
5. *Mecanismul de monitorizare.* Monitorizarea presupune și definirea unor repere de analiză și evaluare stabilite în faza de planificare a strategiei și aplicate în faza de implementare și post-implementare. Aceste repere constituie indicatorii care permit verificarea atingerii obiectivelor propuse și estimarea impactului acestora. Procesul de monitorizare presupune colectarea datelor și informațiilor relevante în legătură cu un obiectiv sau proiect și utilizarea acestora în scopul îmbunătățirii activității de implementare.

   În acest sens, vor fi utilizate două categorii de indicatori, aceștia fiind definiți pe larg în cadrul Capitolului IV, subcapitolul 4.3:

   - Indicatori de realizare care relevă ceea ce s-a obținut prin implementarea proiectelor propuse în strategie;
   - Indicatori de rezultat care cuantifică avantajele, valoarea adăugată și impactul pe care implementarea proiectelor și a obiectivelor îl au asupra beneficiarii finali. Acești indicatori confirmă sau nu îndeplinirea scopului pentru care au fost implementate proiectele și măsoară gradul de îndeplinire a Obiectivelor specifice și a Obiectivului general, procedură prin intermediul căreia se realizează evaluarea strategiei.
6. *Actualizarea strategiei.* Strategia de Dezvoltare a Județului Neamț 2022 - 2030 poate fi revizuită în contextul în care se dorește actualizarea sau completarea acesteia la nivelul intervențiilor propuse ca urmare a apariției pe parcursul implementării a unor noi posibilități de finanțare sau a schimbării viziunii de dezvoltare pentru anumite componente strategice. De asemenea, actualizarea strategiei poate interveni și în cazul în care sunt modificate sau completate strategii cu impact la nivel sectorial sau național.
7. *Evaluarea implementării strategiei.* Evaluarea Strategia de Dezvoltare a Județului Neamț 2022 - 2030 se realizează prin rapoarte trimestriale și anuale, întocmite de către echipa de

lucru desemnată în acest sens. La finalul perioadei de implementare, respectiv în cursul anului 2029, se va întocmi raportul final privind implementarea strategiei aferente perioadei programatice încheiate.

5.7. Concluzii

În Capitolul V. sunt prezentate rezultatele Analizei SWOT, realizată pe două paliere: contextul general al județului și domeniile prioritare de acțiune. Pe baza Analizei SWOT este fundamentat Portofoliul de Proiecte al județului Neamț 2022 - 2030, proiectele cuprinse în acesta răspunzând necesităților de dezvoltare identificate în cadrul analizei. De asemenea, este stabilit Planul de Acțiune pentru realizarea obiectivelor și proiectelor, precum și cadrul organizatoric necesar implementării și monitorizării strategiei.

Pe lângă elementele principale care definesc profilul și contextul județului Neamț, Analiza SWOT relevă punctele tari/slabe, oportunitățile/amenințările pentru fiecare dintre domeniile de activitate pe care le indică Obiectivele specifice.

Portofoliul de Proiecte este structurat pe cele patru Priorități strategice de dezvoltare, iar proiectele sunt stabilite în funcție de Obiectivul specific în care se încadrează. Din punct de vedere al numărului de proiecte încadrate pe Priorități strategice de dezvoltare și Obiective specifice situația pentru perioada 2022 - 2030 este:

Prioritatea 1. Dezvoltarea domeniilor ce determină creșterea competitivității economice a județului (65 proiecte): O.S.1.1. (35), O.S.1.2. (25), O.S.1.3. (2), O.S.1.4. (3).

Prioritatea 2. Dezvoltarea integrată a sectoarelor și serviciilor publice ce contribuie la îmbunătățirea calității vieții în zonele urbane și rurale ale județului (37 proiecte): O.S.2.1. (7), O.S.2.2. (20), O.S.2.3. (3), O.S.2.4. (7).

Prioritatea 3. Asigurarea condițiilor adecvate pentru protecția mediului și pentru dezvoltarea durabilă a județului (22 proiecte): O.S.3.1. (2), O.S.3.2. (4), O.S.3.3. (2), O.S.3.4. (14).

Prioritatea 4. Promovarea specializării inteligente, dezvoltarea capacității administrative, sprijinirea inițiativelor comunităților locale și ale societății civile (9 proiecte): O.S.4.1. (3), O.S.4.2. (4), O.S.4.3. (2).

Numărul total al proiectelor cuprinse în Portofoliul Strategiei de Dezvoltare a Județului Neamț 2022 - 2030 este 133 de proiecte pe care Consiliul Județean Neamț își propune să le realizeze în aceasta perioadă.

Planul de Acțiune pentru implementarea strategiei și a proiectelor stabilite conține categorii de informații necesare planificării etapelor de realizare precum măsurile asociate elaborării

proiectelor, indicatorii de realizare, perioada de implementare și responsabilii, în timp ce la nivelul Portofoliului de Proiecte sunt precizate informații în legătură cu încadrarea proiectelor pe direcții strategice de dezvoltare, sursa de finanțare, denumirea proiectelor și valoarea estimată a acestora.

Referitor la valoarea estimată a proiectelor, aceasta este precizată explicit doar în cazul acelora care au nivel de maturitate care permite acest lucru și justifică prin documente suport (SF, PT etc.) valoarea.

Metodologia de implementare și monitorizare a Strategiei de Dezvoltare a Județului Neamț 2022 - 2030 propune un mecanism de organizare și funcționare care presupune existența unui coordonator și a unei echipe responsabile, o procedură de lucru, alocarea de resurse, posibilitatea de actualizare a strategiei și evaluarea permanentă a stadiului realizării acesteia.

Bibliografie

ROMÂNIA CONSILIUL JUDEȚEAN NEAMȚ

I) Lucrări publicate:

1. Carolyn J. Hill, Laurence E. Lynn Jr, *Public Management: Thinking and Acting in Three Dimensions,* CQ Press, Los Angeles, 2016
2. Consiliul Uniunii Europene – Secretariatul General, *Think Tank Review*, Council Library
3. I. Greener, *Public Management*, Ed. Bloomsbury Publishing, 2012
4. O. Hughes, *Public Management and Administration*, Ed. Palgrave Macmillan, 2012
5. T. Bovaird, *Public Management and Governance,* Ed. Taylor & Francis Ltd, 2015
6. *The Quality of Public Administration "Toolbox",* European Commission's Inter-service group on Public Administration Quality and Innovation, Luxembourg: Publications Office of the European Union, 2017
7. V. Cornescu; D. Curteanu; P. Marinescu; S. G. Toma, *Management: de la teorie la practică*, Editura Universităţii din Bucureşti, 2003
8. World Commission on Environment and Development, *Our common future*, Oxford University Press, 1987

II) Documente oficiale:

1. Agenția Națională pentru Protecția Mediului, *Rapoarte privind starea mediului* - în județele Bacău, Botoşani, Iași, Neamț, Suceava și Vaslui, 2019
2. Agenția pentru Dezvoltare Regională Nord-Est, *Planul de Dezvoltare Regională Nord-Est 2021-2027*
3. Agenția pentru Dezvoltare Regională Nord-Est, *Strategia de Cercetare și Inovare pentru Specializare Inteligentă a Regiunii Nord-Est*
4. Autoritatea Națională pentru Drepturile Persoanelor cu Dizabilități, Copii și Adopții, *Strategia națională privind drepturile persoanelor cu dizabilități 2021-2027*
5. CLUSTERO, *Situatia Clusterelor din Romania*, aprilie 2020
6. CNTEE Transelectrica S.A., *Lista puterilor totale pe judete si pe tip de sursa de energie*
7. Comisia Europeană, *Comunicare a Comisiei către Parlamentul European, Consiliul European, Comitetul Economic și Social European și Comitetul Regiunilor – Pactul Ecologic European*, Bruxelles, 11.12.2019
8. Comisia Europeană, *Comunicare a Comisiei către Parlamentul European, Consiliul European, Comitetul Economic și Social European și Comitetul Regiunilor - Un buget al*

UE care capacitează puterea de acțiune a planului de redresare pentru Europa, Bruxelles, 27.5.2020

9. Comisia Europeană, *Comunicare a Comisiei către Parlamentul European, Consiliul European, Comitetul Economic și Social European și Comitetul Regiunilor - Viitorul sectorului agricol și al agriculturii*, Bruxelles, 29.11.2017
10. Comisia Europeană, *Comunicare a Comisiei către Parlamentul European, Consiliul European, Comitetul Economic și Social European și Comitetul Regiunilor - Strengthening Innovation in Europe's Regions: Strategies for resilient, inclusive and sustainable growth*, 2017
11. Comitetul Județean pentru Situații de Urgență Neamț, *Planul Județean de Apărare împotrivă inundațiilor, fenomenelor meteorologice periculoase, accidentelor la construcțiile hidrotehnice și poluărilor accidentale pe cursurile de apă (2018-2021)*
12. Consiliul Județean Neamț, *Plan de Menținere a Calității Aerului în Județul Neamț 2019 – 2022*
13. Consiliul Județean Neamț, *Strategia de Dezvoltare a Județului Neamț 2014 - 2020*
14. Consiliul Județean Neamț, *Planul Local de Dezvoltare Durabilă a Județului Neamț – Agenda 21*
15. *Declarația asupra necesității legiferării noțiunii de dezvoltare durabilă*, Conferința Națiunilor Unite organizată la Stockholm, 1972
16. Direcția Regională de Statistica Neamț, *Anuarul statistic al județului Neamț 2021*
17. Eurostat, *European social statistics - 2019 edition*
18. Institutul Național de Statistică, *Starea Economică și Socială a României 2018 și 2019 – Date statistice*, 2021
19. Ministerul Antreprenoriatului și Turismului, *Strategia națională a României pentru dezvoltarea turismului 2019-2030 – vol.2*
20. Ministerul Cercetării, Inovării și Digitalizării, *Registrul entitatilor acreditate si autorizate provizoriu din infrastructura de inovare si transfer tehnologic*, ianuarie 2021
21. Ministerul Dezvoltării, Lucrărilor Publice și Administrației, *Strategia Națională de Renovare pe Termen Lung 2020 – 2050*
22. Ministerul Dezvoltării, Lucrărilor Publice și Administrației, *Strategia de Dezvoltare Teritorială a României - România policentrică 2035 - Coeziune și competitivitate teritorială, dezvoltare și șanse egale pentru oameni*
23. Ministerul Educației, *Strategia privind digitalizarea educației din România 2021-2027* (document în consultare)

24. Ministerul Energiei, *Strategia Energetică a României 2019-2030, cu perspectiva anului 2050*
25. Ministerul Investițiilor și Proiectelor Europene, *Planul Național de Redresare și Reziliență* - 2020
26. Ministerul Muncii și Solidarității Sociale, *Strategia Națională pentru Incluziunea Socială și Reducerea Sărăciei pentru perioada 2021-2027*
27. Ministerul Muncii și Solidarității Sociale, *Strategia Națională pentru Ocuparea Forței de Muncă 2021-2027*
28. Ministerul Agriculturii și Dezvoltării Rurale, *Planul Național Strategic 2023 - 2027*
29. *Strategia Națională pentru Dezvoltare Durabilă a României 2030*, București, Ed. Paideia, 2018

III) Legislație:

1. Guvernul României, Ordonanța de Urgență pentru aprobarea Programului Național de Investiții "Anghel Saligny"

IV) Pagini web:

www.adiurbtrans.ro, www.anpm.ro, www.apaserv.eu, www.apmnt.anpm.ro, www.cjneamt.ro, www.dgaspcneamt.ro, www.ec.europa.eu, www.econeamt.ro, www.eeris.eu, www.eur-lex.europa.eu, www.euroregiune.org, www.fngal.ro, www.gal-ceahlau.ro, www.insse.ro, www.isjneamt.ro, www.listainstitutii.ro, www.mfe.gov.ro, www.mipe.gov.ro/pnrr, www.neamt.insse.ro, www.neamt.insse.ro, www.patrimoniu.ro, www.primariaroman.ro, www.produsinneamt.ro, www.troleibuzul.ro, www.viziteazaneamt.ro.







CONSILIUL JUDEȚEAN NEAMȚ



cons.judetean@cjneamt.ro

https://cjneamt.ro/ro/

https://www.viziteazaneamt.ro/

https://www.visitneamt.com/

(+4) 0233 / 21.28.90

(+4) 0233 / 21.15.69

Str. Alexandru cel Bun nr. 27,
Piatra-Neamț